

Verbands-
Zeitschrift für Kleine
Münsterländer e.V. 1912

KLEINE MÜNSTERLÄNDER

Hauptversammlung
am 19.03.2016 in Fulda

März – April 2016
Heft-Nummer 2



Uta Schumann



www.kleine-muensterlaender.org

JAHRESKALENDER 2016

Des Waidmanns Ursprung liegt entfernt,
dem Paradiese nah,
da war kein Kaufmann, kein Soldat,
kein Arzt, kein Pfaff, kein Advokat,
doch Jäger waren da. *Bunse*



Janis Kuschke-Lichten

**Jahreshauptversammlung KIM-Verband am 19. März 2016*

3
MÄRZ
Echternemond

1	2	3	4	5	6	7	8	9	10	11	12	13	14	15	16	17	18	19	20	21	22	23	24	25	26	27	28	29	30	31
DI	MI	DO	FR	SA	SO	MO	DI	MI	DO	FR	SA	SO	MO	DI	MI	DO	FR	SA	SO	MO	DI	MI	DO	FR	SA	SO	MO	DI	MI	DO

☼
☾
☉
♁



Alles hat sich geändert,
nichts ist mehr gleich.
Du liebst deine Hunde –
und deine Seele ist reich.



Photo: Ingrid-Lisa Netter

4
APRIL
Dahnemond

1	2	3	4	5	6	7	8	9	10	11	12	13	14	15	16	17	18	19	20	21	22	23	24	25	26	27	28	29	30
FR	SA	SO	MO	DI	MI	DO	FR	SA	SO	MO	DI	MI	DO	FR	SA	SO	MO	DI	MI	DO	FR	SA	SO	MO	DI	MI	DO	FR	SA

☼
☾
☉
♁



LIEBE KLM-GEMEINDE!

In den nächsten Wochen wird der aktuelle Prüfungsjahrgang auf der VJP geführt. Für viele Führerinnen und Führer – aber auch für diejenigen, die auf den Prüfungen richten – ein immer schwierigeres Unterfangen. Auf der einen Seite befinden sich die Niederwildbesätze nach wie vor im Sinkflug, so dass es leider immer weniger Reviere gibt, die den Prüfungsanforderungen gemäß JGHV entsprechen. Auf der anderen Seite werden unsere Rechte von der Politik immer mehr eingeschränkt und es scheint kein Ende in Sicht.

Das neue Jagdgesetz in Nordrhein-Westfalen zeigt uns deutlich auf, wie es um die Machtverhältnisse zwischen Politik und unseren Interessenverbänden bestellt ist, völlig unabhängig von dem blamablen Auftritt des JGHV. Gefordert sind aber nicht nur unsere Verbände, sondern auch wir als Basis müssen gemeinsam sowohl für unsere Rechte eintreten als auch Alternativen suchen. Dafür brauchen wir einen zukunftsorientierten JGHV als Speerspitze, der die Dinge voranbringt und Lösungen anbietet, die im Rahmen des geltenden Rechts auf die geänderten jagdlichen Verhältnisse eingehen. Der Kleine Münsterländer ist ein Vollgebrauchshund und das sollten wir nicht aus den Augen verlieren. Seine Entstehungsgeschichte ist eng mit der Jagd auf Niederwild verknüpft. Seine jagdlichen Eigenschaften und seinen Charakter muss man als Einheit begreifen, die nicht in jede Richtung beliebig formbar ist. Natürlich gibt es innerhalb der Rasse Unterschiede. Der eine Hund hat seine Stärken im Feld, der andere im Wald. Wir dürfen bei aller Vielfalt aber nicht die Grenze zur Uneinheitlichkeit überschreiten. Ein Kleiner Münsterländer muss – wie bei jeder Rasse – ein Mindestmaß an Übereinstimmung mit dem Rassestandard haben. Die gegenwärtigen jagdlichen Verhältnisse verleiten dazu, unsere Hunde waldbenutzender für die Schalenwildjagd zu züchten. Auch wenn es vielleicht schwer vorstellbar ist: strengere Umweltauflagen, eine intensiviertere Raubwildbejagung und auch der Klimawandel können be-



wirken, dass wir irgendwann wieder bessere Niederwildbesätze haben werden.

Im Dezember habe ich unsere amerikanische Landesgruppe besucht. Die Amerikaner haben keine rechtlichen Probleme mit dem Aussetzen von Federwild zum Trainieren der Hunde. Was ich sehen konnte, waren beeindruckende Leistungen. Die Hunde waren durch Erfahrung gewitzt und zeigten eine fokussierte Suche, festes Vorstehen mit Nachziehen und wenn das nicht gelang, wurde das Wild umschlagen. Solche Arbeiten zeigen das Leistungspotenzial des KIM, wenn er die Gelegenheit hat, Erfahrungen zu sammeln.

Vielleicht ist das nordrhein-westfälische Jagdgesetz in einzelnen Bereichen gar nicht so schlecht, wie es auf den ersten Blick wirkt und eröffnet uns für die Jagdhundausbildung und die Durchführung unserer Zuchtprüfungen sogar ungeahnte Möglichkeiten: im für uns so nachteiligen § 30 wird die Arbeit mit der flugfähigen Ente vorgeschrieben. Für die Politik stellt das offenbar keinen Widerspruch zum § 31 dar, der das Aussetzen von Wild regelt. Dann müsste es doch auch rechtskonform sein, wenn wir analog zur lebenden Ente beim Vorstehen gleichermaßen verfahren und den frisch ausgesetzten Fasan erlegen. Für das Training und die

Prüfung der Hunde im Feld wäre dies ein Segen.

Ein anderes Thema ist der Laut. Für die Zuchttauglichkeit verlangen wir einen Nachweis an Hase oder Fuchs. Das mag vor geraumer Zeit ein praktikables Prüfen gewesen sein – heute ist es das mangels zunehmend ausbleibender Gelegenheiten kaum noch. Wirklich wichtig wird der Laut aus Tierschutzgründen bei der Nachsuche, besonders vorteilhaft ist der Spurlaut bei Bewegungsjagden auf Schalenwild. Unter den gegebenen Verhältnissen ist es immer schwieriger, den für die Zucht erforderlichen Lautnachweis zu erbringen. Deshalb kann ein Zuchtverband durchaus einmal darüber

nachdenken, ob der Laut an anderem Wild für die Zuchttauglichkeit anerkannt werden sollte. Wir werden über kurz oder lang nicht umhinkommen, unsere Regularien den geänderten Bedingungen anzupassen und neue Wege zu gehen. Nur, wenn es uns gelingt, die Glut weiterzutragen statt die Asche zu bewahren, werden wir unserer züchterischen Aufgabe gerecht, den Kleinen Münsterländer so zu erhalten, wie er uns anvertraut wurde. Dabei sind wir alle gefordert. Je eher wir diese Aufgaben angehen, desto besser, denn andernfalls wird uns die Politik den Weg aufzeigen.

Dr. Bernd Westphal

NACHRUF

NACHRUF FÜR KLAUS HESS

Die Landesgruppe Hessen nimmt Abschied von ihrem Mitglied Klaus Hess, der am 04. Januar 2016 im Alter von 66 Jahren einer schweren Erkrankung erlag. Obwohl im rheinland-pfälzischen Nisterau im Westerwald zu Hause, trat Klaus im Jahre 1983 unserer Landesgruppe bei. Mit der Zuchthündin „Alfa vom Paartal“ (82-0536) begründete er im Jahre 1985 seinen Zwinger „von der Fuchskaute“. Bis heute sind in diesem 22 Würfe mit vielen leistungsstarken und formschönen Hunden gefallen. Klaus Hess war damit der dienstälteste aktive Züchter unserer Landesgruppe. Leider blieb ihm der Ritterschlag eines jeden Züchters, die Erreichung des Anfangsbuchstabens Z, knapp verwehrt.



Als Verbandsrichter war Klaus ab 1993 auf vielen unserer Prüfungen im Einsatz. Mit seiner knorrigten Art, seinem markanten Westerwälder Dialekt, seinem Hundeverstand und seiner Jagdpraxis genoss er Vertrauen und Anerkennung bei Führern und Richtern. Auch vertrat er unsere Landesgruppe erfolgreich auf verschiedenen Bundesprüfungen. So errang er bei der Bundes-VGP 1992 in der LG Waterkant in Aurich den Ehrenpreis für die beste Wasserarbeit.

Wir nehmen Abschied von einem passionierten Rüdemann und sind in Gedanken bei seiner Familie, insbesondere seiner Frau Anneliese, die ihn so oft begleitete.

*Für die LG Hessen
Ralf Küch, 1. Vorsitzender*

NACHRUF FÜR WILHELM RÖVEKAMP

Am 7. Dezember 2015 verstarb Wilhelm Rövekamp im Alter von 78 Jahren. Wohnhaft in Billerbeck-Beerlage, im Herz des Münsterlandes, löste er 1967 seinen ersten Jagdschein und trat zwei Jahre später dem Verband für Kleine Münsterländer bei. 1975 begann er unter dem Zwingernamen „vom Tiehook“ mit der Zucht, bis zum heutigen Tag sind 152 Welpen gefallen. Bei der Auswahl seiner Zuchthunde vertraute er nicht ausschließlich auf Prüfungsergebnisse, sondern legte das Hauptaugenmerk auf ihre Leistungen im Jagdbetrieb. Der Zwinger wird



nun von seiner Tochter Barbara Rövekamp weitergeführt.

Mit Wilhelm Rövekamp, der bei den früheren Zuchtschauen der Landesgruppe in Billerbeck-Beerlage maßgeblich an den Vorbereitungen und der Organisation beteiligt war, verliert die Landesgruppe Westfalen-Lippe einen objektiven und fachkundigen Rüdemann. Wir werden ihm ein ehrendes Andenken bewahren, unser Mitgefühl gilt seiner Familie.

*Für die Landesgruppe
Westfalen-Lippe*

Thomas Kupfer, 1. Vorsitzender



PETER AUBELE FEIERTE SEINEN 75. GEBURTSTAG

Unser Ehrenvorsitzender Peter Aubele feierte am 11.01.2016 seinen 75. Geburtstag.

Peter Aubele ist seit 1973 Mitglied im Verband für Kleine Münsterländer und der damaligen Landesgruppe Bayern. An der Gründung der Landesgruppe Schwaben im Mai 1989 war er maßgeblich beteiligt, und übte damals die Funktion des 2. Vorsitzenden aus. Anlässlich der Mitgliederversammlung 1992 wurde Peter Aubele zum 1. Vorsitzenden gewählt, und lenkte die Geschicke der Landesgruppe für 16 Jahre. Unter seiner Führung wurde die LG ständig ausgebaut, und erreichte bis 2008 einen unglaublichen Stand von 350 Mitgliedern. Auch die Richterausbildung lag in dieser Zeit unter seiner Obhut. Immer und jedem stellte er sein Revier zu Übungs- und Prüfungszwecken zur Verfügung, und hat bis heute wichtige Beziehungen aufgebaut, um in Reviere zu kommen, die für die vielen Prüfungen benötigt werden. Durch seinen unermüdlichen Einsatz, seine Beliebtheit und sein Fachwissen wurde die Landesgruppe zu dem was sie heute ist. In seinem Zwinger „vom Lehnberg“ fallen seit 1978 im In und Ausland gefragte Welpen, die



aus mit Fingerspitzengefühl und Fachwissen gepaarten Elterntieren stammen. Gewissenhaft und pflichtbewusst ist er im Alphabet einmal durch. Die hohe Kunst der Hundeabrichtung, die er meisterhaft beherrscht, gab und gibt er

bis heute gerne an jüngere Kollegen weiter. Als Verbandsrichter wie auch als Spezialzuchrichter ist er bis heute weit über die Grenzen der Landesgruppe hinaus gefragt und geschätzt. Für seine hohen Verdienste wurde er vom Verband bereits mit der silbernen und der goldenen Ehrennadel ausgezeichnet. Die Landesgruppe Schwaben dankt ihm und seiner Frau Anneliese sehr viel, und hat ihn dafür im Jahre 2013 zum Ehrenvorsitzenden ernannt.

Lieber Peter wir wünschen Dir zu Deinem 75. Geburtstag alles Gute bei bester Gesundheit. Wir hoffen, dass Du noch viele Jahre im Kreise deiner lieben Freude an der Jagd mit dem Kleinen Münsterländer genießen kannst, und dass uns deine Hilfsbereitschaft und dein Rat noch lange erhalten bleibt.

Eugen Maucher 1. Vorsitzender

Redaktionsschluss am 1. des Vormonats

Später eingehende Beiträge können nicht mehr berücksichtigt werden!

DIE ZUCHTBUCHSTELLE TEILT MIT:

■ In Erfüllung der hierfür gestellten Bedingungen wurde das verbandsinterne **Leistungszeichen „S“** für das Jagen am Schwarzwild folgenden KIM zuerkannt:

Hago vom Auenwald, ZB 13-1049

Eigentümer: Martin Hertweck, Dieselstraße 1a, 76474 Au am Rhein

Zuständigkeit: Landesgruppe Württemberg-Hohenlohe

Derek vom Wildbusch, ZB 08-0553

Eigentümer: Uwe Wasem, Hauptstraße 24, 67829 Schmittweiler

Zuständigkeit: Landesgruppe Saar-Rhein-Pfalz

Orino vom Wolfsbau, ZB 09-1138

Eigentümer: Ralph Michaelis, Eichenwaldstraße 48, 65193 Wiesbaden

Zuständigkeit: Landesgruppe Hessen

Rasco vom Erlengrund, ZB 12-0956

Eigentümer: Otmar Faber, Blumenstraße 12, 97342 Obernbreit

Zuständigkeit: Landesgruppe Nordbayern

Yargo vom Tecklenburger Land, ZB 12-0181

Eigentümer: Kerstin Kupfer, Kleine Heide 18, 44532 Lünen

Zuständigkeit: Landesgruppe Westfalen-Lippe

Seppo von Ottenstein, ZB 11-0513

Eigentümer: Kerstin Kupfer, Kleine Heide 18, 44532 Lünen

Zuständigkeit: Landesgruppe Westfalen-Lippe

Emil von der Grünbacher Sonnleit'n, ZB 14-0251

Eigentümer: Holger Kaltoven, Ammerbacher Straße 26, 07745 Jena

Zuständigkeit: Landesgruppe Anhalt-Sachsen-Thüringen

Alma vom Fleckenbühler Land, ZB 12-0150

Eigentümer: Dorothea Heinemeyer, Am Weendelsgraben 8, 37077 Göttingen

Zuständigkeit: Landesgruppe Hannover-Braunschweig

Beethoven von der Abtei, ZB 14-0001

Eigentümer: Bernd Weber, Abtei 1, 37696 Marienmünster

Zuständigkeit: Landesgruppe Westfalen-Lippe

Dakota vom Indian Summer, ZB 15-0012

Eigentümer: Michael Giersberg, Rochwitzer Straße 5a, 01324 Dresden

Zuständigkeit: Landesgruppe Anhalt-Sachsen-Thüringen

Tessa von der Gieselau, ZB 13-0315

Eigentümer: Christiane Höper, Hof Schien, 24238 Martensrade

Zuständigkeit: Landesgruppe Schleswig-Holstein



BERICHT DES VERBANDSZUCHTWARTES!

Liebe Freunde des Kleinen Münsterländers. Der Bericht des Verbandszuchtwartes, der einen kurzen jährlichen Rückblick auf die Zucht des vergangenen Jahres wirft, sollte eigentlich freundlich geschrieben sein und allen KIM-Freunden Mut machen, die KIM-Zucht weiterhin zu betreiben und den lieben Kleinen Münsterländer weiterhin jagdlich zu züchten und zu führen. Ich möchte auch versuchen es freundlich zu schreiben, aber ich muss schon den richtigen Zeitpunkt des Schreibens finden, denn nach so manchem Telefongespräch oder mancher Mail vergehen mir schon mal das Lächeln und die Freundlichkeit. Ich frage mich dann schon oft, wofür hast du das die ganzen Jahre gemacht? Wofür erzählst du dies alles auf den Zuchtwartetagungen? Wofür führt der Verband Züchtertreffen durch, wenn anschließend alles vergessen ist oder durch abschreckende tierschutzwidrige Videos auf den Züchterseiten jahrelange Arbeit zerstört wird? Aber schauen wir nach vorn und lassen uns durch die paar schwarzen Schafe nicht die Freude am KIM und an der Zucht nehmen.

Einen jährlichen Rückblick über die Anzahl der Welpen, der eingesetzten Rüden, der Prüfungsergebnisse, der HD und Zuchtschauergebnisse, sowie alle anderen Auswertungen finden Sie eigentlich in jedem KIM-Mitteilungsheft. In diesem Heft finden Sie eine genau zusammengefasste Übersicht aller Daten aus 2015. Ich möchte hierzu auch keine weiteren Erklärungen geben, denn lesen kann jeder selbst. Bitte studieren Sie diese Daten einmal genauer und vor allem die Züchter und Deckrüdenbesitzer sollten genauer schauen wo sie mit ihrer eigenen Zucht und ihrem Zuchthund stehen. Sie sollten nicht immer auf die anderen schauen, den Finger in die Wunde der anderen legen und andere Deckrüden schlecht reden, wenn sie eigene Zuchthunde im Stall haben. Durch ein solches Verhalten werden die Deckakte nicht mehr - sondern durch Ehrlichkeit und vorbildliches jagdliches Verhalten im Sinne des Gesetzes. Nicht zuletzt macht jeder Zuchthund durch Leistungen auf der Jagd für sich selbst

Werbung. Wenn ich dann die Worte eines Züchters höre, dass er in den letzten Jahren seiner Zucht gleich welchen Rüden er eingesetzt hat nur in die Schei.... gegriffen hat, dann kann ich nur sagen: Erst vor der eigenen Haustür fegen und die schlechten Zuchthündinnen aus dem Stall fegen, denn Vererbung bedeutet 50% der Erbanlagen kommen vom Vater und 50% kommen von der Mutter. Ich habe es schon einmal geschrieben, aber ich wiederhole es immer wieder gerne bis es auch der Letzte verstanden hat. Der Rüde bringt durch den Deckakt seine Gene mit und drückt dadurch dem neuen Welpen seinen Stempel auf, aber was ist mit dem Rest? Der Mutterhündin, dem Züchter und dem Welpenkäufer? Der Rüde ist nach dem Deckakt verschwunden, sieht in den meisten Fällen seine Nachkommen nie wieder nur plötzlich, wenn Prüfungs-, Zuchtschau- und HD-Ergebnisse erscheinen und diese nicht so positiv sind, erinnert sich der Züchter an den Deckrüden. Jedem Züchter sollte klar sein, dass die Hündin und der Züchter die Welpen in den ersten Wochen formen und prägen. Alles was die Zuchthündin während der Trächtigkeit erlebt und alles was während der Aufzucht in der Zuchtstätte geschieht, prägt und formt den kleinen Welpen. Somit sollte nur das Beste zur Zucht eingesetzt werden, denn eine nervöse, unruhige Zuchthündin wird auch ihre Welpen so formen und prägen. Das Elternhaus ist entscheidend wie und was aus den Kindern wird. Ein Wort noch zum Elternhaus der Zuchtstätte. Dem Verband liegt von jedem Züchter, bevor er die Zucht aufgenommen hat, ein Zuchtstättenabnahmeprotokoll vor. Einige meinen dann aber danach wieder zum alten Stand zurückzukehren und aus der eigentlich sehr guten Zuchtstätte wird plötzlich wieder ein kleiner Saustall, nur weil der Zwinger anderen baulichen Maßnahmen weichen musste. Meine lieben Züchter, ich persönlich aber auch alle anderen Zuchtwarte und deren Helfer werden in Zukunft verstärkt darauf achten und ich werde dies auf der Zuchtwartetagung noch einmal sehr ausführlich ansprechen. Hunde, beson-

ders aber Welpen, benötigen eine artgerechte Schutzhütte und einen artgerechten Auslauf. Dazu gehört: Eine warme Schutzhütte, trockener Auslauf mit genügend Licht und Sonne. Sie sollten z.B. nicht den ganzen Tag unter einem riesigen Baumbestand verbringen. Dazu gehört auch, dass der Welpen den Tagesablauf des Menschen jederzeit beobachten kann, dass er menschliche Stimmen und andere Geräusche hört, dass er selbst den Tagesablauf bestimmen kann und nicht, dass er nur dann aus der Box kommt wenn der Züchter Zeit hat. Welpenausläufe sollten wahre Spiel- und Erlebnisparks sein und eine Mindestgröße von 60 qm haben. Bei vielen Züchtern gibt es Platz ohne Ende. Tausende qm um den Hof für Autos, Scheunen, Abstellplätze und Garten, aber für die Welpen wird irgendwo in der Ecke ein Plätzchen gefunden, das mit Sicherheit kein Erlebnispark ist. Bitte achten Sie alle darauf, dass diese Bedingungen erfüllt sind, denn dort sind Lebewesen die auf unsere Aufzucht, Prägung, Fürsorge und Liebe angewiesen sind und erst dann darf sich jeder Züchter auch dafür ein paar Euros verdienen. Wir werden bei diesem Thema in Zukunft die Zügel straffer anziehen und uns nicht scheuen auch einmal eine Zuchtstätte vorübergehend zu schließen, denn der Verband steht mit seinem Gütesiegel für die KIM-Zucht.

Das ist die eine Seite der Zucht. Es sollte aber auch jeder Züchter über die genetische Seite der Zucht informiert sein und das was ich in einigen Sätzen vorher angerissen habe auch verstehen, denn das hat eigentlich schon jeder im Biologieunterricht in der Schule mitbekommen.

Oft kommt die Frage: Woher kommt das? Warum habe ich plötzlich Welpen mit der Krankheit oder plötzlich HD? Ist das in der Linie? Zuerst möchte ich einmal sagen, dass Vererbung oft sehr seltsame Wege geht, aber wer sich damit beschäftigt, kann doch oft die Wege der Vererbung erkennen. Dank unseres Zuchtsteuerungsprogramms „dogbase“ wird es leicht gemacht, wenn man es dann wahrhaben will was dort steht. „Dogbase“ vergisst nichts!! Meine Damen und Herren, ich bin kein Genetiker aber

die Grundsätze der Vererbung habe ich schon verstanden und mir ist eines klar geworden. Es gibt in fast jeder Linie einen schwarzen Fleck (ein Elterntier) mit dem wir leben müssen. Wir müssen nur aufpassen, dass wir diesen schwarzen Fleck nicht mehrmals in den Ahnen eines Hundes wiederfinden, denn dann kracht es, und dies ist absolut vorprogrammiert wenn sich dieselben Linien in der 5-8 Generation befinden. Eines sollte aber jeder verstehen, wir können diese Hunde bzw. Vorfahren nicht einfach zur Seite schieben, wir haben sie nun einmal in unseren Linien verankert. Wir können Geschehenes nicht wieder rückgängig machen, wir können nur aus den Fehler lernen und es in Zukunft besser machen.

Wie oft zeigt es sich das unsere Gene nichts vergessen, gegenüber den Menschen, die bei Ihren eigenen Hunden doch viel vergessen, außer die absoluten Top-Prüfungsergebnisse. Meine lieben KIM-Freunde, ich möchte mich hier nicht selber loben, aber das ist Hintergrundwissen und ohne dies ist Zucht nicht zu betreiben. Schade dass es den Datenschutz gibt. Ansonsten würde ich alles was auf meiner internen Festplatte ist in „dogbase“ hinterlegen. Das ist leider nicht erlaubt, aber eines Tages werde ich meinen Bericht „Wichtige Blutlinien der letzten Jahrzehnte“ aus dem Jubiläumsheft 2012 in voller Länge und mit ganzer Wahrheit um Namen und Fakten erweitern und veröffentlichen. Dann wird so manches ans Tageslicht kommen was ich leider heute als Verbandszuchtwart nicht schreiben darf, aber es kommt der Tag da bin auch ich Privatperson. Jetzt möchte ich mich ganz herzlich bedanken und ein riesiges Lob an alle Personen aussprechen, die dem KIM-Verband und der Zucht durch ihre Ehrlichkeit in den letzten Jahren einen großen Dienst erwiesen haben. Die Personen, die ihre Hunde selbstverständlich aus der Zucht genommen haben nachdem sie erkannten, dass ihr Deckrüde oder ihre Zuchthündin Erbfehler bei mehreren Nachkommen vererbt hat. Bitte helfen Sie doch alle mit, dass wir auch in Zukunft noch gesunde und leistungsstarke Kleine Münsterländer züchten. Ein Hund,

wie auch jedes andere Lebewesen, kann nur das vererben was er von seinen Ahnen mitbekommen hat.

Nun aber noch ein paar Sätze zur jagdlichen Zucht. Sicherlich können wir und somit auch unsere Hunde nicht mehr so jagen wie vor 20 oder 30 Jahren. Zum einen hat sich das Wildvorkommen verändert (weniger Niederwild – mehr Schalenwild) und zum anderen haben sich unsere Jäger verändert. Dr. J. Graf von Schönburg hat in seiner Festansprache zum Verbandstag des JGHV im Jahre 1974 folgenden Ausspruch getan: „Der eigentliche Jäger ist der Mann mit dem Hund“. Das mag früher so gewesen sein. Wenn ich dann in einem der alten „Jagdgebrauchshunde“ lese, dass Dr. Carl Tabel, für einige vielleicht noch ein Begriff in der Jagdkynologie, sagte „Wir sind nie ohne einen guten Hund zu Holze gezogen und sie waren so sicheres Zubehör wie die Flinte oder Büchse“. Da sehen Sie heute Jäger, die aus Bequemlichkeit ihren Hund zu Hause lassen, oder wenn der kranke Hahn eines anderen Schützen nachgeschickt werden muss, dann sind die plötzlich verschwunden. Oder wenn schon Verbandsrichter des JGHV Hunde zur Jagd führen, die nicht einmal eine JGHV-Stammtafel besitzen. Bitte liebe KIM-Freunde, wir müssen unseren KIM und vor allem unsere Zuchthunde auf der Jagd präsentieren, dort die guten Leistungen und Eigenschaften nach außen darstellen, das hilft oft mehr als jede Verkaufsanzeige im Internet oder einer Jagdzeitschrift.

Wir müssen mit unseren Hunden waidgerecht jagen und dazu gehört Wild- und Raubzeugschärfe, aber die bitte EHRlich!! Leider ist das Leistungszeichen HN wie auch das Leistungszeichen „S“ zum Sport geworden, das vermeintlich jeder Rüde für die Zucht benötigt. Wenn ich mir die Bescheinigungen ansehe, die dann auch noch der Verantwortliche im Verein bestätigen soll... Da werden die Leistungen des Hundes vom Züchter des Hundes oder Geschwistern des Führers bestätigt. Da sollen wir uns nicht wundern, dass unsere Hunde kein HN vererben? Bitte beachten Sie alle, dass auch für die Leistungszeichen des JGHV die Regeln

der Befangenheit gelten. Mehr möchte ich dazu nicht sagen und schreiben. Nur eines möchte ich noch sagen, auch wenn es allen aus den Ohren hängt, aber es soll auch der Letzte verstanden haben. Ehrlichkeit ist das Gebot der Zucht!

Wenn ich in meinen Anfangszeilen geschrieben habe, dass ich alles freundlich schreiben möchte solange mir die Laune nicht versaut wird, so ist es gerade in dem Moment als ich dies geschrieben habe geschehen! Eine Mail am Sonntagmorgen um 7.00 Uhr, Anmeldung eines Deckrüden. Rüde, alle Bedingungen erfüllt bis auf eine HZP nicht bestanden. „Ente nicht gebracht“ - kann ja passieren. Aber in meiner Erinnerung war noch etwas, in „dogbase“ auch und siehe da: Zwei Wurfbrüder Kryptorchide, und einer davon „Ente nicht gebracht“. Die weiteren Wurfgeschwister: Einer „nicht schussfest am Wasser“, der nächste „Ente nicht gebracht“, der nächste HD-B und Zuchtschaubewertung GGD-GGD, der nächste „Versagen bei der Wasserarbeit“, der nächste „nahm Wasser nicht an“, der nächste „Versagen auf der Haarwildschleppe“, und nun soll einer von diesen Hunden in die Zucht!!! Mir schmeckte der Kaffee nicht mehr und ich bin erstmal mit meinen Hunden jagen gegangen. Ein Telefongespräch mit der Züchterin dieses Hundes zeigte leider keinen Erfolg. Eines ist sicher, wenn diese Hunde nicht selbständig, mit sofortiger Wirkung von den Besitzern und der Züchterin aus der Zucht genommen werden, werde ich die oben geschriebenen Zeilen bzw. Daten kopieren und die Zuchtbuchnummer und die Namen der Hunde einfügen und im nächsten KIM Heft veröffentlichen.

Das Gleiche gilt auch für einen Deckrüden der auf der Deckrüdensseite der KIM-Homepage veröffentlicht ist. Zwei Wurfgeschwister haben Scheue an lebendem Wild, einer hat das Wasser bei der HZP nicht angenommen und zwei weitere waren auf einer HZP nicht zu führen, weil sie nicht einmal nach mehreren Steinwürfen und beim Anblick einer toten Ente das Wasser annahmen, dann gehört auch keiner von diesen Hunden in die Zucht. Leider ist es aber

jetzt passiert, dass dieser Rüde zur Zucht eingesetzt wurde. Man hätte (Züchter und Zuchtwart) nur in dogbase schauen, oder sich einmal die Osterm.- Statistiken, die alle in den KIM-Heften und im DGStB abgedruckt sind, anschauen müssen. Da frage ich mich wieder, wofür veröffentlichen wir diese gesamten Informationen wenn sie nicht gelesen werden?

Der § 23 Satzungen und Ordnungen des JGHV hat folgenden Wortlaut: Das Prüfungswesen dient der Feststellung der Leistungsfähigkeit der Hunde für die **Jagd, züchterischen Belangen** im Bezug auf die Gesamtpopulation einer Rasse und schafft die **Grundlage für Wert-schätzungen**.

Dies sagt eigentlich alles aus und zeigt, warum wir Prüfungsergebnisse, Zuchtschaubewertungen und Gesundheitsüberprüfungen (HD, ED, OCD usw.) durchführen. Wenn dieses dann alles keinen Aussagewert mehr für die Zucht hat und trotzdem mit solchen Hunden gezüchtet wird, können wir uns alle Zuchtprogramme und alle Bemühungen sparen. Wir benötigen keine Zuchtware mehr, sondern nur eine Bearbeitungsstelle für die Ausstellung der Stammtafeln.

Auch wenn ein Rüde am Sonntag die HZP besteht und am Montagmorgen ist schon die Anmeldung als Deckrüde auf meinen PC. War dieser Hund schon einmal jagen? Hat er mal einen ganzen Herbst gezeigt, was er eigentlich kann, oder auch nicht? Meine lieben KIM-Freunde, dies zeigt wieder ganz deutlich, dass so einige Züchter mit dem Wortlaut des § 2 der ZO-KIM „Zuchtgrundsätze“ nicht umgehen können, wenn dort von freier züchterischer Entfaltung gesprochen wird. Auch ich habe dies eigentlich immer befürwortet, aber leider scheint es nicht immer zu funktionieren. Ich werde dies als Thema auf der nächsten Zuchtwartetagung vorbringen und wir werden ein Konzept entwickeln nachdem es möglich ist, dass der Verbandszuchtwart in Abstimmung mit der Zuchtkommission des KIM-Verbandes, Hunde im Vorfeld nicht zur Zucht zulässt, wenn eindeutig zu erkennen ist, dass diese Zuchthunde Nachkommen mit Erbfehlern hervorbringen könn-

ten. Wir dürfen nicht erst reagieren wenn das Kind im Brunnen liegt, sondern schon vorher handeln. Die VDH-Zuchtordnung, an die auch der KIM-Verband gebunden ist sagt ganz klar aus:

§4 Zuchtmaßnahmen 1. Sämtliche Zuchtmaßnahmen müssen zum Ziel haben.

- Rassespezifische Merkmale zu erhalten
- Die Zuchtbasis einer Rasse möglichst breit zu erhalten
- Vitalität (Gesundheit / Leistung / Alter) zu fördern
- Erbliche Defekte durch geeignete Zuchtprogramme zu bekämpfen

Wenn Sie sich dann noch folgenden Spruch einer Züchterin anhören müssen: **Mir ist bekannt, dass aus der Paarung Welpen mit Erbfehlern fallen können, dies habe ich auch schon allen Welpenkäufern mitgeteilt**. Dann hat dies nichts mehr mit Zucht zu tun, sondern ist absolut unverantwortlich und ein absoluter Verstoß gegen die VDH- und KIM-Zuchtordnung.

Wir züchten unter dem Gütesiegel FCI, VDH und Verband KIM und die Welpenerwerber haben einen Anspruch auf gesunde Jagdhunde ohne Erbfehler. Das gelingt nicht immer, aber ist das Ziel des Verbandes und sollte auch das Ziel eines jeden Züchters sein!

Ein weiteres Thema ist zurzeit eine Krankheit, die wir zwar vor vielen Jahren auch schon gehabt haben, aber nicht beachtet wurde. Es handelt sich um Ektopische Ureter- bzw. Harnleitermissbildungen die überwiegend bei Hündinnen vorkommt, aber auch bei Rüden im Alter noch auftreten kann. Festzustellen ist dies bei den Welpen, indem diese ihren Urin ständig tröpfchenweise absetzen bzw. verlieren. Die Welpen riechen sehr stark und ohne eine OP ist dies nicht heilbar. Der Verband beschäftigt sich zurzeit intensiv mit dem Thema und wird Sie, sobald weitere Informationen vorliegen, informieren.

Jetzt noch ein paar Sätze zum Verkauf unsere Welpen an Nichtjäger. Züchten nach Bedarf sollte eigentlich die Regel sein. Wenn aber fast

ca. 10% unserer Welpen an Nichtjäger verkauft werden, dann frage ich mich warum kennen die Züchter nicht einmal den ersten Satz der Zuchtordnung, § 1 Zuchtziel: **Die Zucht des Kleinen Münsterländers zielt darauf dem Jäger einen vielseitigen Jagdgebrauchshund in Feld, Wald, und Wasser zur Verfügung zu stellen.** Aber wenn ich dann die Ausrede eines Züchters höre: **So manchem Welpen geht es bei einem Nichtjäger besser als bei einem Jäger.** Das ist kein Argument! Jagen ist das Beste für einen Jagdhund! Artgerechte Haltung und absolute Pflege sollte doch für jeden selbstverständlich sein!

Wichtig ist auch, dass wir unsere jungen Züchter und KIM-Mitglieder, die uns ihre Mitarbeit im KIM-Verband anbieten mit ins Boot nehmen und nicht immer nach Ausreden suchen, weil es diesen Personen hier und da noch an Erfahrung fehlt und sie dann mit diesen Argumenten abgewiesen werden. Erfahrung und Wissen kann man nur durch aktive Mitarbeit bekommen. Mir wurde dies auch nicht alles in die Wiege gelegt, sondern auch ich musste es mir erarbeiten. Die Festplatte von „dogbase“ können wir täglich erweitern und auf jedem PC aufspielen aber die Festplatten von einigen Personen wie z.B. von Herrn Wallmann, Herrn Westphal oder von mir können nicht so einfach überspielt werden, denn dort gibt es Wissen,

das nicht in „dogbase“ steht. Wir müssen nur versuchen hier ein „USB-Kabel“ zu erstellen, sodass auch dieses Wissen an unsere nächste Generation weitergeben wird. Aber bitte früh genug. Zu diesem Zwecke bin ich dabei über alle Deckrüden der letzten 30-40 Jahren oder noch weiter zurück eine Fotodatei zu erstellen. Wenn Sie noch Fotos ihrer bereits lange verstorbenen Deckrüden haben, so schicken Sie mir diese bitte. Wenn möglich per Mail ansonsten als Ausdruck per Post, aber bitte mit Namen und Zuchtbuchnummer.

Meine lieben KIM-Freunde, wenn Sie diesen Bericht lesen, wird wenige Wochen später die HV des KIM-Verbandes in Fulda sein zu der jeder herzlich eingeladen ist. Unter dem Tagesordnungspunkt 13, Neuwahlen, steht auch die Wahl des Verbandszuchtwartes an. Ich bin gern bereit dieses Amt weiterhin auszuüben und weiterhin aktiv für den Verband zu arbeiten sofern dies gewünscht wird. Bitte lassen sie uns dies alle gemeinsam tun, mit Freude und Herz für den KIM und vor allem für die Jagd mit dem KIM. Wir müssen zusammenhalten, denn unsere Gegner warten auf unseren Krieg im Jagdlager. Ich bin für Sie da und bitte seien sie alle für den leistungsstarken und schönen Kleinen Münsterländer da.

J. Westermann

BERICHT DER VERMITTLUNGSSTELLE FÜR DAS JAHR 2015

Im Vergleich zum Vorjahr hat sich bei der Welpen-Vermittlungsstelle nicht viel verändert. Die Nachfrage nach Welpen war bis April gut, bis da hatten sich mit Vermittlungsantrag 10 Züchter mit 75 Welpen gemeldet. Dann kam die große Sommerpause und es war bis Ende August so gut wie keine Nachfrage. Ab Mitte September wurden fertige Hunde gebraucht.

Ab Oktober meldeten die Züchter mir dann Welpen übers Internet und Vermittlungsantrag. Es war ausgeglichen, Welpen waren gemeldet und auch Jäger die einen Hund haben wollten. Auffallend war, dass ab Anfang Dezember etliche einen fertigen Hund haben wollten, meist natürlich eine Hündin. Da ich immer wieder allen sagte: „wir brauchen fertige Hunde“ meldeten sich Züchter, die ihre Hunde auch sofort weiter geben konnten. Auch die fertigen Rüden konnte ich sofort an Jäger weiter vermitteln.

Christa Förster

ZUCHTSTATISIK 2015 / 2014 / 2013

	2015		2014		2013	
Würfe	151	100%	149	100%	150	100%
Welpen – eingetragen	1097	100%	1042	100%	1100	100%
Rüden – eingetragen	568	51,77%	528	50,67%	551	50,09%
Hündinnen – eingetragen	529	58,03%	514	49,32%	549	49,90%
Braun-weiss	806	88,04%	724	69,48%	767	69,72%
Braunschimmel	291	11,96%	318	30,05%	333	30,27%
Normalzucht	131	86,69%	120	80,53%	123	82,27%
Welpen-Normalzucht	951	86,69%	848	80,30%	905	82,27%
Auslezucht	20	13,31%	29	19,46%	27	17,73%
Welpen-Auslezucht	146	13,31%	194	19,46%	195	17,73%
Durchschnittliche Wurfgröße	7,7		7,54		7,87	
Durchschnittliche Eintragung	7,26		6,99		7,33	
eingesetzte Rüden	72		73		66	
Hündinnen mit einem Wurf	137 Hündinnen		133 Hündinnen		138 Hündinnen	
Hündinnen mit zwei Würfen	7 Hündinnen		8 Hündinnen		6 Hündinnen	
Wiederholungswürfe	29	19,42%	24	16,51%	17	17,73%
Würfe ein Elternteil VGP	55	35,00%	57	36,85%	55	35,09%
Würfe mit beiden Eltern VGP	92	63,72%	87	60,08%	93	63,55%
Würfe, beide Eltern keine VGP	4	1,28%	5	3,07%	2	1,36%
Würfe nur der Vater HN	88	58,27%	78	52,30%	80	53,33%
Würfe nur die Mutter HN	6	3,97%	2	1,34%	2	1,30%
Würfe beide Eltern HN	46	30,46%	48	32,21%	58	38,09%
Würfe beide Eltern keine HN	12	7,94%	13	8,72%	13	9,91%
Würfe Vater Spurlaut	38	25,16%	68	45,63%	81	54,00%
Würfe Mutter Spurlaut	22	14,56%	17	11,40%	48	32,00%
Würfe beide Eltern Spurlaut	41	27,15%	45	30,20%	34	22,66%
Würfe beide Elternteile Sichtlaut	49	23,45%	36	24,16%	35	23,33%
Beide Eltern HD-A	131 Würfe	86,75%	129 Würfe	86,57%	133 Würfe	88,66%
Ein Elternteil HD-B	20 Würfe	13,24%	20 Würfe	13,42%	17 Würfe	11,33%
Importe	12 Welpen		13 Welpen		5 Welpen	
Registrierungen	1 Hund		3 Hunde		4 Hunde	

Alles für den Kleinen Münsterländer ...

ZUCHTAKTIVITÄTEN IN DEN LANDESGRUPPEN

Landesgruppe	Wurfe 2015		Welpen 2015		Wurfe 2014		Welpen 2014		Wurfe 2013		Welpen 2013	
Westfalen-Lippe	34	20,69 %	227	21	13,05 %	136	33	22,09 %	243			
Osnabrück	17	12,49 %	137	21	14,20 %	148	18	12,64 %	139			
Waterkant	11	8,11 %	89	17	12,09 %	126	12	8,73 %	96			
Südbayern	8	4,56 %	50	7	4,70 %	49	4	2,91 %	32			
Nordbayern	9	6,20 %	68	14	9,21 %	96	10	6,55 %	72			
Anhalt-Sachsen- Thüringen	7	4,92 %	54	4	3,07 %	32	5	3,00 %	33			
Schwaben	7	5,74 %	63	11	8,45 %	88	10	7,45 %	82			
Schleswig-Holstein	9	5,56 %	61	6	3,65 %	38	10	6,73 %	74			
Hamburg Mecklenburg	5	3,19 %	35	4	2,98 %	31	7	3,73 %	41			
Württ.-Hohenlohe	8	5,29 %	58	5	3,36 %	35	8	4,82 %	53			
Saar-Rhein-Pfalz	6	4,47 %	49	6	2,78 %	29	7	5,09 %	56			
Rheinland	4	2,28 %	25	6	3,36 %	35	5	3,45 %	38			
Berlin-Brandenburg	4	2,10 %	23	4	3,26 %	34	6	3,55 %	39			
Hannover- Braunschweig	12	8,11 %	89	12	7,20 %	75	7	3,73 %	41			
Hessen	3	1,64 %	18	5	4,03 %	42	5	3,27 %	36			
Baden	2	1,64 %	18	3	2,69 %	28	3	2,27 %	25			
Nordmamerika	5	3,01 %	33	3	1,92 %	20						

Ostsee/Holsteinische Schweiz

Landhaus Woltersmühlen vermietet in romantischer Lage mit Park am Fluss bei Scharbeutz 2 große sehr schöne Fewo.

Ruhige Lage, zum größten deutschen Hundewald nur 4 km.

Angelgelegenheit – Nebensaisonpreise

info@landhaus-woltersmuehlen.de

Tel. 04524/359

www.landhaus-woltersmuehlen.de



DURCHSCHNITTLICHE ZUCHTWERTE – KLM ZUCHTJAHRE 2000-2015

Zuchtjahr	Welpenzahl	Laut	Spur	Nase	Wasser	Suche	Vorstehen	Führigkeit	Schußf.	HQ	Nabelbruch	Schulterhöhe
2000	984	102.30	102.73	103.64	102.05	103.58	103.19	102.02	101.32	101.72	101.59	101.91
2001	985	101.25	102.76	103.60	102.61	104.44	103.63	102.71	100.15	105.87	100.58	101.77
2002	858	102.04	102.77	103.60	101.91	104.25	103.37	102.93	99.65	105.45	101.14	102.82
2003	1073	101.00	103.34	104.02	102.59	105.11	103.94	103.51	100.76	110.59	99.31	103.49
2004	1145	101.54	103.10	104.14	102.11	105.14	104.05	103.34	101.39	111.97	99.66	103.64
2005	1059	102.43	103.10	103.84	101.81	105.33	104.21	103.81	101.49	113.35	99.26	103.77
2006	1104	101.69	103.16	104.28	102.13	105.50	104.79	104.19	101.88	116.60	100.02	103.80
2007	1116	102.97	103.68	104.33	102.70	106.08	104.96	104.73	102.21	116.33	99.30	103.89
2008	1121	102.43	103.82	104.59	102.32	106.79	104.87	105.11	102.02	118.98	98.72	104.53
2009	1202	102.12	103.31	104.68	102.14	107.07	105.08	105.62	102.41	118.62	99.74	104.02
2010	1156	104.34	104.29	105.26	103.58	108.00	105.63	106.00	103.10	119.56	98.77	101.78
2011	983	106.90	104.02	104.82	103.46	107.17	105.67	106.31	102.79	121.87	98.87	101.44
2012	955	104.07	104.39	105.11	106.44	107.60	105.61	106.29	103.59	121.15	99.11	102.17
2013	1100	106.13	104.31	105.11	105.79	107.02	105.91	106.45	103.30	123.46	99.34	100.31
2014	1042	106.06	103.90	104.58	106.49	106.91	105.65	106.43	103.18	124.40	98.90	101.08
2015	1097	106.41	104.58	105.32	106.38	107.33	106.43	106.66	103.40	123.35	99.22	100.79

MITTELWERT-100 ZUR BERECHNUNG DER ZUCHTWERTSCHÄTZUNG

Fächer	1998	2004	2008	2009	2010	2011	2012	2013	2014	2015
Laut	2,21	2,24	2,3	2,13	2,12	2,13	2,13	2,13	2,14	2,14
Spur	8,5	9,18	9,21	9,23	9,23	9,24	9,25	9,25	9,26	9,26
Nase	9,46	9,68	9,72	9,74	9,74	9,75	9,76	9,76	9,77	9,77
Wasser	8,75	9,37	9,38	9,38	9,38	9,38	9,52	9,53	9,53	9,54
Suche	8,62	9,16	9,2	9,22	9,23	9,24	9,25	9,26	9,27	9,28
Vorstehen	8,28	9,21	9,26	9,29	9,3	9,31	9,32	9,33	9,34	9,35
Führigkeit	8,94	9,35	9,37	9,39	9,4	9,41	9,41	9,41	9,42	9,43
Schussfestigkeit	9,62	9,6	9,61	9,61	9,61	9,61	9,62	9,62	9,62	9,62
HQ	0,93	0,93	0,94	0,94	0,94	0,94	0,94	0,94	0,94	0,95
Nabelbruch					0,06	0,057	0,057	0,057	0,057	0,057



HD-AUSWERTUNGEN 2009–2015

	2009	in %	2010	in %	2011	in %	2012	in %	2013	in %	2014	in %	2015	in %
Gesamt	229		245		186		224		201		205		210	
HD-A	181	79,04	201	82,04	162	87,10	181	80,80	154	76,62	171	83,41	170	80,95
HD-B	42	18,34	36	14,69	19	10,22	29	12,94	30	14,93	25	12,20	29	13,80
HD-C	6	2,62	6	2,45	4	2,15	7	3,13	12	5,97	8	3,90	6	2,86
HD-D	0	0,00	1	0,41	1	0,53	7	3,13	4	1,99	1	0,49	3	1,43
HD-E	0	0,00	1	0,41	0	0,00	0	0,00	1	0,49	0	0,00	2	0,95

HQ-AUSWERTUNGEN 2009–2015

	2009	in %	2010	in %	2011	in %	2012	in %	2013	in %	2014	in %	2015	in %
Gesamt	229		245		186		224		201		205		210	
1,00 u. höher	25	10,92	24	9,80	20	10,75	51	22,77	46	22,89	44	21,46	56	26,67
0,95–0,99	160	69,87	172	70,20	126	67,74	132	58,93	122	60,70	128	62,44	127	60,48
0,90–0,94	42	18,34	44	17,96	38	20,43	34	15,18	30	14,93	31	15,12	21	10,00
0,80–0,89	2	0,87	5	2,04	2	1,08	7	3,12	3	1,48	2	0,98	5	2,38

ENTWICKLUNG – SCHULTERHÖHE VON 1998-2015

	Jahr	Gesamt-Vorgestellt	Rüden	Hündinnen	Rüden	Hündinnen
Schulterhöhe	1998				54,99	51,77
Schulterhöhe	2004				55,03	51,58
Schulterhöhe	2008				55,06	51,84
Schulterhöhe	2009				55,09	51,09
Schulterhöhe	2010				55,09	51,89
Schulterhöhe	2011				55,05	51,83
Schulterhöhe	2012				55,11	51,88
Schulterhöhe	2013	431 KIM gesamt	194 Rüden	237 Hündinnen	54,96	52,07
Schulterhöhe	2014	341 KIM gesamt	134 Rüden	207 Hündinnen	55,06	51,99
Schulterhöhe	2015	379 KLM gesamt	182 Rüden	197 Hündinnen	54,57	51,84



DECKRÜDENEINSATZ KLM VERBAND 2015

Gefallene Würfe 2015 nach folgenden Deckrüden:

	Name des Deckrüden	ZB. NR	Würfe 2015	Welpen 2015	Würfe 2014	Welpen 2014
1.	Xito vom Eulenfels	11-0628	6	36	4	25
2.	Benno vom Panrack	11-0734	6	45	3	26
3.	Cuno von der Wieke	13-0500	5	37	0	0
4.	Ares vom Ammertal	11- 0466	5	31	0	0
5.	Andy Andelsky Hrad	11-A004	5	35	7	45
6.	Larcchan vom Forstweg	09-0051	5	35	2	14
7.	Caesar aus der Wolfskammer	07-0694	4	32	2	12
8.	Lasko von der Günz	11-0552	4	33	1	6
9.	Kendo von der Wolfstange	13-0205	4	33	0	0
10.	Tasso vom Schaumburger Wald	07-0482	3	20	5	33
11.	Beethoven vom Dürren Grund	09-0221	3	21	4	36
12.	Iwen vom Heiligenwald	09-0951	3	24	1	6
13.	Charly vom Wonneberg	10-0715	3	31	1	3
14.	Brisko von der Grossen Breite	09-0684	3	14	1	11
15.	Max vom Schützenknapp	10-0087	3	13	1	7
16.	Pedro vom Hesseltal	08-0484	3	21	0	0
17.	Dix von der Leezener Au	12-0204	3	28	0	0
18.	Quintus von Ottenstein	10-0762	3	19	0	0
19.	Kenzo vom Reiterdorf	11-0034	3	25	0	0
20.	Ayk vom Sperlingshof	10-0692	3	24	1	7
21.	Aladin vom Apfelgarten	12-0640	3	23	1	10
22.	Isko vom Brockhauser Esch	09-0664	3	18	4	31
23.	Arthus aus der Wolfskammer	06-0254	3	18	3	20
24.	Karlo vom Grenzwall	10-0660	2	12	3	14
25.	Don vom Lohkamp	11-0441	2	15	2	10
26.	Guy vom Silbertal	09-0193	2	17	1	6
27.	King von der Günz	09-0963	2	19	1	10
28.	Gero vom Brockhauser Esch	06-0973	2	16	1	4
29.	Axel vom Arberwald	10-0186	2	15	1	7
30.	Jaros aus der Wolfstange	11-0759	2	12	1	3
31.	Aygo vom Sonnenhügel	10-0018	2	15	1	10
32.	Aaron vom Quellgrund	10-0724	2	11	0	0
33.	Dago aus der Wassertruhe	09-0563	2	17	0	0
34.	Jack vom Pfälzer Hof	09-0283	2	10	0	0
35.	Balu vom Braunberg	05-1030	2	14	0	0

VERBANDSNACHRICHTEN

	Name des Deckrüden	ZB. NR	Würfe 2015	Welpen 2015	Würfe 2014	Welpen 2014
36.	Nero vom Niederrhein	07-0770	2	16	6	38
37.	Astor vom Overledinger Moor	08-1022	2	15	3	23
38.	Anton vom Woltruper Dorf	12-0164	2	14	1	9
39.	Ole von Drebenholt	08-0194	2	17	0	0
40.	Ivo vom Berlachblick	12-0250	2	14	0	0
41.	Jasko von der Wolfstange	11-0760	2	19	0	0
42.	Hektor vom Döbelsberg	10-0032	2	15	0	
43.	Aiko vom Eichwald	10-1017	1	7	5	35
44.	Gerl vom Alfler Forst	09-0030	1	8	5	32
45.	Grasdingens Ruben	08-A006	1	7	2	12
46.	Donn vom Lindern Nord	09-0111	1	1	2	15
47.	Astor vom Katzenstein	10-1041	1	9	2	11
48.	Cricko vom Heckenwinkel	08-0307	1	10	1	6
49.	Barko vom Zwiescherberger Moor	07- 0298	1	6	1	10
50.	Emil vom Kloster	08-0401	1	10	1	8
51.	Hannibal vom Brockhauser Esch	08-0063	1	9	1	10
52.	Asterix von der Leezener Au	08-0514	1	6	0	0
53.	Fuglevang's Jack	DKK09707	1	7	0	0
54.	Xaro von der Innleit'n	12-0078	1	5	0	0
55.	Yasko von der Fischerpoint	10-166	1	3	0	0
56.	Igor vom Bether Moor	05-0814	1	7	0	0
57.	Hugo vom Münsterland	10-0443	1	10	0	0
58.	Argos vun'n Diekslag	12-0323	1	1	0	0
59.	Leo vom Forstweg	09-0058	1	7	0	0
60.	Elverdams Froot	DKK19715	1	0	0	
61.	Iwo vom Münsterland	11-0058	1	7	0	0
62.	Lucky vom Heeker Eichengrund	07-0207	1	1	0	0
63.	Pepper vom Teichhof	12-0136	1	5	0	0
64.	Rasco vom Erlengrund	12-0956	1	7	0	0
65.	Lennox vom Federbachsee	08-1044	1	9	0	0
66.	Desko von der Grünbacher Sonnleit'n	11-0397	1	10	0	0
67.	Lord vom Grenzwall	11-0001	1	7	0	0
68.	Dulf vom Braunberg	10-0951	1	10	0	0
69.	Fall Brook Run's Dux	14-GNA 0019	1	10	0	0
70.	Kalli vom Forstweg	08-0677	1	9	3	15
71.	Dibs vom Lühner Holz	10-0524	1	5	0	0
72.	Benny vom Weilebachtal	09-1151	1	4	0	0

BERICHT ÜBER DAS GESCHÄFTSJAHR 2015 vom 01. Januar 2015 bis 31. Dezember 2015

Einnahmen 2015

1	Forderungen aus 2014 (Beiträge Landesgruppen)	17.833,35 €
2	Zuchtbuchstelle	21.000,00 €
3	Mitgliedsbeiträge der Landesgruppen	37.793,13 €
4	Druck- und Portokosten KIM Hefte	47.842,82 €
5	Beiträge der Landesgruppen an den VDH	5.535,50 €
6	Zuchtbeitrag d. Landesgruppen an den VDH	2.687,50 €
7	Versandlistenführung KIM Hefte	1.573,50 €
8	KIM-I	5.245,00 €
9	Decktaxe und HD	3.954,01 €
10	Treuenadeln und Aufkleber	3.174,97 €
11	Werbung Anzeigen KIM Heft	3.156,80 €
12	Kalender	10.185,25 €
13	Festschriften	50,00 €
14	JGHV Zuschuß	1.309,93 €
15	Solidarbeitrag	2.532,00 €
16	Spenden	13,40 €
17	Zinsen	124,52 €
18	Irrläufer KIM-I	367,37 €
	Summe	164.379,05 €

Ausgaben 2015

1	Zuchtbuchstelle Verbindlichkeit 2014	10.000,00 €
2	Aufwendungen/Reisekosten Bundesvorstand	12.758,80 €
3	Personal- und Raumkosten	35.451,55 €
3	Zuschuss Bundesprüfung mit intern. Beteiligung	3.500,00 €
4	Zeitschriften & Anzeigen	4.451,42 €
5	Öffentlichkeitsarbeit	569,81 €
6	Porto	1.802,61 €
7	Büromaterial	1.881,26 €
8	Erneuerung, Verwaltung EDV	1.416,80 €
9	Abzeichen, Treuenadeln, Aufkleber	3.579,39 €
10	Mitgliedsbeitrag KIM-I	5.245,00 €
11	KIM-I Sonderbeitrag Deutschland	2.418,21 €
12	Druck- und Portokosten KIM-Hefte	48.800,76 €
13	Beiträge JGHV & DGStB	292,00 €

VERBANDSNACHRICHTEN

14	Internet	218,89 €
15	KIM Archiv	296,31 €
16	Beitrag VDH	8.223,00 €
17	Ehrenpreise, Freud & Leid	130,00 €
18	Versicherungen	733,53 €
19	Referenten – Fortbildungen	1.127,20 €
20	Rechtsanwälte / Gerichtskosten	100,34 €
21	Starthilfe GNA	1.000,00 €
22	Reisekosten Spermienentnahme	132,60 €
23	Kalender	3.968,78 €
24	Auszahlung Solidarbeitrag	1.000,00 €
25	Kassenprüfer	226,80 €
26	Kontoführung	5,03 €
27	Sonstige Ausgaben/Infolyer	37,84 €
	Summe	149.367,93 €
	Verbindlichkeit: KIM-I	367,37 €

Kassenbericht der Zuchtbuchstelle für das Geschäftsjahr 2015

vom 01. Januar 2015 bis 31. Dezember 2015

Einnahmen

1	Wurfeintragungsgebühren	2.250,00 €
2	Stammtafeln Welpen	16.410,00 €
3	Zuchtbuchverkauf	8.068,00 €
4	Anträge Laut, Leistungszeichen	2.820,00 €
5	Solidarkasse	2.598,00 €
6	Transponder	15.316,00 €
7	Zwingerschutz	1.400,00 €
8	Internationaler Zwingerschutz	270,00 €
9	Decktaxe	3.318,00 €
10	Internationaler Deckschein	434,00 €
11	HD-Einnahmen	6.690,00 €
12	Ersatzstammtafeln	110,00 €
13	Fotoanhang	563,00 €
14	Registereintragen	600,00 €
15	Kostenerstattung KIM GNA	751,18 €
16	FCI Stammtafeln KIM GNA	300,00 €
17	Spenden	23,00 €
18	Verbindlichkeiten	10.000,00 €

VERBANDSNACHRICHTEN

19	Säumniszuschlag/Bußgeld	1.475,00 €
20	sonstige Einnahmen	762,08 €
	Summe Einnahmen	74.158,26 €

Ausgaben

1	Hauptkasse	21.000,00 €
2	Porto	1.356,27 €
3	Reisekosten	233,50 €
4	Büromaterial	50,00 €
5	Unterhaltung Zuchtbuchstelle	137,48 €
6	Zuchtbuch 2014	6.600,64 €
7	TG Verlag Stammtafeln	9.196,69 €
8	TG Verlag HQ Auswertung/Bluteinlagerung	3.133,28 €
9	HD Auswertung	5.899,43 €
10	Decktaxe 2014 an Landesgruppen	1.043,00 €
11	Konto Zuchtforschung HD Überschuss 2014	1.868,01 €
12	Konto Zuchtforschung Decktaxe 2014	2.086,00 €
13	Solidarbeitrag 2013	2.532,00 €
14	KIM -I Abgabe Int. Deckschein	294,00 €
15	Transponder	4.551,75 €
16	Int. Zwingerschutz VDH	60,00 €
17	DNA-Auswertung	84,00 €
18	Rückzahlungen	256,00 €
19	sonstige Ausgaben	603,08 €
	Summe Ausgaben	60.985,13 €

	Forderung Amazon	25,00
	Verbindlichkeiten LG HBR	84,00

VERBANDSNACHRICHTEN

Kassenbericht Weltverband für das Geschäftsjahr 2015

vom 01. Januar 2015 bis 31. Dezember 2015

Einnahmen

1	Mitgliedsbeiträge	8.262,00 €
2	IMP	390,00 €
3	Sonderbeitrag KIM-D	2.418,21 €
4	Internationaler Deckschein	294,00 €
5	Spenden	-
6	Knappschaft	74,66 €
7	sonstige Einnahmen	0,10 €
	Summe	11.438,97 €

Ausgaben

1	Reisekosten	5.295,65 €
2	Geschäftsstelle Lohn + LNK	6.298,08 €
3	Lohnbuchführung	136,11 €
4	Verwaltungsberufgenossenschaft	49,00
6	Porto	26,61 €
7	Homepage	95,67 €
8	IMP	103,01 €
9	Kontoführungsgebühr	2,10 €
10	Vereinsregisteranmeldung	183,71 €
11	sonstige Ausgaben	-
12	Konto Düren	367,37 €
	Summe	12.557,31 €

Forderungen Hauptverband	367,37 €
Forderungen Frankreich	626,00 €
Forderungen Norwegen	333,00 €

BERICHT DER KASSENPRÜFER FÜR DAS HAUSHALTSJAHR 2015

Die Kassenprüfung für das Haushaltsjahr 2015 fand satzungsgemäß am 31.01.2016 in Düren durch die von der Hauptversammlung bestellten **Petra Etges** und **Bernhard Lackhove** statt. Die Hauptkasse wurde von Martina Maubach, die Zuchtbuchkasse und die Kasse KIM International von Jacqueline Mette, das Konto Merchandising von Kerstin Kupfer geführt.

Die Prüfung aller Kassen ergab keine Beanstandungen.

Die Einnahmen und Ausgaben sind mit den entsprechenden Belegen fortlaufend und fehlerlos eingetragen.

Die Anfangs- und Endbestände der Finanzkonten stimmen mit den Eintragungen überein.

*Düren, den 31.01.2016
Petra Etges, Bernhard Lackhove*

BERICHT DER GESCHÄFTSFÜHRERIN

Wie auch im Vorjahr wurden die Sitzungen des Vorstandes, des Erweiterten Vorstandes und die Hauptversammlung vorbereitet, Niederschriften gefertigt und an die Mitglieder der verschiedenen Gremien versandt oder im KIM-Mitteilungsheft veröffentlicht.

Es erfolgte die Bearbeitung eines umfangreichen Schriftverkehrs.

In Zusammenarbeit mit Frau Melchior wurde die zentrale Mitgliederdatei in Abstimmung mit den Landesgruppen geführt. Bei Frau Melchior bedanke ich mich für die zuverlässige Erledigung der Ihr übertragenen Aufgaben und die stets harmonische Zusammenarbeit.

Seit 2015 ist Frau Kupfer für alle Merchandisingartikel zuständig. Die Bestellung, der Versand und die Überwachung der Verbandsabzeichen, Ehrengaben usw. wurden von Ihr erledigt. Die vierte Auflage des KIM Jahreskalenders wurde gemeinsam mit Labor 2 Design Agentur und der Firma Kuper Druck durch Frau Kupfer verwirklicht. Erstmals wurde ein KIM Küchenkalender entworfen. Herzlichen Dank an Frau Kupfer für die zuverlässige Zusammenarbeit.

Weitere Betätigungsfelder waren die Arbeit im Redaktionsausschuss und die Fortführung des KIM-Fotoarchivs. An dieser Stelle erneut der Aufruf, bitte schicken Sie mir Fotos Ihrer KIM.

Ganz herzlich möchte ich mich bei Allen bedanken, die mir immer mit Rat und Tat zur Seite standen und ich hoffe auch weiterhin auf eine gute Zusammenarbeit mit allen Landesgruppen und den Mitgliedern des Verbandes für Kleine Münsterländer e.V.

Jacqueline Mette, Geschäftsführerin

Günstige Hunde - Haftpflichtversicherungen

Hunde-Haftpflichtversicherung:

€ 5 Mio. für Personen- & Sachschäden

1 Hund mit € 125,- SB **€ 39,87**

2 Hunde mit € 200,- SB **€ 72,47**

Zwinger-Haftpflichtversicherung:

€ 2 Mio. für Personen- & Sachschäden

bis **4 Hunde** mit € 150,- SB **€ 80,69**

Hunde-OP ab 1/12 **€ 8,90**

G&P Versicherungsmakler

Tel.: 030 / 34 34 61 61

Saatwinkler Damm 66 in 13627 Berlin

www.GUP-Makler.de

Fax: 030 / 34 34 61 66

BERICHT DER GESCHÄFTSFÜHRERIN KLM-INTERNATIONAL

Wie im Vorjahr wurden die Sitzungen des Präsidiums vorbereitet, Niederschriften gefertigt und versandt. Es erfolgte die Erledigung des Schriftverkehrs.

Das KIM-I Präsidium und der Internationale Zuchtausschuss haben getagt.

Die Ausrichter der Internationalen Münsterländerprüfung IMP-B 2015 mit Zuchtschau waren der Klub dlohosrstych oharu, Tschechien. Die IMP-B wurde gemeinsam mit der Internationalen VGP organisiert.

Als neues Mitglied konnte der Finnische Club begrüßt werden (Suomen Münsterikerho).

Die dreisprachige Homepage von KIM-I wurde regelmäßig aktualisiert.

Ich bedanke mich bei Allen, die mich im letzten Jahr unterstützt haben und hoffe auch weiterhin auf eine gute Zusammenarbeit mit den Mitgliedsländern des Verbandes Kleine Münsterländer International e.V.

Jacqueline Mette, Geschäftsführerin

BERICHT DER ZUCHTBUCHSTELLE

Wie in jedem Jahr wurden Zwinger geschützt und übertragen, Internationaler Zwingerschutz beim VDH beantragt, Würfe eingetragen, Ersatzstamtafeln gefertigt und Registrierbescheinigungen ausgestellt. Es wurden Hunde aus dem Ausland in das Zuchtbuch übernommen, Lauffeststellungen eingetragen und Naturleistungszeichen zuerkannt.

Es folgten die Herausgabe und der Versand des KIM-Zuchtbuches Jahrgang 2014, mit dem Fotoanhang. An dieser Stelle bedanke ich mich ganz herzlich bei Frau Uta Schumann, die die Zusammenstellung des Fotoanhangs übernommen hat und sich nicht abschrecken ließ, dies auch für das Zuchtbuch 2015 wieder zu übernehmen.

Sämtliche Ergebnisse aller Prüfungen, Zuchtschauen, sonstiger Leistungsnachweise, HD-Untersuchungsbefunde usw. wurden in die KIM-Datenbank dogbase übernommen.

Ebenso erfolgte die Erfassung von Totmeldungen verstorbener KIM und Gesundheitsbefunden. Seit Juli 2014 werden von allen HD geröntgten Hunden sowie auf freiwilliger Basis Blutproben eingelagert, um die DNA für die Zukunft zu sichern. Mein herzlicher Dank gilt an dieser Stelle Frau Dr. Heike Hesse, unserer Verbandstierärztin, die den Verband in Gesundheits- und Zuchtfragen kompetent berät.

An dieser Stelle möchte ich einen Appell an alle Züchter und Deckrüdenbesitzer richten, sich auch einmal intensiv mit der KIM Zuchtordnung zu beschäftigen. Dieses wichtige Regelwerk sollte ein Handwerkszeug eines jeden Züchters sein.

Abschließend möchte ich mich bei allen Züchtern, Deckrüdenbesitzern und den Zuchtwarten für die Unterstützung und die gute Zusammenarbeit bedanken! Ein großer Dank für die gute Zusammenarbeit geht auch an die Mitarbeiter des TG-Verlages und insbesondere an Frau Gürler und Frau Dr. Schiller!

Jacqueline Mette, Zuchtbuchführerin

ZWINGERSCHUTZ 2015

vom Harzwald	Bollmann Hans-Jürgen, Benneckensteiner Str. 8, 8875 Sorge, Tel. 039457/98422, 1607892805, uta-grund@web.de, HBR
vom Haselhof	Icking-Haselhoff Bernhard, Haselhoffweg 9, 46325 Borken, Tel. 02861-2723, 0177-2723200, icking-haselhoff@versanet.de, WEL
vom Püniger-Eck	Schwinhorst Hubert, Pünig 9, 48351 Everswinkel, Tel. 0170-9901961, WEL
vom Echtersbach	Schirtz Otto, Hauptstraße 18a, 54636 Altscheid, Tel. 0171-9139328, info@haircollection.eu, SAA
vom Setlager Eck	Rechtien Otto, Königstraße 30a, 49832 Freren, Tel. 05902-1876, 0152-56324184, otto.rechtien@ewetel.net, OSB
vom Kreuz-Hof	Haußler Julia, Hauptstraße 1a, 67133 Maxdorf, Tel. 06237-597255, 0176-23544671, julia.haussler@web.de, SAA
vom Schutzforst	Köhler Armin, Am Ortsring 9, 35315Homburg, Tel. 06633-919978, 0173-9284233, Armin.Koehler70@gmx.de, HES
vom Welterbach	Schulze Mönking Stephan, Welte 100, 48249 Dülmen, Tel. 02546-98210, sschulz3@gwdg.de, WEL
vom Lanzenbach	Gschwind Martin, Lanzenbachstraße 9, 74586 Frankenhardt, Tel. 07959-2385, 0170-9235318, hintermburgberg@gmx.de, WÜH
von de Sylver	Hoffmann Peter, Langacker 6, 24887 Silberstedt, Tel. 04626-1318, p.hoffmann@baudienst-hoffmann.de, SCH
vom Luisenhof	Schneider Karl-Heinz, Burggraben 5, 39240 Barby, Tel. 0171-6454101, info@schneider-luisenhof.de, AST
vom Weißen Venn	Miele Helmut, Friedrichsdorfer Str. 58, 33659 Bielefeld, Tel. 0521-401446, helga.miele@web.de, WEL
vom Büchenbach	Sturm Andre, Ratzenwinden 4, 91623 Sachsen bei Ansbach, NOB, Int. Zwingerschutz
von der Dornburg	Joswig Dirk, Hauptstraße 29, 39264 Gommern, Tel. 0177-2007032, dirk.joswig@web.de, BBR
von Dakotas Kennel	Julson Ben, 6201, 12th St. N, 56560 Moorhead, MN, 701-318-7899, Julsonklm@gmail.com, GNA
vom Rieskrater	Mayer Albert, Dorfstraße 34, 86754 Munningen, Tel. 09092-8927, klmvomrieskrater@g.mail.com, SÜB
von der Heidewiese	Niemeyer Frank, Linner Straße 49, 49152 Bad Essen, Tel. 05472-949195, 0171-5678194, frankniemeyer@osnabet.de, OSB
vom Nikolausdorfer Hof	Looschen Hans, Ginsterweg 10, 49681 Nikolausdorf, Tel. 04474-8309, 0176-99286988, r.looschen@gmx.net, WAT
vom Loofkamp	Wessels Jürgen, Loofkamp 1, 49716 Meppen, Tel. 05931-20434, juergen.wessels@ewetel.net, OSB
vom Donnersberger Land	Schwab Harald, Gartenweg 7, 67814 Dannenfels, Tel. 0172-6202513, hschwab@schwabfea.de, SAA
vom Schwarzen See	Gutt Astrid, Neu Schlemmin 1, 18249 Schlemmin, Tel. 0171-6395302, astridgutt@t-online.de, HAM

VERBANDSNACHRICHTEN

vom Wiestetal	Schanowski Lars, Bittstedter Str. 8, 27367 Bittstedt, 0171-4909522, Lars.Schanowski@gmx.de, HBR, Int. Zwingerschutz
vom Seigenbach	Bauernschmitt Barbara, Seigendorfer Hauptstr. 55, 96114 Hirschaid, Tel. 0176-22620422, babs.bauernschmitt@gmx.de, NOB, Int. Zwingerschutz
von der Lippingau	Guntermann Stefan, Stausmark 22, 24395 Niesgrau, Tel. 04632-1541, sguntermann@lksh.de, SCH
vom Tessiner-Moor	Rode Uwe, Dorfstraße 2a, 19243 Karft, Tel. 038852-50462, familierode@hotmail.com, HAM
von den Alzauen	Reichenspurner Matthias, Richelstraße 5, 84543 Winhöring, Tel. 08671-9750623, klaffe@web.de, SÜB
von der Pixelerheide	Meierzuerde Gerd, Pixeler Straße 26, 33442 Herzebrock-Clarholz, Meierzuerde@t-online.de, WEL, Int. Zwingerschutz
vom Stauferland	Merkel Ulrich, Carl-Martin Weg 16, 73037 Göppingen, Tel. 07161-79679, 0171-4804471, ulrich.merkel@t-online.de, SCW

„**Achtung:** Seit dem 01.01.2016 ist nur noch der Internationale Zwingerschutz möglich. Die Bearbeitungszeit dauert bis zu 3 Monate. Bitte beachten Sie die lange Bearbeitungszeit bei Neuaufnahme der Zucht und beantragen Sie den Zwingerschutz rechtzeitig.“

FRAGE ZUR ZUCHT

Sachverhalt:

Ein Züchter möchte seine Hündin zur Zucht anmelden. Er reicht bei seinem Zuchtwart alle vorhandenen Unterlagen ein. Folgende Zeugnisse legt er in Kopie dem Antrag bei: VJP mit 68 Punkten, HZP mit 180 Punkten, VGP mit 316 Punkten im I. Preis, Zuchtschau mit sg-g und die Auswertung der Hüfte mit HD-A. Ebenfalls auch die Kopie der Stammtafel.

Nach Durchsicht aller Unterlagen und Prüfungsergebnisse gibt der Zuchtwart die Hündin nicht zur Zucht frei, da der Lautnachweis fehlt.

Begründung:

Auf allen Prüfungen wurde kein Laut festgestellt und somit mit fraglich auf allen Zensurenblättern angegeben. Um doch noch die Zuchtzulassung zu bekommen, hat der Züchter die Möglichkeit nach § 5, e der zurzeit gültigen Zuchtordnung des KIM Verbandes, den Lautnachweis am Hasen oder Fuchs auf der Jagd, oder einem Reviergang nachzuweisen. Dieses muss von 2 Verbandsrichtern des JGHV schriftlich auf dem dafür vorgesehen Formblatt des KIM Verbandes bestätigt werden.

Aus der VGPO Seite 95–96 Lautnachweise (4):

Sämtliche Lautnachweise außerhalb von Prüfungen und außerhalb einer Jagd, dürfen nur in den Monaten August bis einschließlich 1. Mai erbracht werden.

INTERVIEW MIT JOSEF RÖTTGERS

Josef Röttgers aus Friesoythe im Oldenburger Münsterland ist seit 2012 1. Vorsitzender der Landesgruppe Waterkant und trat 1975 dem Verband bei. Der passionierte Niederwildjäger, Hundeführer („Ein Prüfungstag mit einem KIM ist für mich schöner als jeder Jagdtag!“) und Verbandsrichter züchtet unter dem Zwingernamen „von der Wolfstange“.

Herr Röttgers, wie sind Sie zur Jagd gekommen?

„Meine Eltern hatten einen kleinen landwirtschaftlichen Betrieb mit einer Schafzucht. Das Berufsbild des Schäfers praktizierte mein Opa. Oft begleitete ich ihn, wenn er mit der Herde und unserem Hütehund von Weideplatz zu Weideplatz zog. Eine große Verbundenheit zur Natur entstand von Kindheit an.“

Warum haben Sie sich einen Kleinen Münsterländer zugelegt und was gefällt Ihnen besonders an der Rasse?

„Die Jagd bekam immer mehr Interesse in meinem Leben. 1974 kaufte ich meinen ersten KIM, Birko „vom schwarzen Moor“. Der Züchter war Georg Albers aus unserem Nachbardorf Bösel.

Familie Albers hatte beide KIM-Zuchttiere auf ihrem Hof. Als ich Birko aussuchte, zeigte mir Georg Albers wozu ein KIM in der Lage ist. Er zog mit einem tags zuvor erlegten kapitalen Fuchs eine Schleppe, die der Rüde Addu „vom Süntelhügel“ ohne Probleme arbeitete, den Fuchs aufnahm und brachte. Meine Begeisterung und mein Entschluss mir einen Kleinen Münsterländer zuzulegen, wurde noch mehr gestärkt. Der Jagdschein wurde gemacht! Jugendsuche und HZP führte ich noch ohne Jagdschein, aber ein Verbandsrichter auf der HZP, Herr Nobis Wiecherring, ermutigte mich zur VGP und schenkte mir die entsprechende Prüfungsordnung. 1977 führte ich Birko erfolgreich auf der 1. VGP – diesmal mit Jagdschein! Der KIM gefällt mir aufgrund seiner Größe und seines Wesens. Er ist ein treuer Freund und Gefährte. Im abwechslungsreichen Jagdbetrieb beweisen mir meine KIM-Hunde stets ihre vielfältigen Fähigkeiten. Ob auf der Jagd im Wald, Feld oder Wasser – zu einem großen Teil hängt

der Erfolg des jagdlichen Handelns von unseren Hunden ab. Bei der Nachsuche wird ihre feine Nase genutzt, soll doch angeschweißtes Wild möglichst schnell von seinem Leiden erlöst werden. Das freundliche, anhängliche Wesen, die Intelligenz und Zuverlässigkeit der Hunde begeistern mich nicht nur auf der Jagd, sondern auch zu Hause in der Familie.“

Galten die KIM in Ihrer Jägerschaft noch als „Exoten“ oder waren sie schon verbreitet?

„In unserem Hegering waren es 1974 noch Exoten. Heute hat sich die Rasse durch ihre Leistungen und Anlagen sehr gut etabliert.“

Haben Sie auch andere Jagdhunderassen geführt?

Nein, meine Verbundenheit gilt den Kleinen Münsterländern, aber der Respekt vor anderen Rassen ist vorhanden.“

*Stelle mich
qualitätsbewußten Züchtern
und Hundeführern vor*

JAGDHUND

Ausbildung & Betreuung

★★★★★

Heiner Küpper



www.jagdhundausbildung-kuepper.de



Wann und warum haben Sie sich entschieden, in die Verbandsarbeit einzusteigen?

„Nachdem ich meine Prüfung zum Verbandsrichter absolvierte, wurde ich von Günter Martens angesprochen, ob ich mir vorstellen könnte, im Vorstand der LG-Waterkant tätig zu sein. In der Jahreshauptversammlung 2004 wurde ich zum II. Vorsitzenden gewählt. Die KIM sind mir eine Herzensangelegenheit.“

Was gefällt Ihnen an der Verbandsarbeit und was stört Sie?

„Für mich ist es eine verantwortungsvolle und schöne Aufgabe, zielstrebig an der Weiterentwicklung einer Hunderasse mitzuwirken zu dürfen. Durch den KIM habe ich viele nette Menschen kennengelernt, auch über die Grenzen hinweg. Viele Freundschaften sind entstanden! Auch kann ich mein Wissen über den KIM weiter vertiefen. Leider ist es heute so, dass man sich viel mit Bürokratie, Paragraphen und Vorschriften beschäftigt und die Menschen keine Zeit mehr haben.“

Wann haben Sie sich dazu entschlossen züchterisch tätig zu werden?

„Da muss ich ein wenig ausholen. Ein Prüfungstag mit einem KIM ist für mich schöner als jeder Jagdtag! Der KIM und ich bilden ein Team, eine Einheit. Aus verschiedenen Zwingern Deutschlands erwarb ich einen KIM-Welpen und bildete diese aus. Nach bestandener Prüfung verkaufte ich den ausgebildeten Jagdgefährten und erwarb einen neuen KIM-Welpen. Der Kreislauf begann erneut – bis meine Familie nicht länger bereit war, den Freund und das Familienmitglied KIM loszulassen.“

1994 fasste ich den Entschluss, den KIM Zwinger von der Wolfstange zu gründen. Mit großem Interesse überprüfte ich die Ergebnisse meiner züchterischen Bemühungen. Selbstverständlich stelle ich Hunde meines Zwingers bei der Jagd und auf Verbandsprüfungen vor. Die Nachzucht zeigte mir als verantwortungsvoller Züchter, dass meine erste, zur Zucht eingesetzte KIM Hündin nicht meinen Vorstellungen entsprach, weshalb ich sie aus der Zucht nahm. Sie war mit Sicherheit ein guter Jagdhund, aber für mich keine Zuchthündin. Ich recherchierte und fand im KIM Zwinger vom „Velstover Immengarten“ eine vielversprechende Linie. Fast 2 Jahre musste ich auf einen Welpen der Familie Schulze warten. Aber dieses Warten hat sich



Josef mit Kendo von der Wolfstange bei der VGP

gelohnt. 1996 konnten wir unseren Welpen Gera abholen, ein absoluter Glücksgriff! Mit Gera „vom Velstover Immengarten“ habe ich meine jetzige Zucht aufgebaut. Eine lange Freundschaft verbindet uns noch heute mit Familie Schulze!“

Worauf achten Sie bei der Zucht?

„Auf das Wesen, die Gesundheit und die Anlagen des KIM. Der Hund soll ein gutes Sozialverhalten zeigen. Ob auf der Jagd, gegenüber anderen Hunden und in der Familie. Das Fundament, der Bewegungsablauf und die Dynamik sind meines Erachtens Grundvoraussetzungen. Beobachtet man den Bewegungsablauf und die Dynamik eines Wolfes versteht man, warum dieser an einem Tag bis zu 80 Kilometer lange Strecken unbeschwert zurücklegen kann. Ebenfalls sollten die Wasserpassion und der FINDERWILLEN ausgeprägt sein.“

Was war Ihr schönstes Jagderlebnis mit einem KIM?

Einen Hund auf eine VGP vorzubereiten und erfolgreich zu bestehen ist jedes Mal ein besonderes Erlebnis. Im Rückblick darf ich sagen, Erlebnisse und Ereignisse, die besonders wertvoll sind, kosten kein Geld! Denke ich an Gera „vom Velstover Immengarten“, so stellte sie im Alter von 9 Monaten einen Fuchs bei einer revierübergreifenden Nachsuche. Diva „von der Wolfstange“ zeigte sehr viele schöne Nachsu-

chen auf Niederwild und unsere Hummel „von der Wolfstange“ brachte mich auf einer Nachsuche von Schwarzwild sicher zum Stück. Es war etwas ganz besonderes, denn in unserem Revier kommt Schwarzwild selten vor. Auch das Bestehen der VSWP /II am 13.06.2015 mit Kendo war etwas ganz besonderes für mich, denn ich stellte das erste Mal einen Hund auf einer Schweißprüfung vor.“

Möchten Sie zum Abschluss des Gesprächs noch etwas anmerken?

„Leider verarmt die Pflanzen- und Artenvielfalt in der Natur immer mehr. Industrialisierung der Landwirtschaft und Monokulturen prägen unsere Landschaft, wodurch das Niederwild keine Lebensgrundlage mehr findet. Es werden aufwendige Programme für den Wolf und den Luchs erstellt, aber für das Rebhuhn, die Feldlerchen, den Wiesenpieper, den großen Brachvogel, den Kiebitz, den Fasan sowie dem Hasen schenkt man wenig Beachtung. Ich wünsche mir sehr, dass ein Umdenken stattfindet und sich auch unseren Nachkommen über den Anblick einer intakten Natur erfreuen können. Gestatten Sie mir eine offene Frage zum Schluss. Was sollen wir unseren Enkelkindern antworten, wenn sie uns später einmal fragen: „Und was hast Du dagegen unternommen?““

Interview und Bearbeitung: Thomas Kupfer



JAGD UND HUND 2016 – EUROPAS GRÖSSTE JAGDMESSE Momentaufnahmen und Eindrücke von der Messe.



Interessante Gespräche am Stand der Kleinen Münsterländer



Messestand der Fa. Kurz Wildbergehilfe – Warum plagen wenn's auch einfach geht!





Aktionsbühne in Halle 8 - Ralf Essing moderiert die Vorstellung der Kleinen Münsterländer



Messestand der Fa. Hubertus Gold - Werbepartner der Kleinen Münsterländer







HD-AUSWERTUNG

Zb.-Nr.	Name des Hundes	Gutachten		Stand: 03.12.2015
14-0574	JUNA II AUS DER WOLFSKAMMER	HD-A	HQ-0.97	6865
14-0800	KIRA II VOM HOGEDIEK	HD-B	HQ-0.93	6869
14-0688	ELLA VON OEDING	HD-A	HQ-0.99	6870
14-0685	ENNO VON OEDING	HD-A	HQ-1.01	6871
14-0304	YASCO VOM SCHAUMBURGER WALD	HD-A	HQ-1.04	6872
14-0775	BELLA VOM KIEFERNBUSCH	HD-A	HQ-1.00	6873
13-1077	HUMMEL VON DER LETTE	HD-A	HQ-0.97	6874
14-0289	DUTSCHKE VON OEDING	HD-A	HQ-0.96	6875
13-0872	KNUT II VOM MÜNSTERLAND	HD-A	HQ-0.99	6876
14-0748	DON VON DER WIEKE	HD-A	HQ-1.02	6877
14-0410	FALK VOM WILDBUSCH	HD-B	HQ-0.96	6878
14-0535	BAKIRA VOM STEINRIEGEL	HD-A	HQ-0.98	6879
14-0673	QUELLE VOM WOLFSBAU	HD-A	HQ-0.96	6880
12-0387	ERLE VOM ROTBUSCH	HD-A	HQ-0.99	6882
13-1094	ARTHUR VON LEVSHÖH	HD-A	HQ-0.97	6883
14-0023	URSEL VOM FORSTWEG	HD-A	HQ-0.98	6884
14-0767	INA VOM AUENWALD	HD-A	HQ-0.97	6885
13-1097	ASTA VON LEVSHÖH	HD-A	HQ-0.99	6886
13-1100	ANKA VON LEVSHÖH	HD-A	HQ-0.97	6887

Zb.-Nr.	Name des Hundes	Gutachten		Stand: 11.01.2016
13-0614	ADDA VOM WILDEN MEER	HD-B	HQ-0.94	6888
14-0671	QUANDO VOM WOLFSBAU	HD-A	HQ-0.98	6889
13-0738	ABBY VON DER ZOLLERNALB	HD-A	HQ-0.97	6890
14-0668	QUESTORE VOM WOLFSBAU	HD-A	HQ-0.97	6891
14-0320	PAGE VOM GRENZWALL	HD-A	HQ-0.97	6892
14-0553	HEKTOR VOM ERLBACHTAL	HD-A	HQ-0.97	6893
14-0279	BENYA VOM WOLTRUPER DORF	HD-A	HQ-1.01	6894
14-0301	ALVA VOM HUBERTUSECK	HD-A	HQ-0.97	6895
14-0172	DONNA VOM BECKENSCHLAG	HD-A	HQ-0.97	6896
13-1093	ANTON VON LEVSHÖH	HD-A	HQ-0.98	6897
13-1099	AYKA VON LEVSHÖH	HD-C	HQ-0.90	6898
LOF 009384/0	INDY VOM HUNDEGELAUT	HD-D	HQ-0.84	6899



OFFIZIELLE MITTEILUNGEN DES JGHV

Folgende **Leistungsnachweise** wurden vom Stammbuchführer registriert:

November 2015

- Btr 31.10.15 Bobby von der Oorde, 13-0839
Btr 02.11.15 Don von der Wieke, 14-0748
AH 17.10.15 Gina vom Auenwald, 13-0106
BTR 08.11.15 Quinn vom Brunnenweg, 13-0276,
66540
BTR 01.11.15 Eika vom Damwildgrund, 09-1116,
64203
Sw III/01.11.15 Quell vom Drebenholt, 09-0467
AH 17.10.15 Filo von der Eisenburg, 13-0286
BTR 30.10.15 Flora von der Eisenburg, 13-0292
Sw I/ 01.11.15 Takko vom Elchenheim, ÖHZB8764,
65507
BTR 25.10.15 Aimy vom Fleckenbühler Land, 12-0151
BTR 08.11.15 Tim vom Forstweg, 13-1062
Sw I/ 01.11.15 Zanina vom Fuchseck, 12-0865
BTR 01.11.15 Janko vom Lopautal, 14-0375
LN 17.10.15 Natalie vom Niederrhein, 07-0776,
60144
VBR 17.10.15 Natalie vom Niederrhein, 07-0776,
60144

- Sw I/ 07.11.15 Wolke von den Sieben Auen, 13-0239
LN 04.10.15 Anika vom Steinriegel, 13-0151
BTR 30.10.15 Anka vom Steinriegel, 13-0152
Sw I/ 15.11.15 Paula vom Teichhof, 12-0139, 65604
BTR 30.10.15 Banja vom Thiergarten, 14-0398
BTR 08.11.15 Cuno von der Wieke, 13-0500
LN 07.11.15 Falco vom Wildbusch, 14-0408
Sw III/07.11.15 Aslan vom Wilden Meer, 13-0613
BTR 08.11.15 Anton vom Woltruper Dorf, 12-0164,
67048

Dezember 2015

- VBR 12.12.15 Cito vom Ginsterbusch, 12-0950
VBR 05.12.15 Branka vom Lüngmoor, 10-0947,
65926
LN 12.12.15 Elly vom Zwischenberger Moor,
09-0238
VBR 12.12.15 Elly vom Zwischenberger Moor,
09-0238



**Wir wünschen
allen Mitgliedern und
ihren Familien schöne
Osterfeiertage!**

Foto: A. Kurre

Tischoffscher Mondhelligkeitskalender für Jäger – März 2016

Bezugsort: 51 Grad nördliche Breite, 10 Grad östliche Länge, Nähe Eisenach (Uhrzeit in MEZ/MESZ)

Nacht vom ... zum ...	Ende Büchsenlicht	19:00	20:00	21:00	22:00	23:00	00:00	01:00	02:00	03:00	4:00	05:00	06:00	Anfang Büchsenlicht
So/Mo 13./14.03.	18:54	2,0	1,7	1,4	0,9	0,1								6:01
Mo/Di 14./15.03.	18:55	3,1	2,8	2,4	1,9	0,7	0,1							5:59
Di/Mi 15./16.03.	18:57	4,2	4,0	3,7	3,1	1,7	0,9	0,2						5:57
Mi/Do 16./17.03.	18:59	5,1	5,1	4,8	4,4	2,9	2,0	1,0	0,1					5:55
Do/Fr 17./18.03.	19:00	5,7	5,9	5,8	5,5	4,1	3,1	2,0	0,9					5:53
Fr/Sa 18./19.03.	19:02	5,8	6,3	6,5	6,4	5,2	4,2	3,1	1,8	0,5				5:50
Sa/So 19./20.03.	19:04	5,4	6,2	6,7	6,8	6,0	5,2	4,0	2,7	1,3				5:48
So/Mo 20./21.03.	19:05	4,6	5,7	6,4	6,8	6,5	5,8	4,8	3,6	2,1	0,6			5:46
Mo/Di 21./22.03.	19:07	3,4	4,7	5,7	6,4	6,7	6,2	5,4	4,2	2,8	1,3			5:44
Di/Mi 22./23.03.	19:09	1,9	3,4	4,6	5,6	6,4	6,2	5,6	4,7	3,4	2,0			5:41
So/Mo 23./24.03.	19:11	0,3	1,8	3,2	4,4	5,8	5,9	5,6	4,8	3,8	2,5			5:39
Do/Fr 24./25.03.	19:12		0,3	1,7	3,0	4,8	5,2	5,2	4,8	4,0	2,9			5:37
Fr/Sa 25./26.03.	19:14			0,2	1,6	3,7	4,3	4,6	4,4	3,9	3,1			5:34
Sa/So 26./27.03.	19:16				0,2	2,5	3,3	3,7						
MESZ														
Sa/So 26./27.03.									3,7	3,9	3,6	3,1		6:32
So/Mo 27./28.03.	20:17						0,2	1,2	2,1	2,8	3,2	3,2	2,9	6:30
Mo/Di 28./29.03.	20:19							0,2	1,1	1,9	2,4	2,7	2,6	6:27

Was sagen die Lichtwerte?

Lichtwert	Helligkeitsmerkmale
0,0 – 3,5	Unzureichendes bis schwaches Mondlicht: Wildkörper nur schwer erkennbar. Ansprechen des Wildes und Zielerfassung (Zieloptik) nicht möglich oder problematisch.
3,5 – 5,5	Bedingt brauchbares bis ausreichendes Mondlicht: Konturen der Wildkörper erkennbar. Grobes Ansprechen des Wildes nach Art und Größe möglich. Zielerfassung weitgehend problemfrei.
5,5 – 7,5	Helles Mondlicht: Befriedigende bis gute Sicht. Konturen des Wildes klar hervortretend. Sichereres Ansprechen gewährleistet. Zielerfassung problemfrei.
ab 7,5	Außerordentlich hell: Hervorragende Sicht, auch in die Weite. Mondlicht durchdringt geschlossene Wolkendecken. Differenziertes Ansprechen des Wildes möglich. Zielerfassung absolut problemfrei.

Anmerkungen zum Mond im März

Im März 2016 wird die hellste Stunde der Mondperiode in der Nacht vom 20. zum 21. März gegen 23 Uhr erwartet. Sie weist einen Lichtwert von 6,9 Punkten auf und gründet sich auf einen zunehmenden Halbmond, der bereits eine Phase von 94 Prozent erreicht hat und sein Licht aus einer Höhe von 47 Grad abstrahlt. Die Bahnhöhe des Mondes befindet sich in seiner Zeit im Sinkflug, nachdem sie vier Tage vorher ihren höchsten Steigwinkel von 56 Grad durchlaufen hatte.

Somit durchlebt der Mond um den 20. März herum eine Entwicklung, bei der seine von Nacht zu Nacht voller und runder werdende Gestalt am Himmel immer mehr an Steighöhe verliert. Das führt dazu, dass sich in den Nächten vom 17. bis zum 23. März eine annehmbare Mondhelligkeit von gut 6 Lichtwerten einstellt. Diese verändert sich über die genannte Zeit nur geringfügig, da die für ein helleres Mondlicht notwendige, aber mangelnde Höhe durch eine höhere Phase und später die geringere Phase durch eine größere Höhe kompensiert wird.

Allerdings wirken sich bei dieser Entwicklung die Verspätungen der Mondaufgänge nachteilig aus, die sich pro Tag um etwas mehr als eine Stunde bemessen. Sie verschieben alle brauchbaren Mondstunden, die nach der hellsten Nacht am 20. März noch erwartet werden können, immer mehr in den Zeitraum Mitternacht und danach, sodass der Jäger, der seinen Ansitz am frühen Abend beginnt, längere Zeit auf das gute Mondlicht warten muss. So ist zum Beispiel in der Vollmondnacht am 23. März der Mond erst gegen 20 Uhr so hoch gestiegen, dass das von ihm gespendete Licht für die nächtliche Jagd brauchbar ist.

An diesem Beispiel zeigt sich im Übrigen, dass der Jäger einen Fehler begehen würde, er bei der zeitlichen Planung seiner nächtlichen Jagd auf den Vollmond warten. In allen zeitlich vorgerückten Mondperioden der ersten Jahreshälfte liegen die hellsten Nächte stets vor der Vollmondnacht.

Im März 2016 endet das Lichtangebot des Mondes zwei Nächte nach dem Vollmond, wenn die noch immer runde Monatscheibe mit einem Phasenwert von etwa 96 Prozent nicht höher steigen kann als etwa 26 Grad, ohne Gewähr

Neumond	Erstes Viertel	Vollmond	Letztes Viertel	
09.03.16	02.54	15.03.16	18.03	23.03.16
07.04.16	13.23		13:00	31.03.16
				17:17
Tiefste Kulmination			Höchste Kulmination	
03.03.16	07:25	31.03.16	07:08	16.03.16
				19:20

Sonne und Mond im März

Die Zeiten der Auf- und Untergänge von Sonne und Mond gelten genau für einen Ort nahe Eisenach unter 51 Grad nördlicher Breite und 10 Grad östlicher Länge. Ungefähr richtig sind diese Zeiten in einem Umkreis von etwa 100 Kilometern.

Datum	Mond Phase	Mondzeiten			Sonnenzeiten		Büchsenlicht		
		Aufgang	Kulmination	Untergang	Aufgang	Untergang	Ende	Anfang	
09.03. Di	●	0%	6:55	12:51	18:59	6:45	18:14	18:47	6:12
10.03. Mi	●	1%	7:26	13:46	20:19	6:43	18:15	18:48	6:10
11.03. Do	●	5%	7:57	14:42	21:40	6:41	18:17	18:50	6:08
12.03. Fr	●	12%	8:30	15:38	22:57	6:38	18:19	18:52	6:06
13.03. Sa	●	21%	9:07	16:34	-:-	6:36	18:20	18:54	6:04
14.03. So	●	31%	9:49	17:30	0:11	6:34	18:22	18:55	6:01
15.03. Mo	☾	42%	10:36	18:26	1:19	6:32	18:24	18:57	5:59
16.03. Di	☾	53%	11:29	19:20	2:18	6:30	18:26	18:59	5:57
17.03. Mi	☾	63%	12:26	20:13	3:10	6:27	18:27	19:00	5:55
18.03. Do	☾	73%	13:28	21:03	3:53	6:25	18:29	19:02	5:53
19.03. Fr	☾	82%	14:30	21:51	4:29	6:23	18:31	19:04	5:50
20.03. Sa	☾	89%	15:35	22:37	5:01	6:21	18:32	19:05	5:48
21.03. So	☾	94%	16:38	23:21	5:29	6:18	18:34	19:07	5:46
22.03. Mo	☾	98%	17:41	-:-	5:54	6:16	18:35	19:09	5:44
23.03. Di	☾	100%	18:43	0:05	6:18	6:14	18:37	19:11	5:41
24.03. Mi	☾	100%	19:46	0:47	6:41	6:12	18:39	19:12	5:39
25.03. Do	☾	98%	20:47	1:30	7:05	6:09	18:40	19:14	5:37
26.03. Fr	☾	95%	21:49	2:13	7:31	6:07	18:42	19:16	5:34
27.03. Sa	☾	90%	23:49	3:57	8:59	7:05	19:44	20:17	6:32
28.03. So	☾	83%	-:-	4:42	9:31	7:03	19:46	20:19	6:29
29.03. Mo	☾	67%	0:47	5:29	10:07	7:01	19:47	20:20	6:27
30.03. Di	☾	67%	1:43	6:18	10:50	6:58	19:49	20:22	6:25
31.03. Mi	☾	57%	2:35	7:08	11:41	6:56	19:51	20:24	6:22
01.04. Do	☾	47%	3:23	7:59	12:38	6:54	19:52	20:26	6:20
02.04. Fr	☾	36%	4:06	8:52	13:43	6:52	19:54	20:27	6:18
03.04. Sa	☾	26%	4:44	9:45	14:53	6:49	19:56	20:29	6:16
04.04. So	☾	17%	5:19	10:39	16:08	6:47	19:57	20:31	6:13
05.04. Mo	☾	9%	5:51	11:33	17:27	6:45	19:59	20:32	6:11
06.04. Di	☾	3%	6:21	12:29	18:48	6:43	20:00	20:34	6:09
07.04. Mi	●	0%	6:52	13:25	20:10	6:40	20:02	20:36	6:06

○ = Vollmond ☾ = abnehmender Mond ● = Neumond ☽ = zunehmender Mond
 In der Nacht vom 26. zum 27.3 beginnt der Sommerzeit. Die Uhren werden um 2:00 Uhr eine Stunde vorgestellt.

HZP-Ergebnisse 2015

Anmerkung

**Die Tabelle ist in Anlehnung an die Ostermann'sche Tabelle
des JGHV erstellt worden.**

**Unter den Elterntieren sind zum Vergleich
mit den Ergebnissen der Nachkommen, deren eigene auf HZP'en gezeigten Anlagen
und Leistungen, soweit diese in der KLM-Datenbank gespeichert sind, aufgeführt.**

**Hunde, die wegen behördlichen Verbots nicht im Fach
„Stöbern mit lebender Ente ...“ geprüft wurden, haben in diesem Fach ein X.**

Abschlussdatum dieser Tabelle ist der 15.01.2016

Josef Westermann

the 1990s, the political and economic environment in the United States has changed. The political environment has become more polarized, and the economic environment has become more volatile.

These changes have led to a new era of health policy reform. The political environment has become more polarized, and the economic environment has become more volatile. This has led to a new era of health policy reform.

The political environment has become more polarized, and the economic environment has become more volatile. This has led to a new era of health policy reform.

The political environment has become more polarized, and the economic environment has become more volatile. This has led to a new era of health policy reform.

The political environment has become more polarized, and the economic environment has become more volatile. This has led to a new era of health policy reform.

The political environment has become more polarized, and the economic environment has become more volatile. This has led to a new era of health policy reform.

The political environment has become more polarized, and the economic environment has become more volatile. This has led to a new era of health policy reform.

The political environment has become more polarized, and the economic environment has become more volatile. This has led to a new era of health policy reform.

The political environment has become more polarized, and the economic environment has become more volatile. This has led to a new era of health policy reform.

O S T E R M A N N S C H E S T A T I S T I K

GERI VOM ALFLER FORST													
09-0030	DGStB.63559	Sp1	HN	SwN	BTR	AH	LN	VJP(69)	HZP(186)	B-HZP(176)			
VGP(329/1.Pr/Üf)													
	HZP*	10	11	11	11	10	10	10	10	10	136	50 ? 186	
	B-HZP*	10	09	09	10	10	10	10	10	10	126	50 ? 176	
BELLA VON DER EDWIES													
07-0069	DGStB.60075	S11	HN	BTR	VJP(69)	HZP(176)	VGP(315/2.Pr/Üf)	VGP-Ö(404/1.Pr)					
HZP*													
		10	10	11	08	09	10	10	10	10	127	49 s11 176	
AZ ----- 13-0899 bis 13-0905 -----													
13-0899	FILOU VON DER EDWIES	HZP*	09	09	10	10	09	10	08	04	07	08	124 37 ? 161
13-0901	FLORI VON DER EDWIES	HZP*	11	11	10	11	11	10	10	10	10	138	50 ? 188
13-0902	FRANKO VON DER EDWIES	HZP*	11	11	11	10	11	00	10	10	00	05	108 35 ? - Ente nicht gebracht
hochgr.Knautschers													
	HZP*	10	09	10	10	10	10	10	10	10	10	128	50 ? 178
13-0904	FEIKA VON DER EDWIES	HZP*	08	08	10	08	09	07	06	09	10	10	106 44 ? 150
FRANZI VON DER BREMBECKE													
07-0488	DGStB.59949	S11	HN	BTR	VJP(77)	HZP(193)	B-HZP(194)	VGP(346/1.Pr/Üf)					
HZP*													
		11	11	11	11	11	11	11	10	10	10	10	143 50 ? 193
B-HZP*													
		11	10	11	11	11	12	10	10	10	10	10	144 50 ? 194
NZ ----- 13-0959 bis 13-0961 -----													
13-0959	JUPP VON DER BREMBECKE	HZP*	11	11	11	09	11	10	10	10	10	09	136 49 ? 185
13-0960	JETTE VON DER BREMBECKE	HZP*	10	10	10	09	08	00	10	10	00	10	96 30 ? - Versagen bei der
Wasserarbeit Anschneider													
	HZP*	10	09	10	10	08	10	07	10	10	09	10	126 46 ? 172
13-0961	JULE VON DER BREMBECKE	HZP*	10	11	10	10	10	10	10	10	10	09	132 49 ? 181 Laut am Rehwi1d
	HZP*	10	10	10	09	08	00	10	10	00	10	10	96 30 ? - Ente nicht gebracht
ESRA VOM HEXENWINKEL													
10-0254	DGStB.64873	Sp1	S	BTR	LN	VJP(68)	HZP(182)	VGP(308/3.Pr/Üf)					
HZP*													
		10	10	10	10	10	11	10	10	10	09	10	133 49 ? 182
AZ ----- 14-0296 bis 14-0302 -----													
14-0297	AMOR VOM HUBERTUSECK	HZP*	10	10	09	09	10	10	10	07	96	27 ? - nahm Wasser nicht an	
14-0298	AYOK VOM HUBERTUSECK	HZP*	08	10	10	00	00	24	20 ? - Versagen a.d.				
Haarwi1dschleppe													
14-0299	AKIRA VOM HUBERTUSECK	HZP*	11	11	11	11	11	X	10	10	10	10	110 50 ? 160
14-0300	ALBA VOM HUBERTUSECK	HZP*	10	10	10	10	10	09	07	10	10	10	127 47 s11 174
14-0301	ALVA VOM HUBERTUSECK	HZP*	10	11	10	10	10	08	10	10	10	10	126 50 ? 176 Laut am Rehwi1d
DONNA VON DER UNTERMÜHLE													
11-0673	DGStB.65391	Sp1	HN	BTR	LN	VJP(69)	HZP(175)	VGP(302/1.Pr/TF)	P1-U.L.				
HZP*													
		10	09	11	09	10	09	10	10	10	10	10	125 50 ? 175
NZ ----- 14-0452 bis 14-0460 -----													
14-0452	ARAGON VOM SCHAUNBERGER BURGRIEDEN	HZP*	11	11	11	11	11	10	10	10	10	10	140 50 s11 190
14-0453	AREC VOM SCHAUNBERGER BURGRIEDEN	HZP*	08	06	09	11	08	12	10	10	10	10	120 50 ? 170
14-0458	ASTA VOM SCHAUNBERGER BURGRIEDEN	HZP*	10	10	08	10	10	03	10	08	10	09	105 47 ? 152
14-0459	ATHENE VOM SCHAUNBERGER BURGRIEDEN	HZP*	10	11	09	08	10	10	05	10	10	10	08 126 43 ? 169
HZP*													
		10	10	10	10	10	00	10	10	10	10	10	100 40 ? - Versagen bei
Stöbern mit Ente													
FRANZI VOM SCHMUTTERTAL													
08-0908	DGStB.63563	S11	AH	VJP(70)	HZP(177)	VGP(330/1.Pr/TF)							
HZP*													
		10	11	10	10	10	10	05	10	10	10	10	132 45 ? 177
NZ ----- 14-0525 bis 14-0530 -----													
14-0526	JANKO VOM SCHMUTTERTAL	HZP*	10	07	08	07	10	10	10	10	10	08	114 48 ? 162
14-0527	JIMMY VOM SCHMUTTERTAL	HZP*	10	10	10	10	10	10	10	10	10	10	130 50 ? 180
HZP*													
		10	10	10	10	10	00	10	10	00	10	100	30 ? - Ente nicht gebracht
14-0528	JANA VOM SCHMUTTERTAL	HZP*	10	09	10	10	10	10	10	10	08	10	128 48 ? 176
14-0529	JENNY VOM SCHMUTTERTAL	HZP*	10	10	10	10	09	09	09	10	10	10	126 49 ? 175
14-0530	JOSY VOM SCHMUTTERTAL	HZP*	10	11	10	10	10	10	10	10	10	10	132 50 ? 182
VENJA VOM LEHNERBERG													
10-0152	DGStB.64442	Sp1	S	HN	BTR	VJP(71)	HZP(181)	VGP(316/2.Pr/TF)					

DIEGO VOM AUENWALD	07-0963	DGStB.61180	Sp1	HN	BTR	LN	AH	VJP(67)	HZP(182)	B-HZP(174)	VJP(73)	B-HZP
/o1E(154) VGP(302/2.Pr/TF)												

LOCKE VOM PFÄLZER HOF	12-0604	DGStB.66991	Sp1	HN	LN	AH	VJP(74)	HZP(186)	B-HZP(189)	VGP(318/2.Pr/TF)

NZ ----- 13-1048 bis 13-1052 -----

13-1048 HERRY VOM AUENWALD												
13-1049 HAGO VOM AUENWALD												
13-1050 HANKO VOM AUENWALD												
13-1052 HOLLY VOM AUENWALD												

IGOR VOM BETHER-MOOR	05-0814	DGStB.57690	Si1	HN	Tvw	BTR	VJP(72)	HZP(184)	VGP(334/1.Pr/ÜF)

BORA VOM PANNRACK	11-0737	Si1	VJP(76)	HZP(186)

NZ ----- 13-1035 bis 13-1039 -----

13-1035 ODIN VOM BAGBANDER TIEF												
13-1039 OOKI VOM BAGBANDER TIEF												

BALU VOM BRAUNBERG	05-1033	DGStB.59058	Sp1	S	LN	VJP(68)	HZP(180)	VGP(336/1.Pr/ÜF)	P1+0.R.	P1+0.L.

BONNIE VOM WEILERBACHTAL	09-1154	DGStB.64430	Sp1	SWI	LN	VJP(71)	HZP(176)	VGP(322/1.Pr/ÜF)	mittl.	Nabelbruch

NZ ----- 13-1084 bis 13-1092 -----

13-1086 CHIP VOM WEILERBACHTAL												
13-1087 COSMO VOM WEILERBACHTAL												
13-1088 CHUCK VOM WEILERBACHTAL												
13-1090 CATE VOM WEILERBACHTAL												
13-1091 CHASY VOM WEILERBACHTAL												

Wasser

13-1091 CHASY VOM WEILERBACHTAL												

GERO VOM BROCKHAUSER ESCH	06-0973	DGStB.59112	Si1	HN	BTR	SWII/III	AH	VJP(67)	VGP(330/1.Pr/ÜF)	HZP(182)	B-HZP(187)	P1+U.L.

HEXE VON DER BREMBECKE	10-0981	DGStB.65566	Si1	AH	VJP(69)	B-HZP(161,n.best.)	HZP(188)	VGP(329/1.Pr/ÜF)

NZ ----- 13-1075 bis 13-1083 -----

13-1076 HANKA VON DER LETTE												
13-1077 HUMMEL VON DER LETTE												
13-1080 HOLLY VON DER LETTE												
13-1081 HANNA VON DER LETTE												

Federnwäldschleppe

13-1081 HANNA VON DER LETTE												

HANNIBAL VOM BROCKHAUSER ESCH	08-0063	DGStB.61715	Si1	HN	VJP(70)	B-HZP/o1E(155)

CORA VOM SOMMERINGER ESCH	11-0778	DGStB.65936	Si1	VJP(60)	VGP(259/3.Pr/ÜF)	HZP(181)
----------------------------------	---------	-------------	-----	---------	------------------	----------

					HZP*	11	11	10	10	11	10	05	10	10	10	10	136	45	?	181	
NZ	----	14-0205 bis 14-0214	-----																		
		14-0209	EBBY VOM SOMMERINGER ESCH	HZP*	10	08	10	07	10	X	10	10	10	10	08	90	48	?	138	
		14-0212	ELLA VOM SOMMERINGER ESCH	HZP*	09	09	11	07	10		10	05	10	10	09	10	121	44	?	165
<hr/>																					
ISKO VOM BROCKHAUSER ESCH																					
		09-0664	DGStB.61720		Si1	HN	BTR	VJP(73)	VGP(326/2.Pr/ÜF)	HZP(186)											
					HZP*	11	10	10	10	10	11	10	10	10	10	10	136	50	?	186	
					HZP*						10						20	10	si1	-	
<hr/>																					
JOSCHA VOM FORSTWEG																					
		08-0121	Si1	HN	VJP(70)	HZP(183)															
					HZP*	10	10	10	10	10	11	10	10	10	10	10	133	50	?	183	
NZ	----	13-1062 bis 13-1071	-----																		
		13-1062	TIM VOM FORSTWEG	HZP*	11	10	11	10	10	10	10	10	10	09	135	48	si1	183		
		13-1065	THORUN VOM FORSTWEG	HZP*	11	11	10	11	10		00	10	10	00	10	107	30	?	-	Ente nicht gebracht
		13-1067	TESSA VOM FORSTWEG	HZP*	11	10	11	11	10	00	03	10	10	00	10	107	33	si1	-	Laut am Rehwild
			Ente nicht gebracht																		
					HZP*							00		00				0	?	-	Ente nicht gebracht
		13-1069	TIKKA VOM FORSTWEG	HZP*	10	10	11	11	10	11	10	10	10	10	10	137	50	?	187	
		13-1071	TAIRA VOM FORSTWEG	HZP*	11	11	11	11	11	11	10	10	10	10	10	143	50	?	193	
<hr/>																					
HILKA VOM SILBERWALD																					
		12-0070	DGStB.67046		Si1	VJP(68)	HZP(196)	VGP(325/1.Pr/ÜF)													
					B-HZP*							00		00					0	?	-
					HZP*	11	11	11	11	11	12	10	10	10	10	146	50	?	196		
NZ	----	14-0276 bis 14-0284	-----																		
		14-0276	BENNO VOM WOLTRUPER DORF	HZP*	11	11	10	11	11	10	10	10	10	10	138	50	?	188		Zangengebiss
		14-0277	BISMARCK VOM WOLTRUPER DORF	HZP*	11	11	11	10	10	11	10	10	10	10	140	50	?	190		
		14-0278	BELLA VOM WOLTRUPER DORF	HZP*	10	11	11	10	10	10	10	10	10	09	134	49	?	183		
		14-0279	BENYA VOM WOLTRUPER DORF	HZP*	10	10	10	11	10	10	10	10	10	10	132	50	?	182		
		14-0280	BETTY VOM WOLTRUPER DORF	HZP*	11	11	11	11	10	10	10	10	10	10	139	50	?	189		
		14-0283	BIRKE VOM WOLTRUPER DORF	HZP*	10	10	10	10	10	10	10	10	10	10	130	50	?	180		
		14-0284	BONNY VOM WOLTRUPER DORF	HZP*	11	10	11	10	10	00	00	10	10	00	105	20	?	-		Ente nicht gebracht
					HZP*	10	10	11	10	10	10	06	10	10	09	132	45	?	177		
<hr/>																					
CESSI VON DER KAISEREI																					
		08-0129	DGStB.61274		Sp1	LN	VJP(69)	HZP(176)	VGP(269/3.Pr/ÜF)												
					HZP*	10	10	10	10	10	11	10	04	10	09	133	43	si1	176		
NZ	----	14-0315 bis 14-0316	-----																		
		14-0315	BONNI VON DER KAISERBIRKE	HZP*	10	10	10	09	10	X	10	10	07	09	10	98	46	?	144	
<hr/>																					
MEGGY VOM METTEN ECK																					
		06-0832	DGStB.57614		Si1	HN	BTR	LN	HZP(158)	VGP(299/3.Pr/ÜF)	VJP(68)	HZP(180)									
					HZP*	10	11	10	10	10	03	08	10	10	09	111	47	st.	158		
					HZP*	10	10	10	10	10	10	10	10	10	10	130	50	?	180		
NZ	----	14-0738 bis 14-0744	-----																		
		14-0739	CARL VON DER ALTEN SCHULE	HZP*	10	08	08	04	10	06	04	10	10	06	04	98	34	?	132	
		14-0740	CARLO VON DER ALTEN SCHULE	HZP*	10	10	10	10	10	10	08	10	07	09	130	44	?	174		
		14-0741	CHACCO VON DER ALTEN SCHULE	HZP*	10	10	11	10	10	11	07	10	10	10	135	47	?	182		
		14-0742	CARLA VON DER ALTEN SCHULE	HZP*	10	08	10	10	08	10	10	10	06	10	124	46	?	170		
<hr/>																					
PAULA VOM FORSTWEG																					
		11-0498	DGStB.65092		Si1	AH	VJP(70)	VJP(66)	B-HZP(194)	VGP(316/3.Pr/ÜF)											
					B-HZP*	11	10	11	11	11	12	10	10	10	10	144	50	?	194		
NZ	----	14-0748 bis 14-0760	-----																		
		14-0748	DON VON DER WIEKE	HZP*	10	10	10	10	10	11	10	10	10	10	133	50	?	183		
		14-0750	DUSTY VON DER WIEKE	HZP*	11	10	11	10	10	10	10	10	10	08	135	48	?	183		
		14-0752	DIX VON DER WIEKE	HZP*	12	11	11	11	11	11	10	10	10	10	146	50	?	196		
		14-0753	DICK VON DER WIEKE	HZP*	10	10	11	10	10	10	09	10	10	06	132	45	si1	177		
		14-0755	DANA VON DER WIEKE	HZP*	10	09	10	11	10	06	05	10	10	10	118	45	?	163		
		14-0757	DORA VON DER WIEKE	HZP*	11	09	10	00	00						33	19	?	-		Versagen a.d.
			Haarwilschleppe																		
					HZP*	10	08	10	07	10	11	10	10	10	09	08	123	47	?	170	
		14-0758	DEBBIE VON DER WIEKE	HZP*							00		10		40	10	?	-		Versagen bei der Wasserarbeit
					HZP*	11	10	11	10	11	12	10	10	10	09	142	49	?	191		
		14-0760	DASHA VON DER WIEKE	HZP*	09	10	10	10	11	11	10	10	10	10	135	50	?	185		

BEETHOVEN VOM DÜRREN GRUND

09-0221 DGStB.63355 Sp1 HN SWIII LN VJP(70) B-HZP(182)
 HZP(179) VGP(297/3.Pr/ÜF) VStP 51P.
 B-HZP* 11 08 10 09 10 12 10 10 10 09 133 49 ? 182
 HZP* 10 10 10 10 10 10 10 10 10 09 130 49 ? 179

HAIFA VOM PFÄLZER HOF 06-0560 DGStB.60968 S11 HN LN VJP(70) HZP(181) B-HZP(140) VGP(291/3.Pr/ÜF) P1+0.L.
 HZP* 10 10 10 11 10 10 10 10 10 09 132 49 ? 181
 B-HZP* 10 07 09 06 10 05 05 10 08 08 10 99 41 s11 140

AZ ---- 13-0933 bis 13-0940 ----
 13-0934 MAX VOM PFÄLZER HOF HZP* 10 10 07 10 10 10 10 10 10 09 124 49 ? 173
 13-0935 MIKE VOM PFÄLZER HOF HZP* 10 10 10 11 10 09 10 10 10 10 129 50 ? 179 Einhoder
 13-0937 MAJA VOM PFÄLZER HOF HZP* 11 10 10 10 10 11 10 10 10 10 136 50 ? 186
 13-0938 MAYA VOM PFÄLZER HOF HZP* 10 10 10 10 11 11 10 10 10 09 134 49 ? 183
 13-0939 MIRA VOM PFÄLZER HOF HZP* 10 10 10 10 10 06 09 10 10 10 118 49 ? 167

QUELLA VOM HESSEL TAL 09-1201 DGStB.64482 S11 HN SwN SWI VJP(68) HZP(181) VGP(317/3.Pr/ÜF)
 HZP* 10 11 10 11 10 10 09 09 10 09 134 47 s11 181

AZ ---- 14-0001 bis 14-0008 ----
 14-0001 BEETHOVEN VON DER ABTEI HZP* 11 10 11 10 10 10 10 10 10 10 135 50 ? 185
 14-0003 BASKO VON DER ABTEI HZP* 10 08 10 09 10 09 10 10 10 10 121 50 ? 171
 14-0004 BIRKO VON DER ABTEI HZP* 11 11 10 10 11 11 09 10 10 10 139 49 ? 188
 14-0005 BRINGS VON DER ABTEI HZP* 10 00 00 30 0 ? - Ente nicht gebracht
 HZP* 10 08 30 8 ? - entzog sich der
 Prüfung
 14-0006 BRISKO VON DER ABTEI HZP* 10 11 10 11 10 X 05 10 10 09 10 104 44 ? 148
 14-0008 BARONESS VON DER ABTEI HZP* 11 09 11 10 10 10 10 10 10 10 133 50 ? 183

AJKA ANDELSKY HRAD 08-A003 CLP 9499 DGStB.61521 Sp1 S HN BTR SWI/II LN VJP(72) HZP(192) VGP(334/2.Pr/ÜF)
 HZP* 11 11 11 11 10 11 10 10 10 10 142 50 ? 192

AZ ---- 14-0392 bis 14-0400 ----
 14-0398 BANJA VOM THIERGARTEN HZP* 11 11 11 10 10 10 10 09 09 10 137 48 sp1 185
 14-0399 BESSY VOM THIERGARTEN HZP* 10 11 10 10 10 06 10 07 10 09 120 46 s11 166

ERLE VOM ERLBACHTAL 09-0404 DGStB.63353 S11 S SwN SWI, I/III VJP(64) B-HZP(166) HZP(179) VGP(319/1.Pr/ÜF) P1+0.L.
 mittl. NabeIbruch
 B-HZP* 10 08 10 11 09 08 05 10 10 10 121 45 ? 166
 HZP* 10 09 10 10 10 11 08 10 10 10 131 48 ? 179

AZ ---- 14-0550 bis 14-0559 ----
 14-0551 HANKO VOM ERLBACHTAL HZP* 11 10 10 10 10 10 10 10 10 10 133 50 ? 183
 14-0553 HEKTOR VOM ERLBACHTAL HZP* 10 10 10 10 10 11 08 10 10 10 133 48 ? 181
 14-0555 HOLLY VOM ERLBACHTAL HZP* 10 10 10 10 10 08 08 10 10 07 124 45 ? 169
 14-0556 HANKA VOM ERLBACHTAL HZP* 10 10 10 10 10 X 10 10 08 07 10 100 45 s11 145

DONNY VOM DER EDWIES 10-0271 DGStB.63273 Sp1 HN VBR LN VJP(70) HZP(169) HZP(186) VGP(321/2.Pr/ÜF) P1-0.R.
 HZP* 09 10 06 10 10 10 10 10 10 10 119 50 ? 169
 HZP* 11 10 11 10 10 11 10 10 10 08 10 138 48 ? 186

BONNIE VOM WEIHERSBERG 08-0095 DGStB.62995 Sp1 S LN VJP(73) B-HZP(o1E(150) HZP(178) VGP(306/2.Pr/ÜF)
 B-HZP* 10 10 10 10 10 X 10 10 10 10 100 50 sp1 150
 HZP* 10 10 10 10 10 10 10 10 09 09 130 48 ? 178

AZ ---- 13-1011 bis 13-1020 ----
 13-1012 FERRO VOM WEIHERSBERG HZP* 00 08 00 00 0 8 ? - M1-U.R. Ente nicht
 gebracht Anschnaider
 HZP* 10 11 10 10 11 00 10 10 00 08 103 28 ? - M1-U.R. Ente nicht
 gebracht
 13-1014 FINDUS VOM WEIHERSBERG HZP* 11 10 11 08 10 11 10 10 10 10 134 50 s11 184
 13-1015 FINN VOM WEIHERSBERG HZP* 00 0 ? - nicht schussfest im
 Wasser
 13-1017 FARAH VOM WEIHERSBERG HZP* 08 09 10 09 09 10 07 09 10 10 119 46 s11 165

HUNTHERR VOM EGGENKAMP													
	11-0476	DGStB.65206	Si1	HN	BTR	VJP(67)	HZP(179)	VGP(320/2.Pr/ÜF)	P1+0.R.				
		HZP*				10 09 11 10 10	10 10	10 09 10 10 130	49 ?	179			
YADE VON DER BERKELWIESE													
	10-0915	Si1	VJP(71)	B-HZP(175) mittl. Nabelbruch									
			B-HZP*			10 11 10 11 11	10 10	04 07 09 10 135	40 ?	175			
NZ													
	----- 14-0263 bis 14-0270 -----												
	14-0270	BONNIE II	VON DER BERKELWIESE				HZP*		00	00	0 si1	-	Ente nicht gebracht
							HZP*	10 07 10 08 10	10 10	10 10 10 07 120	47 ?	167	P1+0.L.
RICA VOM OBERESCH													
	08-0569	Si1	VJP(75)	HZP(189)									
			HZP*			11 10 11 10 11	11 10	10 10 10 10 139	50 ?	189			
NZ													
	----- 14-0651 bis 14-0659 -----												
	14-0652	XALLY	VOM OBERESCH				HZP*	10 10 10 08 10	X 08	10 10 09 10 96	47 ?	143	
	14-0653	XARA	VOM OBERESCH				HZP*	11 11 11 11 11	10 07	10 10 10 10 140	47 ?	187	
	14-0657	XINA	VOM OBERESCH				HZP*	11 10 11 10 11	11 08	10 10 08 10 139	46 ?	185	
AIKO VOM EICHWALD													
	10-1017	DGStB.64419	Sp1	S	HN	BTR	SWIII	AH	VJP(70)	HZP(178)	VGP(316/2.Pr/ÜF)		
							HZP*		10 10 11 10 10	09 09	10 10 10 10 129	49 ?	178
ENZI VON DER ILLERAU													
	11-0864	Si1	S	HZP(183+30)									
			HZP*			10 11 11 07 11 10	11 10	10 10 09 10 134	49 ?	183			
NZ													
	----- 14-0169 bis 14-0173 -----												
	14-0169	DRAGO	VOM BECKENSCHLAG				HZP*	11 11 10 10 10	00	10 10 00 06 105	26 si1	-	Ente nicht gebracht
							HZP*	10 10 10 10 11	10 10	10 10 10 10 131	50 ?	181	
	14-0172	DONNA	VOM BECKENSCHLAG				HZP*	10 09 10 10 10	10 10	10 05 08 10 128	43 ?	171	
HOLLI VOM SILBERTAL													
	10-0867	DGStB.65374	Sp1	HN	Tw	LN	VJP(69)	HZP(181)	VGP(308/2.Pr/TF)				
							HZP*	10 11 10 11 10	10 08	10 10 09 10 134	47 ?	181	
AZ													
	----- 14-0589 bis 14-0597 -----												
	14-0595	ASTOR	VON MAIERHOFEN				HZP*	11 11 11 09 11	10 10	09 10 10 10 136	49 si1	185	
							HZP*		00	00	0 ?	-	Ente nicht gebracht
	14-0596	ANNI	VON MAIERHOFEN				HZP*	11 11 10 11 11	X 10	10 10 10 10 108	50 si1	158	
IRMI VOM SILBERTAL													
	11-0893	Si1	VJP(56)	HZP(171)									
			HZP*			10 09 08 08 10	12 07	10 10 10 08 126	45 si1	171			
NZ													
	----- 14-0728 bis 14-0734 -----												
	14-0728	GERRI	VOM WILDBACH				HZP*	11 10 10 10 10	09 10	10 10 07 08 130	45 ?	175	
XITO VOM EULENFELSEN													
	11-0628	DGStB.65285	Si1	HN	BTR	VJP(69)	B-HZP(183)	VGP(316/3.Pr/ÜF)					
							B-HZP*	10 10 10 10 10	11 10	10 10 10 10 133	50 ?	183	
SILKA VOM OTTENSTEIN													
	11-0519	Sp1	S	HN	BTR	LN	VJP(68)	HZP(180)					
							B-HZP*	10 11 11 10 10	10 10	00 00 10 134	20 ?	-	
							HZP*	10 10 11 10 10	10 10	10 08 10 10 132	48 ?	180	
NZ													
	----- 13-0906 bis 13-0908 -----												
	13-0906	WARUS II	VON OTTENSTEIN				HZP*	10 10 10 11 11	10 10	10 10 10 10 133	50 ?	183	
DORA VON DER REHRÜGGE													
	10-0927	Si1	HN	VJP(73)	B-HZP(184)								
							B-HZP*	10 11 10 11 10	10 10	10 10 10 10 134	50 ?	184	
NZ													
	----- 14-0367 bis 14-0371 -----												
	14-0367	GANGSTER	VON DER REHRÜGGE				HZP*	10 10 10 10 10	08 10	10 10 10 10 124	50 si1	174	
	14-0369	GAUNER	VON DER REHRÜGGE				HZP*	10 10 11 10 10	11 10	10 10 10 10 135	50 ?	185	
							HZP*		00	00	0 ?	-	Ente nicht gebracht
	14-0371	GIL	VON DER REHRÜGGE				HZP*	10 10 10 10 10	10 10	10 10 10 10 130	50 ?	180	
TIMBER VOM TIEHOOK													
	09-1162	Si1	HN	VJP(76)	HZP(184)								
							HZP*	11 11 10 10 10	10 09	10 10 10 10 135	49 si1	184	

NZ ----- 14-0644 bis 14-0650 -----																	
14-0645	VARUS VOM TIEHOOK	HZP*	11	09	10	10	10	11	07	10	10	10	134	47 ?	181	
14-0647	VICCO VOM TIEHOOK	HZP*	10	10	11	08	10	10	07	10	10	08	128	45 ?	173	
14-0649	VESTA VOM TIEHOOK	HZP*	11	11	11	11	09	10	09	10	10	10	138	49 ?	187	
14-0650	VILA VOM TIEHOOK	HZP*	10	07	10	10	07	07	07	10	10	09	09	112	45 ?	157

BLANKO VOM EULENSTEIN													06-0678	DGStB.59848	Sp1	HN	BTR	SWI	LN	VJP(63)	VJP(70)	HZP(160)	HZP(171)					
													VGP(314/2.Pr/ÜF)															
													HZP*		10	07	10	07	08	09	10	10	10	09	08	113	47 ?	160
													HZP*		10	08	11	08	10	09	10	10	10	10	121	50	sil	171

ORLY VOM KIEFERNWALDE													10-0014	DGStB.64309	S11	BTR	SWI	VJP(68)	HZP(186)	VGP(326/2.Pr/ÜF)							
													HZP*		10	10	10	10	10	12	10	10	10	10	136	50 ?	186

NZ ----- 14-0035 bis 14-0041 -----																	
14-0035	COOPER VON DER FUCHSKUHLE	HZP*	10	10	10	08	10	11	10	10	07	09	08	129	44 ?	173
14-0038	CORA VON DER FUCHSKUHLE	HZP*	10	10	11	11	10	X	10	10	10	10	10	104	50 ?	154
14-0040	CESSY VON DER FUCHSKUHLE	HZP*	10	10	10	10	10	06	10	10	10	09	10	118	49 ?	167
14-0041	CLEO VON DER FUCHSKUHLE	HZP*	10	10	10	10	11	11	10	10	10	10	134	50 ?	184	

KALLI VOM FORSTWEG													08-0677	DGStB.63704	S11	HN	BTR	VJP(74)	HZP(176)	VGP(308/2.Pr/ÜF)					
													HZP*		10	08	10	10	10	10	10	10	126	50 ?	176

DENDI VOM TRESS-SEE													09-0590	korr. TÄto in rechtem Behang	DGStB.63712	S11	BTR	VJP(69)	HZP(178)	VGP(286/2.Pr/TF)									
													HZP*		11	10	10	10	10	10	06	10	10	09	10	133	45	sil	178

NZ ----- 13-0858 bis 13-0866 -----																	
13-0862	FÜRST VOM TRESS-SEE	HZP*	10	07	10	10	10	X	10	08	10	09	10	94	47 ?	141
13-0863	FINJA VOM TRESS-SEE	HZP*	10	09	10	10	10	11	10	10	10	07	10	131	47 ?	178
13-0864	FLORA VOM TRESS-SEE	HZP*	10	10	10	10	10	10	10	10	10	08	130	48 ?	178	

CAYA VOM SEREETZERFELD													11-0590	DGStB.64714	S11	HN	BTR	VJP(68)	HZP(177)	VGP(294/2.Pr/TF)									
													HZP*		11	11	07	10	10	10	10	09	10	09	10	129	48	sil	177

NZ ----- 13-0909 bis 13-0913 -----																	
13-0911	ALINA VOM BÜSCHAUER FORST	HZP*	10	10	11	10	10	10	10	10	07	10	10	132	47 ?	179
13-0913	ANNI VOM BÜSCHAUER FORST	HZP*	10	08	10	10	10			00	00	10	96	10 ?	- Versagen a.d. Haarwilschleppe	

ANOUK VOM LÜNGMOOR													09-0011	DGStB.63701	S11	VJP(60)	B-HZP(177)	HZP(189)	VGP(301/2.Pr/TF)									
													B-HZP*		10	10	10	10	10	10	10	07	10	10	10	130	47 ?	177
													HZP*		10	10	10	11	11	12	10	10	10	10	139	50 ?	189	

NZ ----- 14-0190 bis 14-0195 -----																		
14-0190	AYBEAU VOM GRASTEEN	HZP*	10	09	11	10	10	10	10	10	10	09	10	130	49	sil	179
14-0191	AYKO VOM GRASTEEN	HZP*	10	10	08	10	10	10	10	10	10	10	126	50 ?	176	P1+0.L.	
14-0193	AMY VOM GRASTEEN	HZP*	10	10	10	10	10	10	10	10	10	09	130	49 ?	179		
14-0194	ANOUK VOM GRASTEEN	HZP*	11	11	11	10	10	X	10	10	10	10	107	50 ?	157	P1+0.L.	

DENDI VOM TRESS-SEE													09-0590	korr. TÄto in rechtem Behang	DGStB.63712	S11	BTR	VJP(69)	HZP(178)	VGP(286/2.Pr/TF)									
													HZP*		11	10	10	10	10	10	06	10	10	09	10	133	45	sil	178

NZ ----- 14-0854 bis 14-0856 -----																	
14-0854	GISMO II VOM TRESS-SEE	HZP*	10	09	10	07	10	10	07	10	10	07	122	41	sil	163

LARCCHAN VOM FORSTWEG													09-0051	NHSB 2754196	DGStB.64278	Sp1	S	HN	LN	VJP(70)	B-HZP(179)								
													HZP(167)		VGP(317/1.Pr/ÜF)														
													B-HZP*		10	11	10	10	10	10	08	10	09	10	10	132	47	sp1	179
													HZP*		10	10	10	10	10	06	10	10	10	09	10	118	49 ?	167	

FRIEDA VOM MÜNSTERLAND													08-0662	DGStB.61793	S11	HN	LN	VJP(73)	B-HZP(147)	HZP(181)	VGP(336/1.Pr/ÜF)							
													B-HZP*		10	09	10	10	10	X	10	10	10	09	10	98	49 ?	147
													HZP*		10	09	11	09	10	11	10	10	10	10	131	50 ?	181	

NZ ----- 13-0867 bis 13-0876 -----																	
13-0869	KASTRO II VOM MÜNSTERLAND	HZP*	11	10	11	10	10	11	10	10	10	10	138	50 ?	188	
13-0872	KNUT II VOM MÜNSTERLAND	HZP*	10	09	10	10	10	10	10	10	10	10	128	50 ?	178	P1+0.R.

				HZP*	10	06	05	08	06	00	10	10	00	07	74	27	?	-	P1+0.R. Anschneider
13-0873	KONRAD II VOM MÜNSTERLAND	HZP*							00						0	?	-	nicht schussfest im Wasser
			HZP*		11	07	11	10	09	11	10	10	10	10	10	131	50	?	181

PINKA VOM BUCHENBERG 09-0375 DGStB.62383 Sp1 LN VJP(70) B-HZP(180) HZP(179) VGP(326/1.Pr./ÜF) P1+0.L. mittl. Nabelbruch

	B-HZP*	10	10	11	10	10	10	09	10	10	09	10	132	48	?	180		
	HZP*	10	08	10	10	10	11	10	10	10	10	10	129	50	?	179		

NZ ---- 14-0122 bis 14-0128

14-0122	SALTO VOM BUCHENBERG	HZP*	10	10	11	10	10	11	10	10	10	135	50	si1	185	P1+0.L.	
14-0123	SANJO VOM BUCHENBERG	HZP*	10	08	10	10	10	10	07	07	10	09	10	126	43	?	169
14-0124	SEEP VOM BUCHENBERG	HZP*	10	10	11	10	10	08	05	10	07	10	10	126	42	?	168
14-0125	SELMA VOM BUCHENBERG	HZP*	12	11	11	11	11	11	10	10	10	10	146	50	?	196	
14-0128	STELLA VOM BUCHENBERG	HZP*	10	10	10	10	10	10	10	10	10	130	50	si1	180		

HENRY VOM FRIEDFELD 10-0278 DGStB.64012 Sp1 HN LN VJP(69) HZP(182) VGP(321/2.Pr./ÜF)

	HZP*	10	10	11	10	10	10	10	10	10	10	10	132	50	?	182		
--	------	----	----	----	----	----	----	----	----	----	----	----	-----	----	---	-----	--	--

TONJA VOM TECKLENBURGER LAND 07-0409 DGStB.59345 S11 HN BTR AH VJP(74) VGP(332/1.Pr./ÜF) HZP(190) B-HZP(193)

	HZP*	11	11	11	10	10	11	10	10	10	10	10	140	50	?	190		
	B-HZP*	11	11	11	11	11	11	10	10	10	10	10	143	50	?	193		

NZ ---- 14-0540 bis 14-0543

14-0540	ANTON III VOM TECKLENBURGER LAND	..	HZP*	10	10	10	10	10	X	09	10	10	04	10	100	43	?	143	Rückbiss
14-0541	ALLY III VOM TECKLENBURGER LAND	...	HZP*	10	10	10	10	10	X	10	10	10	10	100	50	st.	150	Rückbiss	
14-0542	AMSEL III VOM TECKLENBURGER LAND	..	HZP*	10	11	10	10	10	X	08	10	10	10	102	48	?	150		
14-0543	AMY III VOM TECKLENBURGER LAND	HZP*	11	11	11	11	11	10	08	10	10	10	140	48	?	188		

NIXE VOM WOLFSBAU 09-0702 DGStB.63350 Sp1 S HN BTR LN VJP(64) HZP(175) VGP(306/2.Pr./ÜF) mittl. Nabelbruch

	HZP*	10	10	10	10	10	00	10	10	00	10	80	30	?	-			
	HZP*	10	08	10	10	10	10	10	10	10	09	10	126	49	?	175		

AZ ---- 14-0667 bis 14-0673

14-0667	QUINTUS VOM WOLFSBAU	HZP*	10	10	09	10	10	10	08	10	10	10	128	48	?	176	
14-0668	QUESTORE VOM WOLFSBAU	HZP*	10	10	10	10	10	10	08	09	05	09	130	41	?	171	
			HZP*	10	10	10	10	10	10	00	00	07	130	7	si1	-		Ente nicht gebracht
14-0669	QUENTIN VOM WOLFSBAU	HZP*	10	10	08	10	10	10	10	00	00	07	126	17	?	-	hochgr.Knautscher
			HZP*	10	10	10	10	10	10	10	10	10	130	50	?	180		
14-0671	QUANDO VOM WOLFSBAU	HZP*	10	10	10	10	10	00	10	00	07	100	17	sp1	-		Totengräber
14-0672	QUINCY VOM WOLFSBAU	HZP*	10	10	09	10	10	05	06	10	10	10	113	46	?	159	
14-0673	QUELLE VOM WOLFSBAU	HZP*	11	10	10	10	10	10	10	10	09	10	133	49	?	182	

FLORI VON DER PIXELERHEIDE 08-0143 Sp1 VJP(72) HZP(186)

	HZP*	11	10	10	10	10	11	10	10	10	10	10	136	50	?	186		
--	------	----	----	----	----	----	----	----	----	----	----	----	-----	----	---	-----	--	--

NZ ---- 14-0837 bis 14-0844

14-0843	WOLLY VOM BERKELSEE	HZP*	10	09	10	08	10			10	10	00	08	94	28	si1	-	Zangengebiss Ente nicht gebracht
---------	---------------------	-------	------	----	----	----	----	----	--	--	----	----	----	----	----	----	-----	---	----------------------------------

VICCO VOM FUCHSECK 06-0409 DGStB.58837 Sp1 HN BTR LN VJP(75) HZP(179) B-HZP(185) VGP(316/1.Pr./TF)

Int. ZS-CZ V1

	HZP*	10	08	10	11	10	11	08	10	10	10	10	131	48	?	179		
	B-HZP*	11	10	11	10	10	11	10	07	10	10	10	138	47	?	185		

INA VON DER WOLFSCHEIBM 11-0416 S11 VJP(56) VJP(62) HZP(181)

	HZP*	10	09	10	10	10	11	10	10	10	10	10	131	50	?	181		
--	------	----	----	----	----	----	----	----	----	----	----	----	-----	----	---	-----	--	--

NZ ---- 14-0353 bis 14-0363

14-0354	ALF VOM GRÜNEN GOLD	HZP*	11	10	10	08	11	11	10	07	10	10	133	47	?	180	
14-0358	AIKA VOM GRÜNEN GOLD	HZP*	10	10	08	10	10	00		00		96	0	?	-		Ente nicht gebracht
14-0363	AYLA VOM GRÜNEN GOLD	HZP*						00		00			0	?	-		Ente nicht gebracht

BELLA VON DER WASSERSCHEIDE 07-0979 Sp1 LN VJP(71) HZP(158)
 HZP* 09 09 10 09 10 06 07 10 10 10 10 111 47 si1 158

NZ ---- 14-0461 bis 14-0462 -----
 14-0461 ANTON VON WINKELHAUSEN HZP* 10 10 10 10 10 X 03 10 10 10 10 100 43 si1 143
 14-0462 ANKA VON WINKELHAUSEN HZP* 10 10 08 08 10 00 07 10 10 00 07 92 34 ? - Laut am Rehwi1d
 Ente nicht gebracht
 HZP* 10 10 08 10 10 00 00 10 96 10 sp1 - Versagen a.d.
 Haarwildschleppe

HANNI VOM FRIEDFELD 10-0282 Si1 VJP(72) HZP(181)
 HZP* 10 10 10 10 10 11 10 10 10 08 10 133 48 ? 181

NZ ---- 14-0684 bis 14-0689 -----
 14-0685 ENNO VON OEDING HZP* 10 09 10 08 10 10 10 10 10 10 10 124 50 ? 174
 14-0688 ELLA VON OEDING HZP* 10 10 10 09 10 10 10 10 09 10 128 49 ? 177
 14-0689 ERLE VON OEDING HZP* 11 11 10 11 11 10 10 10 10 10 138 50 ? 188

JANGO VON DER GÜNZ 08-0285 DGStB.60518 Sp1 HN LN VJP(70) HZP(167) VGP(304/2.Pr/TF)
 HZP* 08 10 07 09 11 10 10 10 10 10 117 50 ? 167

ENJA VOM HEXENWINKEL 10-0256 DGStB.64874 Sp1 BTR LN VJP(71) HZP(186) VGP(334/1.Pr/TF)
 HZP* 10 10 10 11 11 11 10 10 10 10 136 50 ? 186

NZ ---- 14-0290 bis 14-0295 -----
 14-0290 AMIGO VON SIEBENBÜRGEN HZP* 11 10 11 10 10 00 10 10 10 00 10 105 40 sp1 - Ente nicht gebracht
 14-0292 ARON VON SIEBENBÜRGEN HZP* 11 11 11 11 11 10 10 00 10 110 30 sp1 - P1-U.R. P1-U.L.nahm
 Wasser nicht an
 14-0294 ASKI VON SIEBENBÜRGEN HZP* 00 00 00 0 ? - Ente nicht gebracht
 Anscheider
 14-0295 AYLÄ VON SIEBENBÜRGEN HZP* 09 10 11 11 09 05 05 10 07 09 09 115 40 si1 155 P1+O.R.

KING VON DER GÜNZ 09-0963 DGStB.64066 Si1 HN BTR SWI VJP(70) HZP(169) VGP(312/2.Pr/TF) P1+U.R.
 HZP* 10 07 07 10 09 11 10 10 10 09 120 49 ? 169

EIKA VOM SCHMUTTERTAL 08-0446 DGStB.61676 Sp1 HN BTR LN VJP(68) HZP(182) VGP(316/1.Pr/TF)
 HZP* 10 10 11 10 10 10 10 10 10 10 132 50 ? 182

AZ ---- 14-0515 bis 14-0524 -----
 14-0515 CENT VOM HÜHNERBERG HZP* 09 06 10 09 08 09 10 00 08 85 27 ? - nahm Wasser nicht an
 14-0517 CLIFF VOM HÜHNERBERG HZP* 10 10 08 10 10 11 10 10 10 10 129 50 ? 179
 14-0519 CHESSY VOM HÜHNERBERG HZP* 00 0 ? - nahm Wasser nicht an
 HZP* 00 00 0 ? - Ente nicht gebracht
 14-0521 CINDY VOM HÜHNERBERG HZP* 07 07 10 00 10 10 34 20 si1 - Findet Ente nicht
 Prüfung abgebrochen
 14-0524 CORA VOM HÜHNERBERG HZP* 10 07 10 10 00 10 10 00 10 74 30 ? - Laut am Rehwi1d
 Ente nicht gebracht
 HZP* 09 09 10 10 09 08 10 10 08 94 36 ? - Versagen bei
 Stöbern mit Ente

LASKO VON DER GÜNZ 11-0552 DGStB.65844 Sp1 HN BTR SWIII LN VJP(65) HZP(155) VGP(287/1.Pr/TF)
 HZP* 10 07 10 07 07 10 04 10 10 08 08 115 40 ? 155
 B-HZP* 10 06 10 06 08 10 08 82 18 si1 -

ULLA-ASTA V. DIJAMANTI JR 70448 CLP 10519/14
 NZ ---- 14-A003 bis 14-A004 -----
 14-A003 TAMY EBEN-EZER HZP* 10 10 10 10 10 07 10 10 08 08 10 121 46 si1 167

IWEN VOM HEILIGENWALD 09-0951 DGStB.63961 Sp1 HN VJP(70) HZP(187) HZP(182) VGP(318/1.Pr/ÜF)
 mit1. Nabelbruch
 HZP* 11 11 10 11 11 10 10 10 10 09 10 138 49 ? 187
 HZP* 10 10 11 10 10 10 10 10 10 10 132 50 ? 182

CIRA VOM ROTBUSCH 07-0136 Si1 VJP(70) HZP(183)

XIRA VOM PANNRACK		08-0375	DGStB.62229	Si1	HN	VJP(57)	HZP(168)	VGP(297/2.Pr/TF)													
							HZP*		07	06	10							46	?	-	
							HZP*		10	08	08	09	10	10	10	10	10	10	08	120	48 ? 168
NZ		---- 14-A005 bis 14-A005																			
							HZP*		10	10	05	10	10	10	10	10	10	09	10	120	49 ? 169 Laut am Rehwi1d

CARLOS VON DER NACHTKOPPEL		08-1030	DGStB.63695	Si1	HN	BTR	VJP(73)	HZP(187)	VGP(311/2.Pr												
							/Üf)	P1+0.R.													
							HZP*		11	10	11	11	10	10	10	10	10	10	137	50 ? 187	

DONNA VOM HUBARG		07-1110	DGStB.62022	Si1	HN	VBR	VJP(72)	HZP(178)	VGP(311/2.Pr/TF)	P1+U.L.											
							HZP*		10	10	10	10	10	10	10	10	08	10	130	48 ? 178	
NZ		---- 13-0829 bis 13-0834																			
							HZP*		10	10	10	10	10	X	10	10	10	10	100	50 ? 150	
							HZP*		10	10	10	10	10	10	10	08	09	10	130	47 ? 177	
							HZP*		10	10	10	10	10	09	10	10	10	09	127	49 ? 176	
							HZP*		11	11	11	11	11	10	10	10	09	10	140	49 si1 189	

BELLA VOM WENTOWSEE		10-0111	DGStB.64778	Sp1	S	HN	BTR	LN	VJP(71)	HZP(169)	VGP(297/2.Pr/TF)										
							HZP*		10	08	10	10	09	10	04	10	10	10	125	44 ? 169	
NZ		---- 13-0892 bis 13-0898																			
							HZP*												00	00	0 ? - Kanin nicht gebracht

BIRKA VON DER WASSERSCHIED		07-0978	DGStB.60184	Si1	HN	VJP(74)	HZP(190)	VGP(336/1.Pr/Üf)													
							HZP*		11	10	11	11	10	11	10	10	10	10	140	50 ? 190	
AZ		---- 13-0916 bis 13-0922																			
							HZP*		10	10	10	07	10	X	07	10	10	10	08	94	45 ? 139 P2+U.L.
							HZP*		10	09	10	09	10	05	06	09	10	09	09	111	43 ? 154 Laut am Rehwi1d
							HZP*		11	09	11	10	10	12	10	09	10	10	139	49 si1 188	
							HZP*		10	11	10	10	10	X	09	10	10	10	102	49 ? 151	
							HZP*		10	10	10	10	10	10	10	10	10	10	130	50 ? 180 P1+0.R.	
							HZP*		10	10	06	00	10	08	10	10	10	10	70	50 si1 - P1+0.R. Kein Vorstehen	

BELLA VOM WENTOWSEE		10-0111	DGStB.64778	Sp1	S	HN	BTR	LN	VJP(71)	HZP(169)	VGP(297/2.Pr/TF)										
							HZP*		10	08	10	10	09	10	04	10	10	10	125	44 ? 169	
NZ		---- 14-0778 bis 14-0787																			
							HZP*		10	10	10	10	10	10	10	10	10	10	130	50 ? 180	

NERO VOM NIEDERRHEIN		07-0770	DGStB.60181	Sp1	S	HN	SwN	SWII	LN	HZP(167+30)	VGP(324/1.Pr/Üf)	VStP									
							39P.														
							HZP*		10	09	08	07	10	10	10	10	10	10	117	50 sp1 167	

CITA VOM STEINHÜGL		09-0208	DGStB.64366	Si1	S	LN	VJP(70)	HZP(177)	VGP(275/2.Pr/TF)												
							HZP*		10	07	10	10	10	11	10	10	10	10	127	50 ? 177	
NZ		---- 13-0941 bis 13-0946																			
							HZP*		11	11	11	10	11	11	10	10	10	10	141	50 ? 191	
							HZP*		11	10	11	11	10	06	04	10	10	09	125	43 ? 168	

FINJA VOM HEXENWINKEL		11-0172	DGStB.81078	Sp1	S	HN	LN	VJP(69)	HZP(180)	VGP(309/2.Pr/TF)	VPS,m.Fu.(202/3.Pr)	VStP									
							40P.														
							HZP*		10	10	10	10	10	10	10	10	10	130	50 sp1 180		
NZ		---- 14-0009 bis 14-0013																			
							HZP*		10	10	10	10	09	04	09	10	10	09	10	111	48 ? 159 P1-U.L.

CINA VOM HEXENWINKEL		08-0309	DGStB.8796	Sp1	HN	BTR	SWII	LN	VJP(66)	HZP(183)	VPS,m.Fu.(210/2.Pr)	VStP	40P.								
							HZP*		10	11	11	10	10	10	10	10	09	10	134	49 ? 183	
NZ		---- 14-0174 bis 14-0179																			

13-0790 HANNI II VOM EUSTERNBACH HZP* 10 09 10 09 10 10 00 10 10 00 07 126 27 ? - Ente nicht gebracht
 Kam zufällig an Lebende Ente
 13-0794 HERA II VOM EUSTERNBACH HZP* 10 10 10 10 10 09 10 10 10 09 10 127 49 ? 176

DANA VOM VELSENGRUND 06-0200 Sil HN VJP(71) HZP(173)

HZP* 00 0 ? -
 HZP* 10 10 10 10 10 10 03 10 10 10 10 130 43 ? 173
 NZ ---- 13-1024 bis 13-1034 -----
 13-1032 GLEO VOM DACKMAR HZP* 10 10 10 10 11 10 10 10 10 10 131 50 ? 181
 13-1034 CORA VOM DACKMAR HZP* 10 10 10 10 10 00 10 10 00 07 100 27 ? - Ente nicht gebracht
 HZP* 11 10 10 09 11 10 08 09 07 08 10 132 42 ? 174

KYLIE VOM LEHENER BUCHENBUSCH 08-0038 DGStB.65709 Sp1 SWIII LN VJP(70) B-HZP/oIE(154) HZP(182) VGP(314/1.Pr/ÜF)

B-HZP* 10 11 10 11 10 X 10 10 10 10 10 104 50 sil 154
 HZP* 10 11 10 10 10 10 10 10 10 10 132 50 ? 182
 NZ ---- 13-1053 bis 13-1061 -----
 13-1053 PUMA VOM LEHENER BUCHENBUSCH HZP* 10 10 09 10 10 05 10 09 04 10 10 113 43 ? 156
 13-1059 PIRO VOM LEHENER BUCHENBUSCH HZP* 10 09 10 10 10 10 10 10 10 10 128 50 ? 178 P1+0.L.
 13-1061 PRIA VOM LEHENER BUCHENBUSCH HZP* 11 11 10 11 08 04 07 10 10 09 10 117 46 ? 163

TASSO VOM SCHAUMBURGER WALD 07-0482 DGStB.59053 Sp1 HN Tw VBR LN VJP(66) VGP(325/2.Pr/ÜF) HZP(185) B-HZP(189)

HZP* 11 10 11 10 10 10 10 10 10 10 135 50 ? 185
 B-HZP* 11 10 11 10 11 11 10 10 10 10 139 50 ? 189

BAISHA VOM ZWISCHENBERGER MOOR 07-0303 DGStB.59054 Sil HN VJP(70) VGP(314/2.Pr/ÜF) HZP(183) B-HZP(185)

HZP* 10 10 10 10 10 11 10 10 10 10 133 50 sil 183
 B-HZP* 10 11 10 11 11 10 10 10 10 10 135 50 ? 185
 NZ ---- 13-0962 bis 13-0971 -----
 13-0969 LUNA VOM ZWISCHENBERGER MOOR HZP* 11 10 10 10 10 11 10 10 10 10 136 50 ? 186
 13-0971 LANA VOM ZWISCHENBERGER MOOR HZP* 10 10 10 10 10 10 10 10 10 130 50 ? 180 P1+0.R. P1+0.L.

ANJA VOM WEIHER 07-0546 Sil HN VJP(68) HZP(175)

HZP* 10 09 10 10 10 10 09 10 10 08 10 128 47 ? 175
 NZ ---- 14-0055 bis 14-0062 -----
 14-0055 HARRO VOM WEIHER HZP* 11 10 11 10 10 10 05 10 10 07 10 135 42 ? 177 P1+0.R. P1+0.L.
 14-0058 HELD VOM WEIHER HZP* 10 05 08 08 08 10 08 10 10 08 110 46 ? 156
 14-0059 HENK VOM WEIHER HZP* 10 10 20 ? - nahm Wasser nicht an
 14-0060 HENRY VOM WEIHER HZP* 11 10 10 10 10 11 10 10 10 07 10 136 47 ? 183
 14-0061 HANNA VOM WEIHER HZP* 10 09 10 10 10 10 07 10 10 07 10 128 44 ? 172

VESTA VOM SCHAUMBURGER WALD 10-1156 DGStB.64289 Sp1 S HN VBR BTR SWI/I FSII/I AH LN VJP(78) HZP(184) VGP(348/1.Pr/ÜF)

HZP* 10 11 11 10 10 10 10 10 10 10 134 50 ? 184
 HZP* 11 11 11 10 10 00 09 09 05 107 23 sp1 -
 AZ ---- 14-0303 bis 14-0310 -----
 14-0303 YASKO VOM SCHAUMBURGER WALD HZP* 10 10 10 10 10 09 10 10 10 07 10 127 47 ? 174
 14-0308 YARA VOM SCHAUMBURGER WALD HZP* 11 11 11 10 10 10 10 10 10 10 137 50 sil 187 S1-U.R.
 14-0305 YESKO VOM SCHAUMBURGER WALD HZP* 10 10 10 09 10 10 10 10 08 09 10 128 47 ? 175
 HZP* 10 10 10 09 10 03 00 05 98 8 ? - Kanin nicht gebracht
 14-0307 YULE VOM SCHAUMBURGER WALD HZP* 10 11 10 10 10 10 10 10 10 09 10 132 49 ? 181
 14-0308 YARA VOM SCHAUMBURGER WALD HZP* 11 11 10 10 10 11 10 10 10 08 10 138 48 ? 186 P1+0.R.
 14-0309 YETTE VOM SCHAUMBURGER WALD HZP* 10 10 10 10 08 04 00 00 114 4 ? - P1+0.R. Versagen
 a.d. Haarwilschleppe
 14-0310 YONA VOM SCHAUMBURGER WALD HZP* 10 10 10 10 10 10 10 00 10 100 30 sil - nahm Wasser nicht an
 nicht schussfest im Wasser

RIA VOM SCHWARZEN MOOR 09-0093 DGStB.61519 Sp1 BTR SWIII LN VJP(73) HZP(188) VGP(300/3.Pr/ÜF) mittl. Nabelbruch

HZP* 11 10 11 10 11 11 10 10 10 09 10 139 49 ? 188
 NZ ---- 14-0497 bis 14-0498 -----

14-0497 FALCO VOM HAHNENMOOR HZP* 10 10 09 10 10 07 10 10 09 09 10 119 48 sif 167
 14-0498 FEE VOM HAHNENMOOR HZP* 10 10 10 10 11 11 10 10 10 10 134 50 ? 184

ZELLA VOM PANNRACK 09-0925 Sif VJP(70) HZP(175)

HZP* 10 10 10 10 10 10 10 00 130 10 ? -
 HZP* 10 10 10 10 10 10 05 10 10 10 130 45 sif 175

NZ ---- 14-0802 bis 14-0807 ----

14-0802 DALKO II VOM PANNRACK HZP* 10 10 07 10 10 08 10 10 10 10 118 50 sif 168
 14-0803 DASKO II VOM PANNRACK HZP* 10 10 10 10 10 11 06 10 10 09 133 45 ? 178
 14-0805 DINGO II VOM PANNRACK HZP* 10 10 10 10 10 10 10 10 10 10 130 50 ? 180

MAX VOM SCHÜTZENKNAPP 10-0087 DGStB.64175 Sif HN BTR VJP(75) HZP(190) VGP(303/1.Pr/TF)

HZP* 11 10 11 11 11 11 10 10 10 09 10 141 49 ? 190

BAJA VOM WAMSBACH 12-0590 Sif HN VJP(64) HZP(169)

HZP* 10 08 10 07 10 10 10 10 10 10 09 120 49 ? 169

NZ ---- 14-0582 bis 14-0588 ----

14-0585 AKIRA VOM CEDAR RIVER HZP* 10 10 10 10 10 08 10 00 10 100 28 ? - nahm Wasser nicht an
 14-0587 AMSEL VOM CEDAR RIVER HZP* 10 10 10 00 10 07 00 70 17 ? - Versagen bei der
 Wasserarbeit
 14-0588 AYSSA VOM CEDAR RIVER HZP* 10 10 10 10 10 08 06 09 10 09 10 124 44 ? 168
 HZP* 11 11 03 10 00 44 13 sif - Ente nicht gebracht

PINE HOLLOW'S BRIGETTE BREEZE SMCNA 09033107

NZ ---- 15-GNA-0007 bis 15-GNA-0007 ----

15-GNA-0007 BOLD BREEZE ARTEMIS HZP* 10 11 11 10 10 10 10 10 00 10 104 40 ? - Anscheider
 HZP* 11 11 11 08 11 10 10 10 10 07 10 134 47 ? 181

GUY VOM SILBERTAL 09-0193 DGStB.63348 Sp1 S HN BTR SWI,III LN VJP(71) B-HZP(185) HZP(183)

VGP(348/1.Pr/ÜF)

B-HZP* 11 11 10 10 10 11 07 10 10 10 10 138 47 ? 185
 HZP* 10 10 10 10 10 00 10 10 00 10 100 30 ? -
 HZP* 10 10 10 10 10 11 10 10 10 10 133 50 ? 183

COSIMA VOM BRAUNBERG 07-0313 DGStB.60660 Sif VJP(73) HZP(169) HZP(180) VGP(304/2.Pr/TF)

HZP* 08 07 11 10 09 10 10 10 10 10 119 50 ? 169
 HZP* 10 09 11 10 10 10 10 10 10 10 130 50 ? 180

NZ ---- 13-1005 bis 13-1010 ----

13-1005 BAAN VOM FEUERBACH HZP* 10 10 10 10 10 07 05 10 10 09 10 121 44 ? 165
 13-1007 BOSKO VOM FEUERBACH HZP* 00 0 ? - Findet Ente nicht
 13-1009 BARONESSE VOM FEUERBACH HZP* 10 10 11 10 10 X 08 10 10 08 10 102 46 sif 148
 13-1010 BLIZZY VOM FEUERBACH HZP* 10 09 10 06 07 03 03 10 07 08 09 96 37 sif 133

BELLA VON DER HOCHSTROSS 07-0566 DGStB.59099 Sif HN BTR SWII VJP(70) HZP(191+30) VGP(287/1.Pr/TF) B-HZP(182) mittl.

Nabelbruch

HZP* 10 11 10 11 11 11 11 10 10 10 10 141 50 sif 191
 B-HZP* 11 10 11 10 10 10 07 10 10 10 10 135 47 ? 182

AZ ---- 13-1021 bis 13-1023 ----

13-1021 ONDRA VON DER GÜNZ HZP* 11 03 10 10 08 10 10 10 10 10 117 50 ? 167
 13-1023 OXANA VON DER GÜNZ HZP* 10 10 10 10 10 10 05 10 10 09 10 130 44 ? 174 P1+0.L.

OLGA VOM WOLFSBAU 09-1147 Sp1 S LN VJP(71) HZP(192) P1+0.L.

HZP* 11 11 11 11 11 11 10 10 10 09 10 143 49 ? 192

NZ ---- 14-0463 bis 14-0468 ----

14-0464 AIKO VOM BLUMENSTEIN HZP* 10 09 10 08 10 10 10 10 10 08 124 48 ? 172
 14-0467 ANNI VOM BLUMENSTEIN HZP* 10 09 11 10 10 10 10 10 10 10 130 50 sif 180

AKKO VOM SPERLINGSHOF 10-0693 DGStB.64603 Sp1 HN VBR BTR LN VJP(69) HZP(182) VGP(310/2.Pr/ÜF)

Teichter Nabelbruch

HZP* 10 11 10 10 10 10 10 10 10 10 132 50 ? 182

FRIEDA VON DER KLEIN-SANTERSLEBER		10-0589	Sp1	HN	LN	VJP(74)	HZP(180)													
			HZP*			10	10	10	10	10	10	10	10	130	50	?	180			
NZ	----- 14-0674 bis 14-0683 -----																			
	14-0679	BEA VON SCHILDDORF	HZP*											00	0	?	- Ente nicht gebracht			
	14-0682	BIRKE VON SCHILDDORF	HZP*											00	0	?	- Ente nicht gebracht			
			HZP*	08	05	03	04	10	11	10	10	10	08	04	91	42	?	133 Laut am Rehwild		
	14-0683	BRANKA VON SCHILDDORF	HZP*			10	08	10	07	10	06	05	10	00	00	06	108	21	?	- Totengräber

AYK VOM SPERLINGSHOF		10-0692	DGStB.64544	S11	HN	BTR	SWIII	VJP(69)	HZP(180)	VGP(342/1.Pr/ÜF)								
			HZP*			10	10	09	11	10	10	10	10	10	130	50	?	180

EMMY VON LINDERN-NORD		10-0420	DGStB.64229	S11	HN	BTR	VJP(70)	HZP(176)	VGP(324/1.Pr/ÜF)										
			HZP*			10	10	10	11	10	08	10	10	10	10	126	50	?	176
NZ	----- 13-0972 bis 13-0978 -----																		
	13-0972	BALU VOM WALDECK	HZP*	10	10	10	10	10	12	10	10	10	10	10	136	50	?	186	
	13-0974	BIRKO VOM WALDECK	HZP*	10	10	11	10	10	09	07	10	10	09	10	129	46	?	175	
	13-0975	BOSS VOM WALDECK	HZP*	10	10	10	10	10	05	09	10	10	08	10	115	47	?	162	
	13-0976	BEA VOM WALDECK	HZP*	10	11	10	10	10	10	10	07	10	08	10	132	45	?	177	
	13-0977	BELLA VOM WALDECK	HZP*	10	10	10	10	10	10	07	10	07	08	10	130	42	?	172	
	13-0978	BIENE VOM WALDECK	HZP*	10	10	10	10	10	08	07	10	10	08	10	124	45	?	169	

ASPE VOM TANGERGRUND		06-0906	DGStB.59044	S11	HN	BTR	VJP(70)	HZP(180)	VGP(329/3.Pr/ÜF)	B-HZP(182)									
			HZP*			10	10	10	10	10	10	10	10	10	130	50	?	180	
			B-HZP*			10	11	11	11	10	10	06	10	10	10	136	46	s11	182
NZ	----- 14-0575 bis 14-0581 -----																		
	14-0581	QUINTESSA VOM SUCHHORN	HZP*	10	10	10	10	08	00	08	10	10	10	08	98	46	?	- nahm Wasser nicht an	

BODO VON DER WASSERSCHIED		07-0977	DGStB.62232	Sp1	HN	BTR	LN	VJP(73)	B-HZP(o1E(148)										
			HZP(185)						VGP(319/2.Pr/TF)										
			B-HZP*			10	10	10	09	10	X	10	10	10	10	98	50	s11	148
			HZP*			10	11	10	10	10	11	10	10	10	135	50	?	185	

CHILLI VOM AUENWALD		06-0269	DGStB.58277	S11	HN	VJP(71)	HZP(180)	B-HZP(176)	VGP(327/2.Pr/TF)										
			HZP*			10	10	10	10	10	10	10	10	10	130	50	?	180	
			B-HZP*			10	10	07	11	10	10	10	10	10	126	50	?	176	
NZ	----- 14-0469 bis 14-0478 -----																		
	14-0475	CAJA VOM BAHNWÖRTHEL	HZP*	10	10	10	10	10	00	10	10	00	10	100	30	?	- Anschneider		
			HZP*	10	10	10	08	04	10	10	10	09	10	110	49	?	159		
	14-0476	CANDY VOM BAHNWÖRTHEL	HZP*										00	10	10	?	- nahm Wasser nicht an		

BERA VOM WACKELSTEIN		09-0623	DGStB.61558	Sp1	S	LN	VJP(72)	HZP(182)	VGP(304/1.Pr/TF)										
			HZP*			10	11	10	10	10	10	10	10	10	132	50	?	182	
NZ	----- 14-0634 bis 14-0643 -----																		
	14-0635	FINO VOM BRAUNBERG	HZP*	10	06	10	10	08	10	10	10	10	10	10	120	50	?	170	
	14-0636	FRANCO VOM BRAUNBERG	HZP*	11	10	11	11	11	11	10	10	10	09	10	141	49	?	190	
	14-0641	FENJA VOM BRAUNBERG	HZP*			10	09			00	09	09	00	08	38	26	?	- Ente nicht gebracht	
			HZP*	10	08	10	09	10	08	10	09	07	08	09	118	43	?	161	

GIDDY VOM HEILIGENWALD		06-0807	Sp1	LN	VJP(71)	HZP(180)													
			HZP*			10	10	10	10	10	10	10	10	10	130	50	?	180	
NZ	----- 14-0660 bis 14-0666 -----																		
	14-0660	LACKY VOM HEILIGENWALD	HZP*	10	10	10	10	10	11	10	10	10	10	10	133	50	?	183	
	14-0661	LARRY VOM HEILIGENWALD	HZP*	11	11	11	10	11	10	10	10	10	09	10	138	49	?	187 P1+0.R.	
	14-0664	LEO VOM HEILIGENWALD	HZP*	10	10	10	07	10	10	10	07	05	09	05	124	36	?	160 Laut am Rehwild	
	14-0666	LISSY VOM HEILIGENWALD	HZP*	11	10	11	08	11	11	10	10	10	10	135	50	?	185		

ARTHUS AUS DER WOLFSKAMMER		06-0254	DGStB.58180	Sp1	HN	VBR	BTR	LN	VJP(71)	HZP(177)									
			HZP(188)						VGP(332/1.Pr/ÜF)										
			HZP*			10	10	10	09	10	10	10	10	09	10	128	49	s11	177
			HZP*			11	11	11	10	11	10	10	10	10	138	50	?	188	

IDA VON DEN EMSWIESEN 06-0972 DGStB.60557 S11 VJP(65) HZP(175) VGP(307/2.Pr/ÜF)
HZP* 10 10 10 10 10 09 10 10 08 10 10 127 48 ? 175

NZ ---- 14-0163 bis 14-0168 -----
14-0165 CURTIS VOM BIRKHAHN MOOR HZP* 10 10 09 08 10 05 05 09 09 09 06 109 38 ? 147
14-0166 CAJA VOM BIRKHAHN MOOR HZP* 10 10 10 10 10 10 10 10 10 09 10 130 49 ? 179
14-0167 CARA VOM BIRKHAHN MOOR HZP* 11 09 10 08 10 12 10 10 10 09 10 133 49 sil 182

HOLLY VOM VOSSBERG 10-0756 DGStB.B1048 S11 BTR VJP(71) HZP(186) VPS,m.Fu.(226/1.Pr)
HZP* 11 10 10 10 10 11 10 10 10 10 10 136 50 ? 186

NZ ---- 14-0898 bis 14-0904 -----
14-0904 AUNE VOM WEDEHORNER WALD HZP* 10 08 09 10 10 10 07 09 10 10 09 124 45 ? 169 Laut. am Rehwild

CAESAR AUS DER WOLFSKAMMER 07-0694 DGStB.59534 Sp1 HN VBR BTR SWIII LN VJP(72) HZP(173)
HZP(185) VGP(334/1.Pr/ÜF)

HZP* 10 07 10 10 10 10 10 10 09 10 124 49 sil 173
HZP* 10 10 11 10 10 11 10 10 10 10 135 50 sil 185

AIKA AUS DER WOLFSKAMMER 06-0257 DGStB.58455 Sp1 HN VBR VJP(69) HZP(185) VGP(334/1.Pr/ÜF)
HZP* 11 10 11 10 10 10 10 10 10 10 10 135 50 sp1 185

AZ ---- 13-0803 bis 13-0814 -----
13-0806 EIRO VOM WENTOWSEE HZP* 10 08 11 08 10 03 04 10 10 08 08 103 40 ? 143
13-0811 EILA VOM WENTOWSEE HZP* 10 10 11 10 10 10 10 10 10 10 132 50 sil 182
13-0812 ELLI VOM WENTOWSEE HZP* 11 11 10 07 07 07 10 00 07 96 24 ? - nicht schussfest im
Wasser
Federwildschleppe
HZP* 09 10 00 05 00 38 5 ? - Versagen auf der

RIEKE VOM EULENFELSEN 08-0030 S11 VJP(69) HZP(165)
HZP* 10 08 10 10 10 08 08 08 10 09 10 120 45 ? 165

NZ ---- 13-0923 bis 13-0931 -----
13-0923 BASKO II VOM EULENFELSEN HZP* 10 10 11 10 10 07 10 10 10 09 10 123 49 ? 172
HZP* 10 10 10 10 10 00 08 10 00 08 100 26 ? - Ente nicht gebracht
13-0924 BIRKO II VOM EULENFELSEN HZP* 10 11 10 10 10 10 10 10 10 09 10 132 49 ? 181

BAICA VOM GALENBERG 06-0456 DGStB.59034 S11 S HN VJP(70) HZP(176) VGP(318/1.Pr/ÜF)
HZP* 08 10 07 10 08 06 68 14 ? -
HZP* 10 10 10 09 10 10 08 10 10 10 10 128 48 ? 176

NZ ---- 14-0230 bis 14-0236 -----
14-0230 DEXTER VON SCHWEDESORF HZP* 10 11 10 10 10 10 10 10 10 10 132 50 ? 182
14-0231 DARIS VON SCHWEDESORF HZP* 10 11 10 10 10 10 10 10 10 10 132 50 sil 182
14-0233 DAICA VON SCHWEDESORF HZP* 10 10 10 10 10 10 10 10 10 10 130 50 ? 180
14-0234 DORI VON SCHWEDESORF HZP* 10 10 10 10 10 10 07 10 10 10 130 47 sil 177
14-0235 DAYLA VON SCHWEDESORF HZP* 10 11 10 10 10 10 10 10 10 10 132 50 ? 182
14-0236 DEBBY VON SCHWEDESORF HZP* 11 10 10 11 10 10 10 10 10 10 135 50 ? 185

QUENDY VOM EULENFELSEN 07-0717 DGStB.60073 S11 VJP(71) HZP(177) VGP(300/3.Pr/ÜF)
HZP* 10 10 10 10 10 10 10 07 10 10 10 130 47 ? 177

NZ ---- 14-0436 bis 14-0440 -----
14-0436 CARLOS VON DEN RIEHENWIESEN HZP* 10 09 05 10 10 X 10 10 10 10 88 50 sil 138
14-0437 CASPAR VON DEN RIEHENWIESEN HZP* 10 07 10 10 08 10 10 10 10 10 122 50 ? 172
14-0438 CARA VON DEN RIEHENWIESEN HZP* 10 10 10 10 10 10 10 09 10 09 130 48 ? 178
14-0439 CAYA VON DEN RIEHENWIESEN HZP* 10 08 10 10 10 11 10 10 10 10 129 50 ? 179
HZP* 10 00 00 20 0 ? - Ente nicht gebracht
14-0440 CORA VON DEN RIEHENWIESEN HZP* 11 11 10 10 11 12 10 10 10 10 142 50 ? 192

DEXTER AUS DER WOLFSKAMMER 08-0581 DGStB.60513 Sp1 HN BTR SWI LN VJP(72) HZP(179)
VGP(324/1.Pr/ÜF)

HZP* 10 10 10 10 10 10 10 10 09 10 130 49 ? 179

BEA VON LINDERN-NORD 06-1018 S11 HN VJP(74) HZP(184)

GRASIDINGENS RUBEN	08-A006	S 25808/2008	DGStB.62323	Sp1	HN	AH	LN	VJP(70)	HZP(191)	VGP(322/2.Pr
		/ÜF)								
		HZP*	11 11 11 10 11	11 10	10 10 10 10 141	50 ?	191			
		HZP*	10 10 11 10 10	00 10	10 10 00 10 102	40 ?	-	hochgr.Knautscher		

SINA VON DER LANGENFOHRDE	09-0996	DGStB.64427	S11	VJP(68)	HZP(180)	VGP(325/1.Pr/ÜF)
		HZP*	10 10 10 10 10	10 10	10 10 10 10 130	50 ? 180
NZ ----- 13-0775 bis 13-0785 -----						
13-0775 VALKO VON DER LANGENFOHRDE	HZP*	10 10 10 07 10	07 07	10 10 08 07 115	42 ?	157
13-0776 VALK VON DER LANGENFOHRDE	HZP*	09 10 08		00 00	54 0 ?	- Versagen a.d.
Haarwäldschleppe						
13-0777 VASKO VON DER LANGENFOHRDE	HZP*	10 10 10 10 10	07 07	10 10 10 10 121	47 ?	168
13-0778 VERRÖ VON DER LANGENFOHRDE	HZP*	10 10 10 10 10	10 10	10 10 10 10 130	50 ?	180
13-0782 VENJA VON DER LANGENFOHRDE	HZP*	10 07 10 11 10	10 08	10 10 09 10 126	47 ?	173
13-0783 VELLA VON DER LANGENFOHRDE	HZP*	10 10 10 11 11	10 10	10 10 10 10 133	50 ?	183 P1+0.R.

FOEBE VOM GRENZWALL	07-1064	DGStB.62757	S11	HN	VJP(67)	B-HZP/ö1E(148)	HZP(175)	VGP(318/1.Pr/ÜF)
		B-HZP*	10 10 10 09 10	X 10	10 10 10 10 98	50 s11	148	
		HZP*	11 10 11 10 10	09 03	10 10 10 10 132	43 ?	175	
NZ ----- 14-0380 bis 14-0384 -----								
14-0380 ASKO VOM REINEKE-FUCHS	HZP*	10 11 10 10 11	11 10	10 10 10 10 136	50 ?	186		
14-0382 ANKA VOM REINEKE-FUCHS	HZP*	10 10 10 07 10	10 10	10 10 10 07 124	47 ?	171 Laut am Rehwild		
14-0384 AKIRA VOM REINEKE-FUCHS	HZP*	10 10 10 10 10	10 10	10 06 09 10 130	45 ?	175		

JULSON'S DAX	14-GNA-0001	SMCNA 11012202	DGStB.66359	VGP(277/3.Pr/TF)		
CASTIRON'S FLYING LIZZIE	14-GNA-0002	SMCNA 11123010				
NZ ----- 14-GNA-0009 bis 14-GNA-0018 -----						
14-GNA-0016 ASIA VOM GUSSEISEN	HZP*	12 11 10 10 11	10 10	10 10 09 10 139	49 ?	188

ORYX VON HUBERTUS	öHZB 8270	Sp1	BTR(Ö)	JE(Ö)	SSP	II	AP(Ö)	168P.	FWP(Ö)	310P./1.Pr.	VGP(Ö)	378P./2.Pr.
		V1										

CORA VON DER GRÜNBACHER SONNLEIT'N	06-0728	DGStB.58832	Sp1	HN	VBR	BTR	SWII/I	LN	VJP(76)	HZP(184)	VGP(342/1.Pr
		/ÜF)									
		HZP*	10 11 11 10 10	10 10	10 10 10 10 134	50 ?	184				
AZ ----- 14-0249 bis 14-0255 -----											
14-0249 EIK VON DER GRÜNBACHER SONNLEIT'N .	HZP*	10 09 10 10 10	10 10	10 10 10 10 128	50 ?	178					
14-0250 EIKO VON DER GRÜNBACHER SONNLEIT'N	HZP*	11 11 09 10 11	12 09	10 10 10 10 140	49 ?	189					
14-0251 EMIL VON DER GRÜNBACHER SONNLEIT'N	HZP*	10 10 10 10 10	11 10	10 10 10 10 133	50 ?	183					
14-0252 ENZO VON DER GRÜNBACHER SONNLEIT'N	HZP*	10 10 10 10 10	00 07	10 10 00 10 100	37 ?	- Ente nicht gebracht					
	HZP*	10 07 10 08 10	10 04	00 00 08 120	12 ?	- Versagen a.d.					
Haarwäldschleppe											
14-0254 EIKA VON DER GRÜNBACHER SONNLEIT'N	HZP*	11 10 10 10 11	10 10	10 10 09 10 134	49 ?	183 P1+0.R.					
14-0255 ESTA VON DER GRÜNBACHER SONNLEIT'N	HZP*	10 09 10 09 11	11 07	10 10 10 10 130	47 ?	177 P1+0.R.					

BEA VOM STEINHÜGL	07-0740	DGStB.59508	S11	HN	VJP(72)	VGP(300/1.Pr/ÜF/TF)	HZP(162)
		HZP*	09 08 09 08 10	10 06	10 10 10 09 117	45 s11	162
AZ ----- 14-0704 bis 14-0707 -----							
14-0704 CHARLY VOM ARBERWALD	HZP*	10 10 07 10 10	10 10	10 10 09 10 124	49 s11	173	
14-0707 CORA VOM ARBERWALD	HZP*	10 08 10 08 08	X 10	10 10 10 10 90	50 ?	140	

ROGSTABERGETS JACKSON BROWNE	S 27068/2003					
HEDESKOV'S METTEVONS	DKK 09324/2009					
NZ ----- 15-A004 bis 15-A004 -----						
15-A004 TREHÖJENS BRISKA	HZP*	10 10 10 10 10	10 10	10 10 10 10 130	50 ?	180

BILDNACHLESE DER BUNDES-VPS 2015 IN WIEDEMAR

LG Anhalt-Sachsen-Thüringen



Richterbesprechung



Aufmerksame Zuschauer



Richterbesprechung



Ein letzter Hinweis vom Richterobmann



Findet der Kleine Münsterländer die Ente?

BILDNACHLESE DER BUNDES-VPS 2015 IN WIEDEMAR



Nach Abschluss der Arbeit zufrieden!

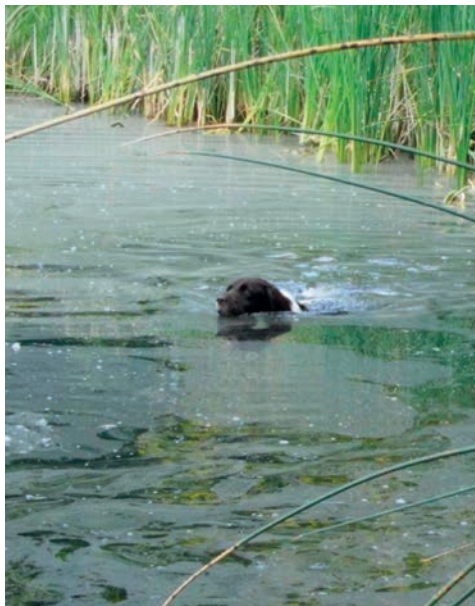

Verlorensuche im deckungsreichen Gewässer.



Schon wieder wird eine Leistung bewertet!

BILDNACHLESE DER BUNDES-VPS 2015 IN WIEDEMAR



Warten auf den Einsatz!



Anke Meyer scheute die weite Anreise aus Schweden zur Bundes-VPS nicht!

BILDNACHLESE DER BUNDES-VPS 2015 IN WIEDEMAR



Astrid Gutt & Josef Westermann



Na, wo ist denn die Ente!



Auch diese Ente findet der Kleine Münsterländer!



Jetzt darf ich mich schütteln!

BILDNACHLESE DER BUNDES-VPS 2015 IN WIEDEMAR



Prüfungsgruppe nach Abschluss der Prüfung!



Am 1. Prüfungsmorgen!

BILDNACHLESE DER BUNDES-VPS 2015 IN WIEDEMAR



Preisverleihung



Festabend



Interessante Gespräche am Festabend!



Ein stimmungsvoller Festabend!

BILDNACHLESE DER BUNDES-VPS 2015 IN WIEDEMAR



Begrüßung durch Präsident Dietrich Berning



Große Freude über das Ergebnis!

BILDNACHLESE DER BUNDES-VPS 2015 IN WIEDEMAR



Michael Daul und Ralf Lindenhahn freuen sich mit Stephanie Kaiser



Glücklich über den Erfolg!

AUSCHREIBUNGEN VJP 2016

Zur Verbandsjugendprüfung 2016 werden Hunde zugelassen, die nach dem 30. September 2014 gewölft sind. Alle Hunde müssen eine vom JGHV anerkannte Ahnentafel besitzen und nachweislich gegen Tollwut geimpft sein (mindestens 3 Wochen, aber nicht länger als 1 Jahr vor dem Prüfungstermin). Eine längere Gültigkeit muss durch Eintrag im Impfausweis bzw. EU-Heimtierpass nachgewiesen werden. Der Eigentümer des zu meldenden Hundes muss einem Mitgliedsverein des JGHV angehören, sein Führer muss einen gültigen Jagdschein besitzen. Das Nenngeld muss bis zum Nennschluss eingegangen sein (Kopie des Überweisungsbeleges beifügen). Das Nenngeld ist für Mitglieder und Nichtmitglieder getrennt aufgeführt (wenn zwei Beträge angegeben sind) und gilt als Reuegeld. In der Regel haben Mitglieder bei der Zulassung zur Prüfung Vorrang. Wenn die Anzahl der Hunde begrenzt ist, wird diese in der Spalte „Hunde“ vermerkt. Die Nennung hat auf Formblatt 1 (Version 2009-1, mit Schreibmaschine oder am PC ausgefüllt!) zu erfolgen, das auch unter www.kleine-muensterlaender.org „Formblätter“ im Internet abrufbar ist. Der Nennung muss eine Kopie der Ahnentafel beiliegen. Ein Programm bzw. Informationen erhalten die Führer der gemeldeten Hunde rechtzeitig vor dem Prüfungstermin.

Termin	Ort	Hunde	Nennschluss	Nenngeld/Konto/BLZ/Nennungen/Anfragen an
LG BADEN				
24.04.	Lahr	9	31.03.	60,00 € / 90,00 € und Nachmeldungen IBAN: DE6468290000000855200, BIC: GENODE61LAH Ralf Bürkel, Brunnenstr. 14, 79331 Teningen, ralfbuerkel@buerkel.de
LG HANNOVER-BRAUNSCHWEIG				
10.04.	Einbeck	8	25.03.	60,00 € / 80,00 € DE52800555000381112594 / NOLA DE 21 SES Bernd Franke, Tel. 05183-1677
02.04.	Wolfsburg	10	20.03.	60,00 € / 80,00 € DE52800555000381112594 / NOLA DE 21 SES Arne Segeth, Tel. 0171-4555901
02.04.	Hohenwarsleben	8	20.03.	60,00 € / 80,00 € DE52800555000381112594 / NOLA DE 21 SES Günter Kühne, Tel. 039291-40984
LG RHEINLAND				
16.04.	um Düren		02.04.	60,00 € / 75,00 € per Überweisung/ oder Verrechnungsscheck, IBAN: DE55 3826 0082 6502 7390 16, BIC: GENODED1EVB, VB Euskirchen, Ralf Essing, Timsmanweg 33, 46395 Bocholt, Tel.: 02871/8607, ralf-essing@versanet.de
LG SAAR-RHEIN-PFALZ				
17.04.	Illbesheim		01.04.	60,00 € / 80,00 € IBAN: DE 2554790000000426350, BIC: GENODE61SPE, Ernst Zeimetz, Forsthausstr. 8, 56288 Kastellaun
23.04.	Heiligenwald		10.04.	60,00 € / 80,00 € IBAN: DE 2554790000000426350, BIC: GENODE61SPE, Ernst Zeimetz, Forsthausstr. 8, 56288 Kastellaun
24.04.	Bitburg	6	10.04.	60,00 € / 80,00 € IBAN: DE 2554790000000426350, BIC: GENODE61SPE, Ernst Zeimetz, Forsthausstr. 8, 56288 Kastellaun

AUSSCHREIBUNGEN VJP 2016

Termin	Ort	Hunde	Nennschluss	Nenngeld/Konto/BLZ/Nennungen/Anfragen an
WÜRTTEMBERG- HOHENLOHE				
09.04.	Möglingen	16	19.03.	70,00 € / 95,00 € per Überweisung IBAN: DE88 6009 0100 0045 1160 16 BIC: VOBADDESS, Anke Nawratil-Stütz, Brechdarrenweg 9, 97980 Bad Mergentheim, Tel. 07931 44083, Mail: nawratil-stuetz@web.de
23.04.	Oberbalbach	6	02.04.	s.o.
30.04.	Dornhan	6	09.04.	s.o.

AUSSCHREIBUNGEN BTR 2016

Termin	Ort	Hunde	Nennschluss	Nenngeld/Konto/BLZ/Nennungen/Anfragen an
LG WÜRTTEMBERG- HOHENLOHE				
05.03.	Assamstadt	8	20.02.	30 € per Überweisung, IBAN: DE88 6009 0100 0045 1160 16, BIC: VOBADDESS, Anke Nawratil-Stütz, Brechdarrenweg 9, 97980 Bad Mergent- heim, Tel. 07931 44083, e-mail: nawratil-stuetz@web.de
19.03.	Aldingen/Tuttlingen	6	04.03.	30 € per Überweisung, IBAN: DE88 6009 0100 0045 1160 16, BIC: VOBADDESS, Manfred Gruhler, Im Eigenleh 18, 78554 Aldingen, Tel: 07424/86318, 0173/8465663, Mail: manfred.gruhler@ t-online.de

AUSSCHREIBUNGEN VSWP 2016

Termin	Ort	Hunde	Nennschluss	Nenngeld/Konto/BLZ/Nennungen/Anfragen an
LG ANHALT-SACHSEN-THÜRINGEN				
01.05.	Belgershain	6	01.04.	85,00 € / 115,00 € Zahlung nach Erhalt der pers. Einladung R. Lindenhahn Serbitzer Ring 27, 06796 Brehna, Tel.: 017657605680 oder 0172 3613493, kontakt@klm-vorstehhund.de
22.05.	Hohe Reuth	6	22.04.	85,00€/115,00€ zusätzlich Thür.JdhPO Teil I & 7,8,9, 20,00€, S. Schleicher, Forststr. 9c, 07548 Gera-Ernsee, Tel.: 0365811747

KLUB FÜR LANGHAARIGE VORSTEHUNDE – TSCHECHISCHE REPUBLIK

EINLADUNG

XVIII. Klubzuchtschau KDO für Deutsch Langhaar, Kleine Münsterländer und Große Münsterländer

Mit den Titeln: CAJC, CAC, BOB, Klubsieger, Nejkrásnější jedinec výstavy (BIS)

In Netřeba – Úžice, am 21.05.2016

Nennschluss: 21.04.2016

Suchenlokal: Pension Artemis - Úžice – **Netřeba**, ca. 20 km von Prag, www.rezidence-artemis.cz

Nenngebühr: 400 Kronen, dass entspricht je nach Wechselkurs ca. 17 Euro
Information und Anmeldung:

Jacqueline Mette, Pretzschendorf, Dresdner Straße 19, 01774 Klingenberg,
Tel.: 035058/429741, Fax: 035058/429742, mette@kleine-muensterlaender.org

Zur Teilnahme an der Zuchtschau ist, um in der Gebrauchshundeklasse gerichtet zu werden, ein Gebrauchshundezertifikat des VDH erforderlich. Dies ist vom Hundeführer, unter Beifügung einer Kopie der Stammtafel und der Prüfungszeugnisse (HZP oder VGP), direkt beim VDH (Frau Kruczkowski) formlos zu beantragen und kostet derzeit 10 Euro. Bitte denken Sie daran, die Auslandsanerkennung frühzeitig zu beantragen, denn sie muss mit den Meldeunterlagen bis zum 21.04.2016 bei Frau Mette eingereicht werden.

DER JAHRESKALENDER 2016

Restbestände zum Sonderpreis von 5 €/Stück
zzgl. 4,60 € Versandkosten
im Format DIN-A3 als Bildkalender
und DIN-A4 als Küchenkalender.



Zu bestellen bei Frau Kupfer,
Mail: kt.kupfer@web.de oder
Tel. 02306-3014309 (ab 18 Uhr)

ZUCHTSCHAUCALENDER 2016

Die Meldung zur Zuchtschau hat schriftlich auf Formblatt 1 zu erfolgen. Eine aktuelle Ahnentafelkopie ist beizufügen. Das Nenngeld ist auf das angegebene Konto zu überweisen, bzw. auf der Zuchtschau an den Zuchtschaulleiter zu zahlen. Alle Hunde müssen wirksam gegen Tollwut geimpft sein (mindestens 3 Wochen, aber nicht länger als 1 Jahr vor der Zuchtschau). Eine längere Gültigkeit muss durch Eintrag im Impfausweis bzw. EU-Heimtierpass nachgewiesen werden.

Termin	Beginn	Ort	Hunde	Nennschluss	Nenngeld/Konto/BLZ/Nennungen/Anfragen an
LG ANHALT-SACHSEN-THÜRINGEN					
05.06.	10.00 Uhr	Glesien (Schießplatz)	16	15.05.	30,00 €, Auf der pers. Einladung Dr. Angela Bürger, Lohweg 7, 06682 Teuchern OT Gröbitz, Tel.: 03444520478
LG SAAR-RHEIN-PFALZ					
28.08.	10.00 Uhr	56828 Alflen, Schutzhütte		19.08.	30,00 €, Volksbank Kur- und Rheinpfalz, IBAN: DE 25 547 9000 000 00 42 63 50, BIC: GENODE61SPE, Liane Wild, Nahbollenbacher Str. 118, 55743 Idar-Oberstein, 06784/9411, 0151/12332980, info@eloxal-wild.de
LG SCHLESWIG-HOLSTEIN					
26.06	10.00 Uhr	24351 Vogelsang- Grünholz		12.06.	30,00 €, Schleswiger Volksbank Kto. 8334455, 21690020, DE39216900200008334455, Zuchtwartin Karina Böttcher Börmer Weg 9, 24861 Bergenhäusen, Tel. 04885/901388, boettcherklm@gmx.de

ZUCHTSCHAUCALENDER 2016 (keine Ausschreibung gem. ZSO)

Landesgruppe	Ort der Zuchtschau	Datum der Zuchtschau
Südbayern	Bruckberg	05.03.2016
Württemberg-Hohenlohe	Walheim	26.05.2016
Anhalt-Sachsen-Thüringen	Glesien	05.06.2016
Nordbayern	Tautenwind	26.06.2016
Schleswig-Holstein	Vogelsang-Grünholz	26.06.2016
Osnabrück	Merzen	17.07.2016
Hamburg, Südholstein, Mecklenburg-Vorpommern	Grevesmühlen	03.07.2016
Schwaben	Weißenhorn	17.07.2016
Waterkant	Moorlage	14.08.2016
Berlin-Brandenburg	Klein-Wasserburg	25.06.2016
Rheinland	Düren	21.08.2016
Hessen	Kirch-Pohl-Göns	
Westfalen-Lippe	Herzebrock	28.08.2016
Westfalen-Lippe	Havixbeck-Hohenholte, Reitanlage Niehoff	13.11.2016
Hannover-Braunschweig	Westerholz bei Scheeßel	20.11.2016

LG ANHALT-SACHSEN-THÜRINGEN

Einladung zur Zuchtschau und zum Münsterländertreffen der LG „Anhalt-Sachsen-Thüringen“

Die Zuchtschau und das Treffen der LG „AST“ findet am Sonntag, den 05.06.2016 auf dem Gelände des Schießstandes in Glesien in der Kölsaer Straße statt.

Beginn ist diesmal schon 10.00 Uhr!

Wie immer wird für das leibliche Wohl, mit Kaffee, Kuchen, Getränken und einem Imbiss gesorgt werden.

Wir hoffen auf viele gut vorbereitete Gespanne und interessierte Freunde des Kleinen Münsterländers, gutes Wetter und gutes Gelingen.

Bitte melden Sie Ihre Zuchtschauteilnahme bei der Zuchtwartin Frau Dr. Angela Bürger, Lohnauweg 7 in 06682 Teuchern OT Gröbitz, Tel.: 034445 20478 bis spätestens **15.05.2016** mit Nennformular zur Zuchtschau (zu finden im Internet www.klm-vorstehhund.de) unter „Service“) und Kopie der Stammtafel an.

Alle interessierten Zuschauer rufen bitte die 034297 41163 an.

Danke!

P.S.: Eine gute Präsentation Ihres Hundes ermöglicht auch eine optimale Beurteilung. Sie



**So kann der Hund natürlich nicht beurteilt werden!
Aber die Lebensfreude des Hundes ist perfekt!**

haben Zeit zum Üben (Leinenführigkeit, ruhiges Stehen, Gelassenheit des Hundes beim Messen und bei der Gebisskontrolle)

Ihre Dr. Angela Bürger

LG SAAR-RHEIN-PFALZ

Es sei nochmals an unsere Mitgliederversammlung am **12. März 2016 um 10.00 Uhr** im **Gasthaus Roos, Hauptstr. 74a, 67294 Ilbesheim** erinnert.

Die Tagesordnung wurde bereits in Heft 1/2016 veröffentlicht.



11. FRAGE AUS DEM ZUCHTSCHAUWESEN KLM!

Sachverhalt: Im ersten KLM-Heft eines Jahres werden die Zuchtschauen aller Landesgruppen mit Termin und Ort aufgeführt. Weiterhin hat die Landesgruppe X auf ihrer Internetseite ihre Zuchtschau terminlich angekündigt.

Frage: Reichen diese Ankündigungen aus?

Antwort: Nein

Begründung:

Gemäß KLM Zuchtschauordnung §2 handelt es sich um eine nicht termingeschützte Spezial-Zuchtschau einer einzelnen Landesgruppe, die gemäß §3 mindestens vier Wochen vorher im KLM-Heft veröffentlicht werden muss. Weitere Veröffentlichungen sind dem Veranstalter anheim gegeben. Nachstehende Punkte sind in der Ausschreibung von nicht termingeschützte Zuchtschauen unbedingt aufzunehmen:

- | | |
|-------------------------|----------------------|
| 1. Art der Zuchtschau | 5. Termin |
| 2. Veranstalter | 6. Klasseneinteilung |
| 3. Zuchtschaulerleitung | 7. Nenngeld |
| 4. Ort | 8. Nennschluss |

SEMINARE TIERERNÄHRUNG – HEIDI HERRMANN

Bequem vom heimischen Sofa ein Seminar besuchen? Das ist möglich mit den Webinaren von Heidi Herrmann. In interessanten online Seminar für Züchter und zum Thema Hundeernährung gibt Sie auf diesem Weg Ihr Wissen an Interessierte weiter. Als Tierernährungsberaterin und Tierheilpraktikerin spricht Sie viele

Themen rund um die Ernährung des Hundes vom Welpen bis zum Senior, von Fertigfutter über BARFEN, Nahrungsergänzungsmittel und Allergien beim Hund an. Auf der Suche nach Informationen zum Thema Hundeernährung sind Sie bei Heidi Herrmann in guten Händen.

Jacqueline Mette



G & H
gesund erfüllt Heidi errmann

Seminare Tierernährung

Online-Schulungen für Züchter und Hundehalter

unter
webinar.tierernaehrungsberater.de

THP Heidi Herrmann, Tel. 08076-1830
info@tierernaehrungsberater.de

DER KLEINE MÜNSTERLÄNDER UND DAS SCHWARZWILD

Was sich zunächst anhört wie eine „Gute-Nacht-Geschichte“ soll im Folgenden ein äußerst reizvolles Betätigungsfeld für unseren Kleinen Münsterländer aufzeigen: **Die Schwarzwildjagd**. Diese kann als **Stöberjagd** vom Stand, in Begleitung des Hundeführers (Durchgeschütze) oder bei der **Nachtsuche** erfolgen.

Bevor ich das Thema aus jagdkynologischer Sicht näher beleuchte, möchte ich vorausschicken, dass ich selbst ein passionierter Sauerjäger bin und mein Wissen nicht von Stammischgesprächen herrührt – sondern von meinen eigenen Erfahrungen aus der Jagdpraxis. Über die Notwendigkeit der Sauenbejagung und die immer weiter steigenden Schwarzwildpopulationen muss ich hier keine Worte weiter verlieren.

Und dass für eine wirksame Bejagung von Sauen der Einsatz geeigneter und brauchbarer Hunde einfach unerlässlich ist, ist auch unstrittig.

Die Schwarzwildjagd findet oftmals bei Stöberjagden mit entsprechendem Hundeeinsatz statt. Meist sieht man allerdings nicht, was sich in den Dickungen abspielt und wie die Hunde die Sauen in Bewegung bringen.

Fakt ist allerdings, dass

- Sauen keine reinen Fluchttiere sind,
- Sauen sehr wehrhaft und dem Hund überlegen sind
- und auf Grund ihrer sozialen Lebensweise sich ihre Gefährlichkeit gegenüber unerfahrenen Hunden stark erhöht.

Nun haben wir das große Glück, dass wir mit unserem vielseitigen, intelligenten Kleinen Münsterländer einen Jagdhund haben, der sich auch für die Schwarzwildjagd hervorragend eignet.

Wir sollten uns nicht einreden lassen, dass der KIM als Vorsteher nicht- oder schlechter geeignet sei, für diese Art von Jagd, als die sogenannten Stöberer! Gerade unter den letztgenannten findet man viele Rehhetzer, für die „bogenreines Jagen“ und gesunde Wildschäre z. T. Fremdworte sind.

Bei einem rehgehorsamen KIM (oder anderem Wauzi ... ich will ja hier keine Rasse diskriminieren) sieht das ganz anders aus. Das was immer zählt, ist die Leistung und nichts anderes! Aufgrund seiner Intelligenz (gepaart mit Jagderfahrung) merkt der Kleine Münsterländer sehr bald, dass z. B. in einer Dickung oft mehre-



VERSCHIEDENES

re Sauen stecken, die oftmals nur einzeln in Bewegung zu bringen sind. Und das macht unser KIM dann auch, indem er ein Schweinchen nach dem nächsten aus der Dichtung drückt (die „Stöberhundefraktion“ ist dann oft stundenlang hinter dem ersten Reh oder bestenfalls der ersten Sau her). Unser bogenrein jagender KIM steht dem Jagdgeschehen nach relativ kurzer Hetze (Das Wild ist auf die Läufe gebracht.) wieder zur Verfügung.

Warum ist der Kleine Münsterländer nun so gut für die Wald- bzw. Sauenjagd geeignet? Welche Voraussetzungen sollte er mitbringen?

- Er ist mittelgroß. Deshalb ist der KIM auch sehr wendig und ausdauernd. Diese mittlere Größe muss aus jagdlicher Sicht wirklich erhalten bleiben. Dies gilt auch für das Gewicht und die Proportionen.
- Er muss laut jagen. Der Spurlaut ist hier eindeutig der wertvollere Laut.
- Er muss wesensfest sein. Darüber habe ich bereits im KIM-Heft 2/2015 berichtet.
- Er muss über die nötige Passion und Wildschärfe verfügen.
- Er muss trainiert, fit und gesund sein.

Alle diese Eigenschaften sind wichtige Voraussetzungen für die Schwarzwildjagd und müs-

sen durch eine zielgerichtete Zucht gewährleistet werden.

Dies wiederum können wir nur mit glaubhaften Leistungsbelegen erreichen.

Was nutzt uns aber ein top-gezüchteter Jagdhund, wenn er nicht ausgebildet wird und diese Ausbildung und Leistungen nicht dokumentiert werden (BP, LZ „S“)?

*Diese Brauchbarkeitsnachweise und Leistungszeichen können unter objektiven und vergleichbaren Bedingungen **nur im Schwarzwildgatter** erfolgen. Deshalb sollten wir – die Freunde des Kleinen Münsterländers – ernsthaft darüber nachdenken, ob wir die Bedingungen zur Erfüllung des Leistungszeichen „S“ diesbezüglich nicht überarbeiten.*

Aus diesem Grund ist es für mich völlig unverständlich, einen Antrag zu stellen, der genau das gegenteilige Ziel verfolgt: Eine Abschaffung der Vergabe des LZ „S“ unter kontrollierten Bedingungen im Schwarzwildgatter – wie im Antrag des Herrn Manfred Gruhler im letzten KIM-Verbandsheft geschehen. Über seine Motivation möchte ich an dieser Stelle nicht spekulieren. Ich kann an dieser Stelle nur an den jagdkynologischen Verstand der Mitglieder appellieren, solch einen Antrag abzuleh-



nen, weil er unser LZ „S“ nur verwässert und damit dessen Aussagewert schwächt. Ich könnte Ihnen hier Geschichten erzählen, auf welch abenteuerliche Weise Jagdhunde (auch KIM) zur ihrem „Natur-LZ – S“ gekommen sind: Frei nach dem Motto, wenn ich Kleinwaldo nur oft genug an Sauen bringe, wird ja irgendwann einmal eines der schwarzen Borstenviecher vor ihm weglaufen und er dann „mutig“ mal kurz hinterher rennen (Aber wehe dem – die Sau bleibt stehen und bläst evtl. zum Gegenangriff.). Dann kann man nur hoffen, dass es irgendein Mitjäger (am besten noch ein Jagdfreund) gesehen hat ... und schon trägt Kleinwaldo das LZ „S“ ... schließlich hat er ja die Rotte gesprengt Was hier vielleicht recht amüsant klingt, geschieht leider in der Praxis (auch wenn es Ausnahmen gibt, wo alles rechtens zugeht).

Was meinen Sie denn, warum andere Zuchtverbände (DD, Jagdterrier, Deutsch-Wachtel, ...) ein LZ „S“ nur unter Anwesenheit eines JGHV-Verbandsrichters und einem Zeugen (Jäger mit gültigem Jagdschein) vergeben. Da sich diese Konstellation in der Jagdpraxis selten ergibt, wird das Leistungszeichen „S“ im Schwarzwildgatter unter vergleichbaren und objektiven Bedingungen verliehen. Hier sind dann der Verbandsrichter und Gattermeister (= Zeuge, der schon tausende Hunde an den Sauen gesehen hat) die „Prüfer“. Warum wird das in anderen Zucht-Verbänden so gehandhabt? Verfolgt man hier vielleicht andere Zuchtziele (Zucht nur für Jäger und nicht für Jagdscheininhaber...)?

Als **Kompromiss** zur Vergabe des Leistungszeichens „S“ könnte man darüber nachdenken, ob man hinter das LZ „S“ noch die Kürzel: (N) für Natur – also während des Jagdbetriebes oder (G) für Gatter ergänzt. Das sähe dann folgendermaßen aus: LZ „S“ (N) bzw. LZ „S“ (G). Damit hätten wir mehr Transparenz und allen wäre geholfen.

Zurück zum Eingangsthema:

Ein brauchbarer KIM für die Schwarzwildbejagung ist der, der Sauen in den Einständen aufsucht, sie ohne Körperkontakt bedrängt, in Be-

wegung bringt und somit dem Jäger zudrückt. Bei der Nachsuchearbeit muss er das kranke Stück (falls es keine Totsuche ist) finden und falls es zur Hetze kommt, muss er es binden, indem er das kranke Stück mit einem aggressiven Laut zu Stande hetzt.

Um dieses Ziel unter **kontrollierten Bedingungen** zu erreichen, kommt man an der **Ausbildung im Schwarzwildgatter** nicht vorbei. Schon aus der Selbstverständlichkeit heraus, seinen treuen Weggefährten in der Jagdpraxis nicht unnötig in Gefahr zu bringen (Denn hier kann Übermut tödlich sein.), sollte man seinen Jagdhund gezielt im Schwarzwildgatter einjagen.

Hier lernt **der Hund** Schwarzwild kennen und auf dessen Wehrhaftigkeit zu achten, lernt seine Stärken und auch Schwächen erkennen und jagt somit effizienter.

Der Hundeführer erfährt, wie sich sein Hund am Schwarzwild verhält und kann erwarten, dass sich die Verletzungshäufigkeit seines Hundes verringert.

Der Züchter erhält wertvolle Informationen über Finderwille und Konfliktbereitschaft seiner Zuchtprodukte für künftige Selektion und Zuchtplanung. (nach Prof. Wunderlich).

Wie arbeitet man einen Jagdhund am besten im Schwarzwildgatter ein? Glücklicherweise verfügt man diesbezüglich in Deutschland (vor allem in den neuen Bundesländern) über reichlich Erfahrung. Ich beziehe mich in mei-



nen Ausführungen auf die Erkenntnisse des LJV Brandenburg, die auf den wissenschaftlichen Untersuchungen um das Team des Herrn Prof. Wunderlich fußen. Wir Jagdhundeleute können dem Pionier auf diesem Gebiet: Herrn Prof. Wunderlich gar nicht genug danken, dass es heute möglich ist, unsere Jagdhunde tierschutzgerecht so gut auf die Sauenjagd vorzubereiten, wie im Schwarzwildgatter.

Jagdhundausbildung im Schwarzwildgatter – Ausbildungsschritte (sind flexibel zu betrachten; 3 Termine reichen i.d.R.):

Falls Sie es in Betracht ziehen, Ihren KIM an Schwarzwild (SW) jagen zu lassen, dann kann ich Ihnen nur das Schwarzwildgatter zum Einjagen empfehlen. Hier erhalten Sie wertvolle Informationen über das Jagdverhalten Ihres Hundes (ist er ein Sauensprenger, ein Verweiser, ein Sauenblinker, welchen Laut er hat usw.). Da Ihr Hund am eigenen Erfolg lernen soll, achten Sie darauf, dass Ihr Hund mit einem positiven Erlebnis das Schwarzwildgatter verlässt. Das ist lernbiologisch wie bei allen Lernprozessen (man hört immer mit der besten Übung auf) einfach wichtig.

Nun zu den einzelnen Ausbildungsschritten:

1. Hund wird an langer Feldleine bis auf Sicht an SW herangeführt, um das Interesse an SW wecken. Dabei lernt er lautes Arbeiten an SW und dass dieses wehrhaft ist und nicht immer flüchtet.

2. Beim nächsten Schritt wird der Hund sichtbar an SW geschnallt (mit HF-Unterstützung). Dieser Schritt soll zur weiteren Stärkung oder Dosierung der Passion am SW führen. Der Hund lernt hier u.a. Ausweichen/ Nachsetzen und lautes Jagen.
3. Hund wird zur selbstständigen Suche/ Arbeit geschickt und vom HF unterstützt. Der Hund lernt nun weitgehend selbstständiges Finden/ Arbeiten/ Taktieren.
4. Hund wird zur selbstständigen Stöberarbeit geschnallt: Der Hund findet innerhalb von 5 Min., gibt Stand- bzw. Hetzlaut und arbeitet mindestens 3 Min. am SW und wird dann abgerufen.

Dass die Arbeit immer dem Alter, den Jagderfahrungen und der Passion des Hundes entspricht, ist selbstverständlich. Natürlich darf auch mit Lob nach erfolgreicher Arbeit nicht gespart werden.

Und seien Sie nicht traurig, wenn sich Ihr KIM nicht für diese Art von Arbeit eignet. Dann setzt man ihn einfach nicht dafür ein. Schließlich gibt es noch viele andere reizvolle Betätigungsfelder. Nun wünsche ich Ihnen viel Freude bei der Ausbildung Ihres Kleinen Münsterländers am Schwarzwild und später auch Freude bei der Sauenjagd!

*Mit Waidmannsheil und Ho Rüd Ho
André Hentze*

SCHWEDISCHE WINTERIMPRESSIONEN

Schon im viel zu warmen Herbst fiel uns an unseren erlegten Rehen eine ungewöhnlich dicke Feistschicht auf, die darauf schließen ließ, dass ein strenger Winter vor der Tür stand. Und tatsächlich zogen die Temperaturen im Dezember endlich an und das Quecksilber pendelte sich auf völlig normale minus 25°C ein.

Anfang Januar kam dann die Antwort auf die Speckschicht der Rehe: wochenlang Temperaturen um die minus 30, nachts oft darunter. Auch das ist nicht ungewöhnlich im subarkti-

schen Trockenklima. In den 19 Jahren, die wir hier oben leben hatten wir fast in jedem Winter Phasen mit bis zu minus 39°C. Ungewöhnlich war in diesem Jahr, dass die Luft bei diesem Extremfrost nicht trocken, sondern feucht war. Trockene Kälte verträgt man recht gut, sie ist sogar angenehmer als feuchte Luft bei minus 20°C. In diesem Winter hatten wir zum ersten Mal feuchte Luft bei minus 32°C und sogar die Wetterberichte warnten vor „gefühlten minus 42°C“.

In dieser eiskalten Wetterphase waren wir mit den Hunden auf Skiern unterwegs, als eine der beiden Hündinnen plötzlich fehlte. Sie ist manchmal kurz außer Sicht, ein kurzer Pfiff ruft sie wieder heran, zumindest zeigt sie sich kurz und darf dann wieder verschwinden. Diese Freiheiten hat sie, weil sie nicht mehr wegläuft und weiß, dass Elche oder Rehe im tiefen Schnee zu verfolgen zwecklos ist.

Dieses Mal kam sie nicht zum „zeigen“, sondern blieb verschwunden. Alle Pfiffe verhallten ohne Erfolg, wir gingen erst einmal weiter. Plötzlich kam eine wilde Hatz auf uns zu und verschwand ebenso schnell wieder im Dickicht. Für einen kurzen Moment konnten wir mehrere „Hunde“ ausmachen und auch unterschiedliche Laute hören. Hunde konnten es nicht sein – mir war sofort klar, dass die Hündin es mit Wölfen zu tun hatte.

Die Rehe hatten ihre Speckschicht, wir unseren warmen Bollerofen, die Wölfe litten bei diesen Bedingungen Not und wurden deswegen scheinbar ungewöhnlich frech.

Die ältere Hündin, die bis dahin noch bei uns war, schickte sich an, sich der Hatz anzuschließen und auch wenn ich kurz überlegte, ob ich nicht wenigstens einen Hund in Sicherheit, also bei uns halten sollte, verwarf ich diesen Gedanken in Hinblick auf die Selbstverständlichkeit, dass die Mutter ihrer Tochter zu Hilfe eilen möchte und wie ich finde auch sollte – egal wie das Ganze ausgeht.

Wir verfolgten nun unsererseits die im Schnee gut erkennbare Spur, hatten aber natürlich keine Chance näher zu kommen. Aus Leibeskräften riefen wir und machten Lärm, um vielleicht die menschenscheuen Wölfe aus der Ferne zu beeindrucken. Die Furcht lief mit, dass irgendwann der erste Schweißtropfen im Schnee sichtbar werden könnte. Welche Angst man in solchen Momenten empfindet, weiß jeder Jagdhundebesitzer – die Ungewissheit war unerträglich und dann endlich Neles tiefer Bass, den sie gewöhnlich als Standlaut zum Besten gibt. Fest und bestimmt forderte sie einen Pfiff ein, um sich zu orientieren. Den bekam sie na-





türlich postwendend und wenige Sekunden später war sie bei mir. Ein Dank zum Himmel, aber wo war die Kleine? Nach einer gefühlten Ewigkeit kam sie völlig ausgepumpt heran und war zum Glück auch unverletzt. Von ihr weiß ich, dass sie ungewöhnlich schnell ist, auch im hohen Schnee, aber wie es sich nun tatsächlich zugetragen hat, wissen nur die Beiden. Anzunehmen ist, dass Neles Erscheinen, also die Gegenwart zweier Hunde, den vielleicht einsamen Wolf zum Rückzug bewogen hat. Mit Mama im Rücken traue ich der Kleinen zu, dass sie ihn daraufhin noch ein paar Meter verfolgt hat und deswegen später zurückkam. Wie auch immer es war, alle waren wohlbehalten zurück und das zählte. Die nächsten Tage wollte ich die Hunde kürzer halten, aber das war nicht nötig. Auch der jüngere Wirbelwind blieb an meinen Ski-Enden kleben und entfernte sich nicht mehr außer Sicht.

Die Temperaturen hielten an, die Welpen unseres B-Wurfes wurden 5 Wochen alt und lernten trotz klirrender Kälte, ihre Geschäftchen draußen zu verrichten.

Das machten sie beeindruckend und nach kürzester Zeit meldeten sie sich schon, wenn es an der Zeit war, kurz nach draußen zu verschwinden. Aber woran muss man nicht alles denken. Wir hatten immer noch diesen gemeinen feuchten Extremfrost, der überall hinein kroch, Wasserleitungen einfrieren ließ, die in 19 Jahren nie eingefroren waren.

Die Welpen waren wieder einmal auf der Terrasse, es hatte geschneit und die Kleinen nippeten überall fröhlich am frischen Schnee. Die Terrassentür stand einen Spalt geöffnet und plötzlich ein durchdringender Schrei. Ich sah einen der Welpen, der sich mit aller Kraft zu befreien versuchte, aber seine Zunge, die nun aussah, wie die eines Frosches, wenn er mit voll ausgefahrener Länge Mücken fängt, war an der äußeren Metallschwelle der Tür festgefroren. Ohne nachzudenken sprang ich dazu, machte mit der Hand eine Scherbewegung unter der Zunge und der Welpen war frei. An der Schwelle klebte nichts, auch kein Blut, was die Hoffnung nährte, dass alles dort war, wo es hingehörte und tatsächlich jammerte er nicht, sondern begann munter weiter alles zu bekabbern, was ihm in den Weg kam. Schnell legte ich eine Decke über die Schwelle, was aber die Welpen nicht davon abhielt, sie wegzuziehen und dann doch wieder die Gefahr freizulegen, also blieb die Terrassentür bis auf weiteres geschlossen und wir nahmen von nun an die Haustür, deren äußere Schwelle aus Holz ist. Im Nachhinein lief mir noch ein Schauer über den Rücken, was mit dieser kleinen Minizunge hätte passieren können und ich dachte, ob warmes Wasser besser gewesen wäre – keine Ahnung, es war ja gut gegangen und schnell zu handeln war sicherlich richtig ... Von nun an nahm ich alle metallischen Gegenstände aus der Reichweite der Welpen, was gar nicht so

einfach ist. Schubkarren zum Brennholztransport, Spaten zum Welpenhäufchen einsammeln, Schneefräsen, um die „Welpenwiese“ begehbar zu halten – alles stellte diese Gefahr dar.

Ich verfiel fast in eine Metall-Hysterie und dennoch übersah ich einen uns täglich begleitenden Metallgegenstand, den ich auch nicht hätte wegräumen können:

Am nächsten Tag ereilte unsere Nele dasselbe Missgeschick wie dem kleinen Welpen. Sie leckte aus unerfindlichen Gründen an der Bahnschiene, fror an ihr fest und saß dabei mitten auf den Gleisen.

Wieder war keine Zeit für Überlegungen, denn 100m weiter nach Norden macht die Bahnlinie eine Kurve und der unregelmäßig fahrende Güterzug könnte niemals bremsen, wenn er um die Kurve käme, denn er sähe uns viel zu spät. Der Hund musste vom Gleis mit oder ohne Zunge. Wieder wendete ich meinen nun schon erprobten Karateschlag an und es funktionierte ein zweites Mal, ohne Schäden zu hinterlassen. Beeindruckend wie stabil Hundezungen sind...

Inzwischen hat der starke Frost nachgelassen und eine Tauphase lässt den angesammelten Schnee der kalten Wochen vom Dach rutschen. Die Temperaturen um die null Grad sind für unsere Welpen wie Sommerfrische – sie sind



den ganzen Tag im Garten verstreut und erkunden die Welt. Auch als heute Mittag plötzlich eine solche Komplett-Dach-Lawine ins Rutschen kam und mit einem Riesenkrach zur Erde fiel. Zeitgleich pieppte ein Welpen. Er saß aber zum Glück 10 Meter daneben und hatte sich ziemlich erschrocken. Ich auch und ich war sehr froh, als auf meinen Pfiff alle Welpen vollzählig „antraten“. Nach dem Lawinenabgang fühlte ich mich nun endgültig in Dieter Hallervordens Geschichte von der „Kuh Elsa“ versetzt, aber mit jeder Menge Schutzengeln, die unsere Geschichten alle gut ausgehen ließen.

Mein Wunsch an alle für den nächsten Winter: Passt gut auf Eure lieben Jagdkameraden auf!

Anke Meyer

www.tranulökarnas-kleiner-muensterländer.com



NEUE DECKRÜDEN

Folgende Rüden können ab sofort zur Zucht eingesetzt werden. Dass die Zuchtvoraussetzungen erfüllt sind bzw. die Bestimmungen der Zuchtordnungen eingehalten werden, ist jeder Rüdenbesitzer und Züchter selbst verantwortlich.

Arko vom Wilden Meer, 13-0612



Gew: 16.05.2013
Braun-weiß
Sil
VJP: 71 Pkt
HZP: 187 Pkt.
VGP: 315 Pkt. I. Pr. ÜF.
HD: A HQ. 1,00
Zuchtschau: SG-SG,
55 cm
Besitzer: Elmar Klocke
Vor dem Riepenberg 14
37696 Marienmünster
Tel: 05284-943943
elmar.klocke@gmx.de
LG: Westfalen-Lippe

Jacko von der Katzenlohe, 13-0678



Gew: 16.06.2013
Braun-weiß
Sil
VJP: 70 Pkt
HZP: 176 Pkt.
VStP: 45 Pkt. Fährtenlaut
HD: A HQ. 0,98
Zuchtschau: SG-SG,
56 cm
Besitzer: Denis Nesimovic
Schubertstr. 11
89231 Neu Ulm
Tel: 0163-7723036
d_nes@yahoo.de
LG: Schwaben

NEUE DECKRÜDEN

Folgende Rüden können ab sofort zur Zucht eingesetzt werden. Dass die Zuchtvoraussetzungen erfüllt sind bzw. die Bestimmungen der Zuchtordnungen eingehalten werden, ist jeder Rüdenbesitzer und Züchter selbst verantwortlich.

Faro vom Wildbusch, 14-0409



Gew: 20.04.2014
Braun-weiß
Sil
VJP: 70 Pkt
HZP: 177 Pkt.
HD: A HQ. 0,96
Zuchtschau: SG-V 54 cm
Besitzer: Benjamin Brill
Schorlemer Str. 32
40545 Düsseldorf
Tel: 0211-41606993 oder
0173-5356868
benjamin_brill@gmx.de
LG: Rheinland

ERWARTETE WÜRFE

LG ANHALT – SACHSEN – THÜRINGEN

J-Wurf vom Weiher

Vater: Hektor vom Döbelsberg, 10-0032
Mutter: Hanna vom Weiher, 14-0061
Wurftermin: 28.02.2016
Züchter: Karl-Heinz Kohls, Teichstr. 6, 04509
Wiedemar OT Werlitzsch, Tel. 03420/7403340

LG HANNOVER-BRAUNSCHWEIG

A-Wurf vom Wiestetal

Vater: Ayk vom Sperlingshof, 10-0692
Mutter: Okia vom Suchhorn, 12-0659
Wurftermin: Anfang Februar
Züchter: Lars Schanowski, 27367 Reesum-Bittstedt,
Bitterstedter Straße 8, Tel. 0171/4909522

F-Wurf vom Malerberg

Vater: Alex von der Oorde, 09-0066
Mutter: Adda vom Wilden Meer, 13-0614
Wurftermin: Ende Februar
Züchter: Erwin Ilse, 37170 Uslar, Am Malerberg 4,
Tel. 055711661

LG HAMBURG-SÜDHOLSTEIN- MECKLENBURG-VORPOMMERN

E-Wurf vom Ginsterbusch

Vater: Falco von der Leezener Au, 13-0402
Mutter: Neele vom Kiefernwalde, 09-0277
Wurftermin: Ende Februar – Anfang März
Züchter: Erich Pfotenhauer, Dorfstraße 20,
23968 Gägelow, Tel. 03841/472632,
Mail: gegelow@gmx.net

ERWARTETE WÜRFE

D-Wurf von der Klarhorst

Vater: Cuno von der Wieke, 13-0500
Mutter: Xetti vom Tecklenburger Land (JKN), 10-0921
Wurftermin: Mitte Februar 2016
Züchter: Dr. Bernd Westphal, Roggenkamp 33,
23611 Bad Schwartau, Tel. 0451/2034624,
Mail: westphal.gleichen@t-online.de

H-Wurf von der Leezener Au

Vater: Cody von der Wieke, 13-0506
Mutter: Diva von der Leezener Au, 12-0208
Wurftermin: Ende März 2016
Züchter: Thomas Harm, Meiereistraße 3, 23816
Leezen, Tel. 04552/9820, Mail: klm@leezenerau.de

C-Wurf vom Stubbenland

Vater: Imo vom Elberger Forst, 13-0027
Mutter: Schira vom Berkelsee, 10-0674
Wurftermin: Anfang März 2016
Züchter: Frank Stöhr, Birkenstraße 12a, 19057
Schwerin, Tel. 0385/4879380, Mail: stoehrgoldi@
arcor.de

A-Wurf vom Tollensewinkel

Vater: Hanno aus der Wolfskammer, 11-0750
Mutter: Doro vom Luhnner Holz, 10-0528
Wurftermin: Mitte März 2016
Züchter: Cord Müller-Scheeßel, Seltz 54, 17089 Gültz,
Tel. 03965/210625, Mail: ms.seltz@outlook.de

LG NORDBAYERN

E-Wurf vom vom Arberwald

Vater: Desko von der Grünbacher Sonnleitn, 11-0397
Mutter: Bonnie v. Arberwald, 12-0213



Foto: Astrid Gutt

Wurftermin: Ende März 2016
Züchter: Hermann Mühlbauer, Schulweg 9,
93470 Lohberg, Tel. 09943-2362 oder 0170
4696084, Mail: muehlbauer.lohberg@amplusmail.de

E-Wurf von der Zell

Vater: Ares v. Ammertal, 11-0466
Mutter: Dina v. d. Zell, 12-0114
Wurftermin: Anfang April 2016
Züchter: Franz Frey, Zellweg 4, 92540 Altendorf,
Tel. 09675-370 oder 0151-10489028,
Mail: frey.franz@t-online.de

A-Wurf vom Glückswald

Vater: Rasco vom Erlengrund, 12-0956
Mutter: Isolde v. Blütengrund 11-0681
Wurftermin: Anfang März 2016
Züchter: Holger Murk, Oberer Steinberg 3, 97688
Bad Kissingen, Tel. 0971-6994626, Mail: holger.
murk@arcor.de

B-Wurf von Maierhofen

Vater: Andy Andelsky Hrad, 11-A004
Mutter: Holli vom Silbental 10-0867
Wurftermin: Mitte März 2016
Züchter: Markus Eckl, Lippenweg 4, 93351
Maierhofen, Tel. 09499-942932 oder 0152 5428
4426, Mail: argotron@comkomm.com, http://
klm-von-maierhofen.de

J-Wurf vom von der Weisach

Vater: Zisko v. d. Fischerpoint, 11-0636
Mutter: Fee v. d. Weisach, 09-0395
Wurftermin: Ende März 2016
Züchter: Markus Richter, Weinbergstrasse 1, 91481
Münchsteinach-Altershausen, Tel. 09166-996444
oder 0174 3146555, Mail: mk-ad.richter@t-online.de

T-Wurf vom Erlengrund

Vater: Iwo vom Münsterland, 11-0058
Mutter: Rika vom Erlengrund, 12-0962
Wurftermin: Mitte März 2016
Züchter: Alfred Schöpplein, Hangstrasse 12, 97500
Ebelsberg, Tel. 09522-5027 oder 0160 9953037,
Mail: kunz-ste@web.de

LG OSNABRÜCK

D-Wurf vom Woltruper Dorf

Vater: Anton vom Woltruper Dorf, 12-0164
Mutter: Birke vom Woltruper Dorf, 14-083
Wurftermin: Mitte Februar 2016

Züchter: Peter Wessling, Woltruper Dorfstr. 1,
49593 Bersenbrück, Tel. 05439/2921,
0172/5215432

P-Wurf vom Elsetal

Vater: Bonno von Pannrack, 11-0734
Mutter: Kora vom Forstweg, 08-0684
Wurftermin: Ende März

Züchter: Heinrich Efken, Untere Papenbreite 6b,
49326 Melle

LG RHEINLAND

E II-Wurf von der Appelbecke

Vater: Ajax vom Katzenstein, 10-1042
Mutter: Udine von der Appelbecke, 10-0822
Wurftermin: Mitte Februar 2016

Züchter: Rosemarie Kuhn, Marsbruchstr. 60, 44287
Dortmund, Tel. 0231/456360, Mail: kusi-
mon_11288@freenet.de

LG SAAR-RHEIN-PFALZ

A-Wurf vom Echersbach

Vater: Jack vom Pfälzer Hof, 09-0283
Mutter: Ira vom Alfler Forst, 12-0091
Wurftermin: um den 20. Februar 2016
Züchter: Otto Schirtz, Hauptstr. 18, 54636 Altscheid,
Tel. 0171/9139328, Mail: info@haircollection.eu

LG SCHLESWIG-HOLSTEIN

A- Wurf vom Bondelumer Moor

Vater: Brisko von der großen Breite, 09-0684
Mutter: Hedi vom Kinderbach, 13-0918
Wurftermin: April 2016
Züchter: Thorsten Bäte, 25850 Bondelum,
Bondelumer Moor 3, Tel. 04843-9134148,
Mail: Toddi550@web.de

W-Wurf vom Drebenholt

Vater: Ulf vom Drebenholt, 12-0934
Mutter: Amy III vom Tecklenburger Land, 14-0543
Wurftermin: März 2016
Züchter: Karl Heinz Sachau, 24855 Bollingstedt,
Am Steinwall 18, Tel. 04625-7930,
Mail: Kalle.Sachau@dreben-holt.de

K-Wurf vom Viöler-Land

Vater: Dedde vom Ammerland, 10-0292
Mutter: Ivy vom Viöler-Land, 13-0523
Wurftermin: Februar 2016

Züchter: Kalle Magnussen, 25884 Viöl, Markt 17,
Tel. 04843-502 oder 04843-280527,
Mail: blumenhaus-magnussen@web.de

LG SÜDBAYERN

G-Wurf von der Edwies

Vater: Charly vom Keilerwald, 07-0439
Mutter: Aska von der Berghamerleit'n, ÖHZB 9003 /
15-A010

Wurftermin: Februar 2016

Züchter: Ludwig Wagner, Atzesberg 45,
94065 Waldkirchen, Tel. 08551/1787,
Mail: ludwig.wagner.klm@web.de

B-Wurf vom Grünen Gold

Vater: Charly von der Wallmühle, 13-0625
Mutter: Ina von der Wolfscheibm, 11-0416
Wurftermin: April 2016

Züchter: Georg Huber, Bucherstraße 32,
85290 Geisenfeld, Tel. 08452/8978,
Mail: info@huberlandtechnik.de

LG WATERKANT

B-Wurf vom Sperlingshof

Vater: Rasco vom Erlengrund 12-0956
Mutter: Kora von der Wolfstange 13-0207
Wurftermin: Mitte Februar
Züchter: Jürgen Wrobel, Eichenweg 6, 27432 Elm,
Tel. 04761/3435

F-Wurf vom vom Wiesengrund

Vater: Ayk vom Sperlingshof, 10-0692
Mutter: Ella von Lindern Nord, 10-0421
Wurftermin: Mitte März
Züchter: Franz Wielenberg, Berliner Ring 15,
26219 Bösel, Tel. 04494/1889

G-Wurf vom Hahnenmoor

Vater: Tasso vom Schaumburger Wald, 07-0482
Mutter: Ria vom Schwarzen Moor, 09-0093
Wurftermin: Anfang März
Züchter: Heinrich Kampsen, 49434 Neuenkirchen-
Vörden, Ahe 35, Tel. 05494-422, 0172-4550878,
Mail: heinrich.kampsen@ewetel.net

LG WESTFALEN-LIPPE

B-Wurf von der Freilichtbühne

Vater: Kenzo vom Reiterdorf (JKN), 11-0034
Mutter: Quira vom Brunnenweg, 13-0277
Wurftermin: Anfang Februar 2016

ERWARTETE WÜRFE

Züchter: Hubert Terwey, Flamschen 40, 48653 Coesfeld, Tel. 02541/82414

S-Wurf vom Grenzwall

Vater: Jaros von der Wolfstange 11-0759
Mutter: Mira vom Grenzwall (JKN) 11-0270
Wurftermin: Anfang Februar 2016
Züchter: Konrad Icking Thering, Ebbinghook 8, 46354 Südlohn-Oeding, Tel. 02862/6152, Mail: klm-oeding@web.de

E-Wurf von der Abtei

Vater: Beethoven von der Abtei 14-0001
Mutter: Jette vom Vossberg 12-0873
Wurftermin: Mitte Februar
Züchter: Bernd Weber, Abtei 1, 37696 Marienmünster, Tel. 0170 5255301, www.klm-von-der-abtei.de, Mail: webers-bernd@gmx.de

Z-Wurf vom Berkelsee

Vater: Caesar aus der Wolfskammer 07-0694
Mutter: Flori von der Pixelerheide 08-0143
Wurftermin: Mitte Februar
Züchter: Josef Schütte, Ebbinghook 4, 46354 Südlohn-Oeding, Tel. 02862/5612, Mail: vom-berkelsee@t-online.de, www.klm-vom-berkelsee.com

B-Wurf vom Welterbach

Vater: Irko von der Brembecke (JKN) 12-0530
Mutter: Franzi vom Treckeberg (JKN) 11-0701
Wurftermin: Mitte Februar
Züchter: Stephan Schulze Mönking, Welte 100, 48249 Dülmen, Tel. 02546-98210 oder 0170-2905609, Mail: stephan_moenking@gmx.de



Foto: Astrid Gutt

N-Wurf vom Schützenknapp

Vater: Benno vom Pannrack 10-0734
Mutter: Bella von der Willoh 12-0678
Wurftermin: Mitte März
Züchter: Willi Geismann, Hörste 46, 48231 Warendorf-Milte, Tel. 0173-5325273, Mail: geismann-milte@t-online.de

F-Wurf von Oeding

Vater: Josce vom Grenzwall 10-0162
Mutter: Birko von Oeding 12-0226
Wurftermin: Mitte März
Züchter: Elisabeth Icking Thering, Ebbinghook 4, 46354 Südlohn-Oeding, Tel. 02862/6152, Mail: klm-oeding@web.de
Homepage klm-oeding.de

G-Wurf von Schonebeck

Vater: Farah vom Münsterland 08-0663
Mutter: Aladin vom Apfelgarten 12-0640
Wurftermin: Mitte März
Züchter: Bernhard Niehoff, Schonebeck 24, 48329 Hohenholte, Tel. 02534-9590

N-Wurf vom Reckenberger Land

Vater: Karlo vom Reiterdorf 11-0035
Mutter: Gesa vom Eusterbach
Wurftermin: Mitte März
Züchter: Bernhard Südhoff, 33378 Rheda Wiedenbrück, Aum Eusternbach 197, Tel. 05242-55440

B-Wurf vom Fresenhorst

Vater: Jana vom Grenzwall 10-0161
Mutter: Quintus von Ottenstein 10-0762
Wurftermin: Ende März
Züchter: Wilhelm Terschluse, Fresenhorst 20, 46354 Oeding, Tel. 0171-2896896, Mail: wilhelm.terschluse@gmx.de

X-Wurf vom Tiehook

Vater: Timber vom Tiehook 09-1162
Mutter: Kendo von der Wolfstange 13-0205
Wurftermin: Ende März
Züchter: Barbara Rövekamp, Temming 25, 48727 Billerbeck-Beerlage, Tel. Tel: 02507-573997, Mail: roevkamp@gmx.de

I-Wurf von der Rehbrügge

Vater: Dora von der Rehbrügge (JKN) 10-0927
Mutter: Larchan vom Forstweg 09-0051
Wurftermin: Anfang März
Züchter: Carlo Cramer, A.-Wolbring-Weg 38, Tel. 02541/880488, Mail: carlocramer@gmx.de

LG ANHALT-SACHSEN-THÜRINGEN

Todesfall:

Wozniak Dr. Siegfried

Zugänge:

Koch Anja, Am Anger 16, 07387 Krölpa OT Herschdorf
Leucht Matthias, Am Burgwald 12, 06846 Dessau-Roßlau

LG BADEN

Zugänge:

Daniels Frederik, In der Wann 37, 77654 Offenburg
Pfügler Franz, Rheinstraße 23, 76456 Kuppenheim
Federer Andrea, An der Halde 5, 77767 Appenweiler-Urloffen

LG BERLIN-BRANDENBURG

Zugänge:

Laux Gerd, Dorfstraße 36, 16775 Stechlin

LG HAMBURG-SÜDHOLSTEIN-MECKLENBURG-VORPOMMERN

Todesfall:

Dr. Reuter Gregor

Zugänge:

Ziebell Ralf, Rosenallee 9, 17217 Penzlin OT Marihn
Dinse Andreas, Ausbau 2, 18182 Blankenhagen
Voss Christian, Ewerstr. 49, 23558 Lübeck
Butz Jan-Hendrik, Meisenweg 6, 23626 Ratekau
Pellinen Jörg, An den Eichen 3, 22851 Norderstedt

LG HANNOVER-BRAUNSCHWEIG

Zugänge:

Dreßler Stefan, Friedrichstr. 17, 39288 Burg
Ermann Manuel, Im Wiesengrund 43, 31303 Burgdorf
Frischhol Georg, Bremer Str. 25, 34246 Vellmar
Gaul-Zierdt Steffen, Neue Straße 11, 39444 Hecklingen OT Gr. Börnecke
Goldmann Günter, In der Hasenheide 11, 31535 Neustadt
Lüpke, Dr. Carolin, Bockel 13, 29649 Wietzenhof
Meyer Harald, Bullerbachstr. 4, 30840 Barsinghausen
Reitmann Mona Sophie, Hauptstr. 31a, 38173 Sickinge
Schneider Annika, Im Hebenkampe 4, 21360 Vögelsen
Sommer Petra, Am Krokusplan 89, 38446 Wolfsburg
Steinbach, Dr. Gregor, Gustav-Pries-Str. 14, 30966 Hemmingen
Tölle, Dr. Manuela, Malsler Weg 4, 27616 Appeln

LG HESSEN

Todesfall:

Hess Klaus, Ortsstraße 35, 56472 Niesterau

Zugänge:

Düber Dieter, Am Grundweg 80, 64342 Seeheim-Jugenheim
Magill Nicholas, Barckhausstraße 9, 60325 Frankfurt am Main

LG NORDBAYERN

Zugänge:

Wiltshka Roland, Lind 9, 96184 Rentweinsdorf
Göhriinger Peter, Hutweg 18, 91616 Neusitz
Dittmann Bernd, Peter-Wagner-Straße 1, 97437 Haßfurt

LG OSNABRÜCK

Zugänge:

Wassink Timo, Tulpenstr. 51, 48531 Nordhorn
Kamping Siegfried, Zum Kamphook 7, 48488 Emsbüeren

LG RHEINLAND

Todesfall:

Brill Werner, Flurstr. 172, 42781 Haan

Zugänge:

Ruth Jörg, Hartstr. 14, 46485 Wesel

LG SAAR-RHEIN-PFALZ

Zugänge:

Tröger Carolin, Trippstadter Str. 49b, 67705 Stelzenberg
Müller Winfried, Höhenstr. 13, 66649 Oberthal
Telkes Andreas, Blumenstr. 30, 67435 Neustadt
Kreher Alexander, Alexander-von-Humboldt-Str. 3, 66953 Pirmasens
Berg Alexander, An der Bleiche 10, 55234 Bechtolsheim

LG SCHWABEN

Ausschlüsse:

Drivbanksy 110, SE-16574 Hasselby
Friden Rickard, Tappstigen 11, SE-14763Uttran

Zugänge:

Saur Reinhold, Kirchplatz 5, 73463 Westhausen
Nitsch Ingo, Siedlung 11, 74532 Ilshofen
Müller Rebekka, Seestr. 24, CH-2575 Hagneck
Honold Stefan, Schäferhalde 4, 87730 Bad Grönenbach
Vogl Herbert, Hauptstr. 17, 86507 Oberottmarshausen
Kinzler Markus, Kleinkuchenerberg 8, 89520 Heidenheim-Grosskuchen
Schmidt Manfred, Binna 12, CH-3994 Lax
Laipple Peter Dr., Auf dem Wasserturm 10, 89275 Oberelchingen

LG SCHLESWIG-HOLSTEIN

Todesfall:

Garbrecht Ingrid, Dorfstr. 34, 25551 Schlotfeld

Zugänge:

Hems Stefan, Toftlundweg 24, 25821 Bredstedt
Moltenses Hansen Thomas, Klittingvej 240, DK-6854 Henne
Vorpahl Miroslaw, Dannewerker Str. 22, 24866 Busdorf

LG SÜDBAYERN

Ausschlüsse:

Claas Dr. Uwe, Waldschmidtstr. 4, 83727 Schliersee

Todesfall:

Merzdorf Franz, Krautthal 1, 83564 Soyen
Wollinger Adolf, Kornfeldweg 2, 94136 Thyrnau

Zugänge:

Sommersdorfer Rainer, Nikolausstr. 2, 84533 Markt
Trapp Klaus, Ippenberger Str. 13, 80999 München
Rudolph Dr. Klaus, Max-Halbe-Str. 6, 84524 Neuötting

LG WATERKANT

Todesfall:

Eberhards Karl Heinz, Leegenweg 2, 26446Dose

Zugänge:

Willms Frank, Kolherweg 6, 26532 Großheide
Weimann Andreas, Brookweg 112, 26127 Oldenburg
Schraeder Yvonne, Steinweg 21, 26721 Emden
Naber Markus Dr., Bether Ring 44, 49661 Cloppenburg/Bethen
Fürst Eckhardt, Kanalstr. Süd 69a, 26629 Großefehn
Fricke Volker, Brookstr. 1, 27619 Schiffdorf/Bramel
Schmidt Frank, Osterstr. 13, 26826 Weener
Oltmanns Oliver, Hamburger Str. 8d, 26419 Schortens

MITGLIEDERBEWEGUNGEN

LG WESTFALEN-LIPPE

Todesfall:

Rövekamp Wilhelm, Temming 25, 48727 Billerbeck-Beerlage

Zugänge:

Amtenbrink Lisa, Baumstr. 26, 45128 Essen

Schumacher Tina, Hüllstr. 15, 57587 Birken-Honigessen

Dohmann Sandra, Annenhof 1a, 34434 Borgentrich

Schnieder Tobias, Am Lohberg 6, 59590 Geseke

LG WÜRTEMBERG-HOHENLOHE

Zugänge:

Fröhlich Kathrin, Dötenweiler 2, 74632 Neuenstein

Schmälzle Mario, Im Silberloch 1, 77886 Lauf

Bader Thomas, Rathausstraße 28, 73614 Schorndorf-Schlichten

Walch Jens, Waldenserstr. 73/1, 76307 Karlsbad

Christian Phillip, Allmendstrasse 62, CH-3860 Meiringen

Beyl Dominik, Südstrasse 32, 74357 Bönnigheim

Zeiter Manfred, Moosmattenstrasse 5, CH-3948 Oberems



ALTE ZUCHTBÜCHER

Die alten handschriftlichen Zuchtbücher wurden eingescannt und in Form einer Blätterdatei digital auf Stick gespeichert.

Es ist geplant diese Daten langfristig in dogbase zu integrieren.

Der Verkaufspreis liegt bei 60,00 Euro pro Stück inkl. Versand.
Bestellungen bitte bei der Geschäftsstelle.

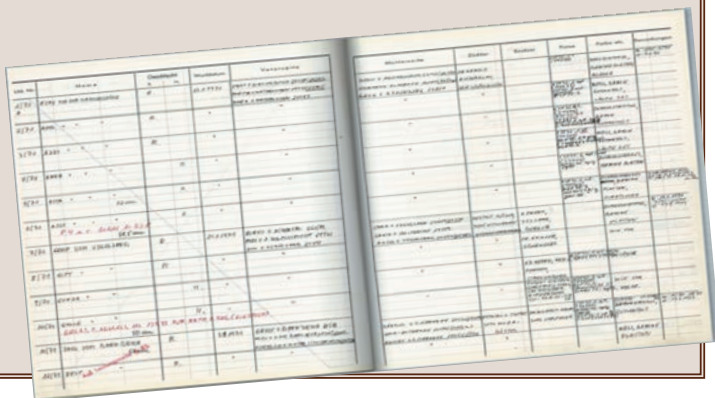

VERBANDSADRESSEN DER LANDESGRUPPEN

LG ANHALT-SACHSEN-THÜRINGEN

1. *Vorsitzender* Ralf Lindenhahn, Serbitzer Ring 27, 06796 Brehna, Tel. 0176 57605680, ralf.lindenhahn@t-online.de
2. *Vorsitzender* Michael Daul, Altenberger Str. 8, 01768 Glashütte, Tel. 035053 32984, sabrina-michael@t-online.de
Schatzmeister Petra Kröhn, Franz-Dietel-Straße 18, 07950 Zeulenroda-Triebes, Tel. 036622 72754, Petra-Kroehn@t-online.de
Schriftführer Renate Klauß, Fröbelstraße 30, 04463 Großpösna, Tel. 034297 41163, renete.klauss@t-online.de
Zuchtwart Angela Dr. Bürger, Lohweg 7, 06682 Teuchern OT Gröbitz, Tel. 034445 20478, info@klm-vom-indian-summer.de
Homepage: www.KLM-vorstehhund.de
Bankverbindung: Konto 83585, BLZ 83050000, Sparkasse Gera-Greiz, IBAN DE288305000000083585, BIC HELADEFI GER

LG BADEN

1. *Vorsitzender* Ralf Bürkel, Brunnenstr. 14, 79331 Teningen, Tel. 07641 55350, ralfbuerkel@buerkel.de
2. *Vorsitzender* Udo Schnottalla, Bästebach 24, 77740 Bad Peterstal-Griesbach, Tel. 07806 992754, u.schnottalla@gmx.net
Schatzmeister Hubert Benz, Oberweierer Hauptstr. 1, 77948 Friesenheim, Tel. 07821 62679, Fax 07821 9988713
Benz@klm-baden.de
Schriftführer Caroline Karle, Kapellenring 3, 79238 Ehrenkirchen, Tel. 07633 808933, caroline.karle@suedvers.de
Zuchtwart Regina Schachenmeier, Brunnenstraße 6, 79331 Teningen, Tel. 07641 55672, schachenmeier@kabelbw.de
Homepage: www.KLM-baden.de
Bankverbindung: Konto 855200, BLZ 68290000, Volksbank Lahr, IBAN DE6468290000000855200, BIC GENODE61 LAH

LG BERLIN-BRANDENBURG

1. *Vorsitzender* Michael Schmiedel, Schwarze Bahn 1, 16244 Schorfheide OT Eichhorst, Tel. 03335 797901, Fax 033361 64769 m.schmiedel@klm-bb.de
2. *Vorsitzender* Lothar Höpfner, Parkweg 25, 19395 Plau am See, Tel. 038735 46294, lothar@silberquelle.com
Schatzmeister Glenn Jankowski, Dachsweg 1, 14712 Rathenow, Tel. 03385 5511275, glenn.jankowski@havelland.de
Schriftführer Monika Höpfner, Parkweg 25, 19395 Plau am See, Tel. 038735 46294, m.hoepfner@klm-bb.de
Zuchtwart Werner Brune, Lindenstr. 19, 15518 Steinhöfel OT Tempelberg, Tel. 0171 8184220, Fax 02294 991051
w.brune@klm-bb.de
Homepage: www.KLM-bb.de
Bankverbindung: Konto 3369221000, BLZ 10090000, Berliner Volksbank, IBAN DE93100900003369221000, BIC BEVODE33 BER

LG HAMBURG-SÜDHOLSTEIN-MECKLENBURG-VORPOMMERN

1. *Vorsitzender* Thomas Harm, Meiereistr. 3, 23816 Leezen, Tel. 04552 9820, klm@leezenerau.de
2. *Vorsitzender* Wolfgang Beusse, Harburger Straße 190, 21614 Buxtehude, Tel. 04161 641511, wolfgang.beusse-klm@online.de
Schatzmeister Regina Harm, Meiereistr. 3, 23816 Leezen, Tel. 04552 9820, Fax 04552 9947448, klm@leezenerau.de
Schriftführer Andreas Hinsching, Dorfstr. 24, 22889 Tangstedt, ahinsching@t-online.de
Zuchtwart Detlef Butz, Meisenweg 6, 23626 Ratekau, Tel. 04504 67448, butz-fam@t-online.de
Homepage: www.KLM-hh-mv.de
Bankverbindung: Konto 134945534, BLZ 21352240, Sparkasse Holstein, IBAN DE 89 213522400134945534, BIC NOLADE21 HOL

LG HANNOVER-BRAUNSCHWEIG

1. *Vorsitzender* Nils Reineke, Quelkhorner Landstr. 103, 28870 Ottersberg, Tel. 04293 2669612, reineke@klm-hb.de
2. *Vorsitzender* Hermann Schulze, Alte Handelsstraße 17, 38448 Wolfsburg, Tel. 05363 20050, schulze@klm-hb.de
Schatzmeister Günter Kühne, Siedlung 14, 39221 Kleinmühlingen, Tel. 039291 40984, Fax 03928 401357, kontakt@ibkuehne.de
Schriftführer Sabine Wenzel, Theodor-Heuss-Weg 12, 38159 Vechelde, Tel. 05302 6967, wenzel@klm-hb.de
Zuchtwart Hermann Schulze, Alte Handelsstraße 17, 38448 Wolfsburg, Tel. 05363 20050, schulze@klm-hb.de
Homepage: www.KLM-hb.de
Bankverbindung: IBAN DE 52800555000381112594, BIC NOLA DE 21 SES

LG HESSEN

1. *Vorsitzender* Ralf Küch, Am Hofborn 4, 35083 Wetter-Oberrospe, Tel. 06423 5444570, Fax 06423 542046, Ralf.Kuech@klm-hessen.de
2. *Vorsitzender* André Hentze, Im Igelstück 26, 36088 Hünfeld, Tel. 06652 919828, andre.hentze@yahoo.de
Schatzmeister Klaus-Dieter Schmandt, Neuhöfer Weg 9, 35415 Pohlheim, Tel. 06403 67912, Fax 06403 969938, didi.schmandt@t-online.de
Schriftführer Ekkehard Kreuzer, Am Steinkreuz 15, 35435 Wettenberg, Tel. 0641 86992, Fax 0641 87780939, ek-wettenberg@arcor.de
Zuchtwart André Hentze, Im Igelstück 26, 36088 Hünfeld, Tel. 06652 919828, andre.hentze@yahoo.de
Homepage: www.KLM-hessen.de
Bankverbindung: Konto 242029000, BLZ 513 500 25, Sparkasse Gießen, IBAN DE9713500250242029000, BIC HELADEFI GIE

VERBANDSADRESSEN DER LANDESGRUPPEN

LG NORDBAYERN

- 1. Vorsitzender** Gerhart Schäfer, Kemnather Str. 30, 92358 Seubersdorf OT Wissing, Tel. 09497 6552, Fax 09497-9495758, Gerhart.Schaefer@klm-nordbayern.de
- 2. Vorsitzender** Dieter Segets, Altendettelsauer Str. 3, 91580 Petersaurach, Tel. 09872 7439, dieter.segets@t-online.de
- Schatzmeister** Gabriele Mohnke, Deckersberg 32, 91230 Happurg, Tel. 09151 5563, Fax 09151 5563, joga-mohnke@t-online.de
- Schriftführer** Susanne Schwietzke, Alte Rinne 16, 91077 Dormitz, Tel. 09134 908816, susanne.schwietzke@klm-nordbayern.de
- Zuchtwart** Erwin Steinbauer, Kalbensteinberg 148, 91720 Absberg, Tel. 09837 1248, e.steinbauer@gmx.de
- Homepage:** www.KLM-nordbayern.de
- Bankverbindung:** Konto 190482273, BLZ 76050101, Sparkasse Nürnberg, IBAN DE577605010101904822 73, BIC SSKNDE77XXX

LG OSNABRÜCK

- 1. Vorsitzender** Jürgen Roetmann, Oorder Weg 29a, 48531 Nordhorn, Tel. 05921 35279, j.roetmann@web.de
- 2. Vorsitzender** Hans-Theodor Tenspolde, Treppkesberg 44, 49477 Ibbenbüren, Tel. 05451 78575, Fax 03222 3725211 tenspolde.klm-os@t-online.de
- Schatzmeister** Richard Schneiders, Alte Straße 6, 49479 Ibbenbüren, Tel. 05459 4237, Richard.Schneiders@t-online.de
- Schriftführer** Silvia Rössler, Kolkesch 6, 49406 Barnstorf, Tel. 05442 3654, silvia.roessler@gmx.de
- Zuchtwart** Wilfried Busch, Münsterstraße 282, 49479 Ibbenbüren, Tel. 05451-13441, wilfried.busch@gmx.de
- Homepage:** www.KLM-os.de
- Bankverbindung:** IBAN DE2640361906044479200, BIC GENODEM11BB, VR-Bank Kreis Steinfurt eG

LG RHEINLAND

- 1. Vorsitzender** Ralf Essing, Timsmanweg 33, 46395 Bocholt, Tel. 02871 8607, ralf-essing@versanet.de
- 2. Vorsitzender** Christoph Nellen, Ulmenstr. 48, 41363 Jüchen, Tel. 0176 21047959, nsalmo13@aol.com
- Schatzmeister** Hans-Jürgen Schnier, Grenzweg 88, 46499 Hamminkeln, Tel. 02857 915930, hans-juergen.schnier@gmx.de
- Schriftführer** Inge Fitscher, Paul-Reusch-Str. 74, 46045 Oberhausen, Tel. 0208 853963, Fax 0208 8237013, fitscher@fitscherguss.de
- Zuchtwart** Inge Fitscher, Paul-Reusch-Str. 74, 46045 Oberhausen, Tel. 0208 853963, Fax 0208 8237013, fitscher@fitscherguss.de
- Homepage:** www.kleine-münsterländer-rheinland.de
- Bankverbindung:** Konto 6502739016, BLZ 38260082, Volksbank Euskirchen e.G., IBAN DE55382600826502739016, BIC GENODED1EV8

LG SAAR-RHEIN-PFALZ

- 1. Vorsitzender** Ernst Zeimet, Forsthausstr. 8, 56288 Kastellaun, Tel. 06762 8225, Fax 06762 950302, ernst.zeimet@klm-saar-rhein-pfalz.de
- 2. Vorsitzender** Theo Kreutzer, Schwambachstraße 3, 66578 Heiligenwald, Tel. 06821 690399, theo-kreutzer@web.de
- Schatzmeister** Petra Etges, Jahnstraße 18, 56753 Welling, klm.vom.keilenwald@googlemail.com
- Schriftführer** Paul-Michael Kruff, Mühlenstraße 1, 56828 Alfien, Tel. 02678 910134, Fax 02678 910132, paul-michael.kruff@arcor.de
- Zuchtwart** Liane Wild, Nahbollenbacher Str. 118, 55743 Idar-Oberstein, Tel. 06784 9411, info@eloxal-wild.de
- Homepage:** www.KLM-saar-rhein-pfalz.de
- Bankverbindung:** Konto 426350, BLZ 54790000, Volksbank Speyer-Neustadt-Hockenheim, IBAN DE2554790000000426350, BIC GENODE61SPE

LG SCHLESWIG-HOLSTEIN

- 1. Vorsitzender** Thomas Böttcher, Börmer Weg 9, 24861 Bergenhusen, Tel. 04885 901388, Fax 04885 901378, boettcherklm@gmx.de
- 2. Vorsitzender** Thorsten Bäte, Bondelumermoor 3, 25850 Bondelum, Tel. 04843 9134148, Toddi550@web.de
- Schatzmeister** Holger Mordhorst, Achter de School 1, 24890 Stolk, Tel. 04623 7474, vom.Luengmoor@gmx.de
- Schriftführer** Andreas Heiler, Strandweg 17, 24897 Ulsnis, Tel. 04641 540, shulsnis@foni.net
- Zuchtwart** Karina Böttcher, Börmer Weg 9, 24861 Bergenhusen, Tel. 04885 901388, boettcherklm@gmx.de
- Homepage:** www.KLM-sh.de
- Bankverbindung:** Konto 8334455, BLZ 21690020, Schleswiger Volksbank eG, IBAN DE39216900200008334455, BIC GENODEF1SLW

LG SCHWABEN

- 1. Vorsitzender** Eugen Maucher, Hagnaurfurter Str. 17, 88456 Winterstettendorf, Tel. 07355 8320, maucher@klm-schwaben.de
- 2. Vorsitzender** Jürgen Lang, Wendelsteinstraße 4, 86316 Friedberg-Wulfertshausen, Tel. 0821 7809164, lang@klm-schwaben.de

VERBANDSADRESSEN DER LANDESGRUPPEN

Schatzmeister Dominik Gromer, Hindenburgstr. 18/2, 88348 Bad Saulgau, Tel. 07581 5347277, gromer@klm-schwaben.de
Schriftführer Dagmar Sauter, Holunderweg 6, 88284 Wolpertswende, Tel. 07502 912698, sauter@klm-schwaben.de
Zuchtwart Marc Steinkühler, Engenreute 2, 72622 Nürtingen, Tel. 0173 2693790, steinkuehler@klm-schwaben.de
Homepage: www.KLM-schwaben.de
Bankverbindung: Konto 227298004, BLZ 61060500, Volksbank Göppingen, IBAN DE94 6106 0500 0227 2980 04, BIC: GEN ODES 1VGP

LG SÜDBAYERN

1. Vorsitzender Ottmar Tutsch, Eschenstr. 13a, 84030 Ergolding, Tel. 0871 78828, o.tutsch@klm-suedbayern.de
2. Vorsitzender Bernhard Soyer, Nelkenstraße 15, 84570 Polling, Tel. 08631 7140, bernhard.soyer@freenet.de
Schatzmeister Walter Bollmann, Weingasse 5, 86706 Weichering, Tel. 08454 914394, WBollmann@gmx.de
Schriftführer Bernhard Hauber, Scharlinger Straße 7, 83379 Wonneberg, Tel. 08681 1510, bernhard.hauber@t-online.de
Zuchtwart Richard Heinz, Surheimer Straße 27, 83395 Freilassing, Tel. 08654 65245, Fax 0861 166190338, zuchtwart.suedbayern@kabelmail.de
Homepage: www.KLM-suedbayern.de
Bankverbindung: Konto 4576399, BLZ 74350000, Sparkasse Landshut, IBAN: DE9174350000004576399, BIC BYLADEM1LAH

LG WATKANT

1. Vorsitzender Josef Röttgers, Zu den Jücken 2 A, 26169 Friesoythe, Tel. 04491 4128, josef.roettgers@ewetel.net
2. Vorsitzender Markus Meyer, Am Voßberg 3, 49451 Holdorf, Tel. 05492 3813, markusmeyer.handorf@t-online.de
Schatzmeister Johann Heyen, Heidhörweg 28, 26629 Großefehn, Tel. 04943 4478, Fax 04943 4478 jheyen.klm@t-online.de
Schriftführer Tido Bent, Müller-Post-Ring 12, 26427 Esens, Tel. 04971 927694, Tido.Bent@ewetel.net
Zuchtwart Heinrich Block, Friesoyther Str. 9, 26219 Bösel, Tel. 04494 1219, Fax 04494 1219
Homepage: www.KLM-waterkant.de
Bankverbindung: Konto 152007571, BLZ 28350000, Sparkasse Aurich-Norden, IBAN: DE07 2835 0000 0152 007571, BIC: BRLADE21ANO

LG WESTFALEN-LIPPE

1. Vorsitzender Thomas Kupfer, Kleine Heide 18, 44532 Lünen, Tel. 02306 3014309, klm.kupfer@web.de
2. Vorsitzender Christian Luke, An der Aa 40, 48329 Hohenholte, Tel. 02507 982807, christian.luke@gmx.net
Schatzmeister Anna-Lena Meurer, Meisenweg 23, 45731 Waltrop, Tel. 0178 2044013, lena.borchert@gmx.de
Schriftführer Kerstin Kupfer, Kleine Heide 18, 44532 Lünen, Tel. 02306 3014309, kt.kupfer@web.de
Zuchtwart Josef Westermann, Goffineweg 4, 33442 Herzebrock, Tel. 05245 5953, josef_westermann@web.de
Homepage: www.KLM-westfalen-lippe.de
Bankverbindung: Konto 149018657, BLZ 40050150, Sparkasse Münsterland Ost, IBAN DE 42400501500149018657, BIC WELADED1MST

LG WÜRTEMBERG-HOHNLOHE

1. Vorsitzender Hans-Joachim Müller, Baumgartenweg 10, 74354 Besigheim, Tel. 07143 5300, hajomuellerrottmarshem@t-online.de
2. Vorsitzender Christian Reents, Schubartstr. 4/3, 74348 Lauffen, Tel. 07133 14810, christian.reents@web.de
Schatzmeister Heinz Henke, Erbgrabenweg 6, 70839 Gerlingen, Tel. 07156 23816, heinzhenke@t-online.de
Schriftführer Monika Wolf, Am Killberg 16, 72218 Wildberg, Tel. 07054 928887, mg.wolf@yahoo.de
Zuchtwart Jens Müller, Stockheimer Str. 6, 70435 Stuttgart, Tel. 0711 803349, mue.j@arcor.de
Homepage: www.KLM-wueho.de
Bankverbindung: Konto 45116016, BLZ 60090100, Stuttgarter Volksbank eG, IBAN: DE 88600901000045116016, BIC: VOBAD633

LG NORDAMERIKA (KLM-GNA)

Präsident John D. Liscovitz, 4002 Steeple Run, IL 60014, Crystal Lake, +1 (815) 322-6993, grousedog@prodigy.net
Vizepräsident Jim Julson, 22748 471st Ave., S.D. 57017, Colman, +1 (605) 530-0074, jljulson@svtv.com
Schatzmeister Leanne Jacoby, 9674 Hale Ave. S, Cottage Grove, MN 55016, +1 (612) 834-8323, lkjacoby@comcast.net
Schriftführer Ken Bremer, 6805 Fox Run, IL 60012, Crystal Lake +1 (312) 375-2796, kwbremer@gmail.com
Zuchtwart Bobbe Carney, 617 Sheridan Rd., IA 50701, Waterloo +1 (319) 883-8528, bobbe.carney@gmail.com
Homepage: www.klm-gna.org



VERBANDSADRESSEN

VORSTAND UND AUSSERORDENTLICHER VORSTAND

Präsident

Dietrich Berning, Provinzialstr. 24, 46499 Hamminkeln,
Tel. 02873/261, Fax 02873/1314,
dietrich_berning@t-online.de

Vizepräsident

Michael Schmiedel, Schwarze Bahn 1, 16244 Schorfheide
OT Eichhorst, Tel. 03335/797901, Fax 033393/664630,
m.schmiedel@klm-bb.de

Geschäftsführerin & Zuchtbuchführerin

Jacqueline Mette, Dresdner Straße 19, 01774 Pretzschendorf,
Tel. 035058/429741, Fax 035058/429742,
mette@kleine-muensterlaender.org
Konto: 1505421023, BLZ: 39560201
Volksbank Düren eG
IBAN: DE93395602011505421023
BIC: GENODE1DUE

Kündigungen nur über die jeweiligen Landesgruppen!

Pressewart

Andreas Kurre, Stedingsmühle Str. 22, 49696 Molbergen,
Tel. 04475/947033, Fax 04475/947035,
andreas.kurre@ewetel.net

Vorsitzender der Zuchtkommission

Erwin Wallmann, Niederdorf 41, 49545 Tecklenburg,
Tel. 05455/7290,
wallmann@kleine-muensterlaender.org

Ehrenpräsident

Bernd-Dieter Jesinghausen, Schwabenstraße 25, 91126
Schwabach, Tel. 09122/73395, Mobil: 0171/8870060,
BDJ@mentis-consulting.de

Verbandsschatzmeister

Martina Maubach, Paulstraße 75, 52353 Düren,
Tel. 02421/200199, Martina.Maubach@gmx.de
Konto: 1505421015, BLZ: 39560201
Volksbank Düren eG
IBAN: DE18395602011505421015
BIC: GENODE1DUE

Verbandszuchtwart & AK2 Qualitätssicherung Zucht

Josef Westermann, Goffineweg 4, 33442 Herzebrock,
Tel. 05245/5953,
josef_westermann@web.de

Vorsitzender des Ehrenrates

Hans Stigler, Sonnenstr. 12, 97264 Helmstadt,
Tel. 09369/1804, hans-stigler@t-online.de



ARBEITSKREISE UND OBLEUTE

AK1 Organisationsentwicklung

Thomas Böttcher, Börmer Weg 9, 24861 Bergenhusen,
Tel. 04885/901388, boettcherklm@gmx.de

AK2 Qualitätssicherung Zucht

Josef Westermann, Goffineweg 4, 33442 Herzebrock,
Tel. 05245/5953,
josef_westermann@web.de

AK3 Öffentlichkeitsarbeit

André Hentze, Im Igelstück 26, 36088 Hünfeld,
Tel. 06652/919828, andre.hentze@yahoo.de

AK4 Ausbildungs- und Prüfungswesen

Ulrich Pabst, Hörsten 1, 23623 Ahrensböök,
Tel. 04525/642853 oder 0172/4006352, pabst-u@web.de

AK5 Auslandskontakte

Jacqueline Mette, Dresdner Straße 19,
01774 Pretzschendorf, Tel. 035058/429741,
Fax 035058/429742, mette@kleine-muensterlaender.org

Projektleiter Epilepsie

Dr. Bernd Westphal, Roggenkamp 33, 23611 Bad Schwartau,
Tel. 0451/2034627, westphal.gleichen@t-online.de

Zuchtrichterobmann

Richard Heinz, Surheimer Str. 27, 83395 Freilassing,
Tel. 08654/65245, zuchtwart.suedbayern@kabelmail.de

Internetredakteurin

Kerstin Kupfer, Kleine Heide 18, 44532 Lünen,
Tel. 02306/3014309, kt.kupfer@web.de

Webmaster

Sören Sachau, Schmiedeweg 1, 24855 Gammellund
Tel. 04625/8220426, webmaster@kleine-muensterlaender.org

Mitgliederverwaltung, Versand KIM-Heft

Jennifer Melchior, Auf der Höhe 9, 52152 Simmerath,
Tel. 02473/939869, melchior@kleine-muensterlaender.org

Welpen-Vermittlungsstelle

Christa Förster, Bachstr. 56, 32423 Minden i.W.,
Tel. 0571/30254, Fax 0571/4051571,
christafoerster@t-online.de

Leiter Projektgruppe IT /

Datenschutzbeauftragter des Bundesverbandes

Werner Brune, Lindenstr. 19, 15518 Steinhöfel OT Tempelberg,
Tel. 02294/991052, Fax 02294/991051, w.brune@klm-bb.de



KLM INTERNATIONAL (KLM-I)

www.KLM-international.info

VORSTAND

Präsident	Dietch Berning, Provinzialstr. 24, 46499 Hamminkeln, Tel. 0049/(0)2873/261, dietch_berning@t-online.de , www.kleine-muensterlaender.org
Vizepräsident	Henrik Raae Andersen, Lunderodvej 82, Marup, Dänemark, DK-4340 Tølløse, formanddmk@gmail.com , 0045/25786665
Vizepräsident	Cor Bottenheft, Jan van Nassaupark 78, NL-3844 BS Harderwijk, c.bottenheft@caiway.nl , 0031/341415335,
Ehrenpräsident	Bernd-Dieter Jesinghausen, Schwabenstraße 25, 91126 Schwabach, Tel. 09122/73395, Mobil: 0171/8870060, BDJ@mentis-consulting.de
Geschäftsführer	Jacqueline Mette, Pretzschendorf, Dresdner Straße 19, 01774 Klingenberg, mette@kleine-muensterlaender.org , 0049/(0)35058/429741

MITGLIEDSVEREINE

Belgien	Vorsitzender: Philip Van der Biest, Gentsestraat 13, B-9520 ZONNEGEM, philip.van.der.biest@telenet.be
Dänemark	Vorsitzender: Henrik Raae Andersen, Lunderodvej 82, Marup, DK-4340 Tølløse, formanddmk@gmail.com , 0045/25786665
Deutschland	Präsident: Dietch Berning, Provinzialstr. 24, 46499 Hamminkeln, Tel. 0049/(0)2873/261, dietch_berning@t-online.de , www.kleine-muensterlaender.org
Finnland	Vorsitzender: Harri Hyppänen, Päiväkunnaantie 21, FIN-44120 Äänekoski, phone: +358 50 532 0016, harri.hyppanen@elisanet.fi , www.munsterikerho.com
Frankreich	Bernard BRENUCHON, 1 route de Colmen, 57320 FILSTROFF, Tel: 0033/(0)387 3791 05, b.brenuchon-cfeml@orange.fr Ansprechpartner für Deutschland: Germain Klein, 2 rue de la Ville, F-67460 Souffelweyersheim, klein.germain@numericable.fr , 0033/388205409
Niederlande	Vorsitzender: Cor Bottenheft, Jan van Nassaupark 78, NL-3844 BS Harderwijk, c.bottenheft@caiway.nl , 0031/341415335, www.heidewachtvereniging.nl
Norwegen	Vorsitzende: Birte Wold Myhre, Siggerudveien 874, N-1400 Ski, 0047/64889202/916 35 963, birtesin@online.no , www.nmlk.no Ansprechpartner deutsch: Pål Thoresen, Borgveien 4, N-1914 Ytre Enebakk, 0047/91136366, Lokkeberget@hotmail.com
Österreich	Präsident: Peter Hübler, Neuwald 31h, 8781 Wald am Schoberpass, peter.huebler@aon.at , 0043/664/1873031
Schweiz	Präsident: Urs Hoppler, Schulstr. 11, CH-8965 Berikon, praesident@KLM-muensterlaender.ch , 0041/566336017, www.KIM-muensterlaender.ch
Schweden	Vorsitzender: Ingmar Tykesson, Traneröd 1571, S-26876 Kågeröd, Mail: ingmar.tykesson@tele2.se , www.vorsteh.se
Tschechien	Präsident: Ing. Jiří Kec, 34194 Srní 170, 0042/420376599318 Ansprechpartner für Deutschland: Vizepräsident Petr Buba, Nový Dvůr 33, Kněževs u Rakovníka, PSČ 27001, 0042/0606265615, www.ohardlouhosrty.ic.cz

ASSOZIIERTER MITGLIEDSVEREIN

Nordamerika	Präsident: John D. Liscovitz, 4002 Steeple Run, IL 60014, Crystal Lake, +1 (815) 322-6993, grouseog@prodigy.net Ansprechpartner für Deutschland: Ken Bremer, 6805 Fox Run, IL 60012, Crystal Lake +1 (312) 375-2796, kwbremer@gmail.com
-------------	--

Impressum

Herausgeber: Verband für Kleine Münsterländer e. V., Pretzschendorf, Dresdner Straße 19, 01774 Klingenberg

Druck: Firmengruppe APPL sellier druck GmbH, Angerstraße 54, 85354 Freising

Verantwortlich für den Inhalt: Andreas Kurre, Stedingsmühler Straße 22, 49696 Molbergen, Tel. 04475/947033, Fax /947035, E-Mail: andreas.kurre@ewetel.net. Gekennzeichnete Aufsätze geben die Meinung des Verfassers wieder. Der Abdruck bedeutet keine Stellungnahme des Verbandes KIM e. V.. Alle Rechte vorbehalten, alle Angaben ohne Gewähr. Nachdruck sämtlicher Aufsätze nur mit Genehmigung der Schriftleitung, die sich vorbehält, die eingesandten Manuskripte, auch die namentlich gekennzeichneten, gegebenenfalls zu kürzen und zu überarbeiten. **Erscheinungsweise jeweils am 1. eines ungeraden Monats. Redaktionsschluss am 1. des Vormonats.** Eingang bei Andreas Kurre, Stedingsmühler Straße 22, 49696 Molbergen, Tel. 04475/947033, Fax /947035, E-Mail: andreas.kurre@ewetel.net

Der Bezugspreis für das Mitteilungsblatt ist im Jahresbeitrag enthalten.

Bildnachweis: Uta Schumann



Hubertus Gold

Premium-Ernährung für Jagdhunde

Ihr Jagdhund

- + leistungsstark
- + instinktiv
- + aufmerksam



HUBERTUS GOLD PREMIUM-ERNÄHRUNG:

Frei von künstlichen Geschmacks-,
Farb- und Konservierungsstoffen

**5 %
RABATT***

Gültig bis 30.04.2016

Jetzt testen!

Ihr Gutschein-Code:

WH98VES7

www.hubertusgold.de

*Angebot gültig bis 30.04.2016, nur für Endkunden und nur im Online-Shop. Reduzierte Artikel sind ausgeschlossen. Gültig ab 20,- € Mindestbestellwert. Pro Bestellung und Kunde kann nur ein Gutschein eingelöst werden. Gutscheine können nicht mehr für bereits durchgeführte Bestellungen eingelöst, sowie nicht mit anderen Gutscheinen kombiniert werden. Gutscheine können nicht ausbezahlt werden.