

Verbandszeitschrift für
Kleine Münsterländer
Vorsteherhunde e.V. 1912

KLEINE MÜNSTERLÄNDER

Mai - Juni 2009
Heft-Nummer 3



Foto: Elisabeth Fischer



www.kleine-muensterlaender.org



SUBARU

DIANA

AK-SONDERMODELL

Jetzt mit 24,5 cm Bodenfreiheit



AK-SUBARU FORESTER „Diana“

- Gelungene Mischung aus sportlichem Kombi und Off-Roader
- Permanenter Allrad-Antrieb, Getriebeuntersetzung, Niveau-regulierung, 16"-Räder, 4-Kanal-ABS
- Basismodell ist der Forester „Trend“, andere Ausstattungs-varianten wie „Active“ oder „Comfort“ (auch mit Automatikgetriebe) auf Wunsch
- Selbstverständlich sind auch die anderen Subaru-Modelle wie Impreza, Legacy und Outback als DIANA-Sondermodell lieferbar. Unsere erfahrenen Verkäufer sind Ihnen bei der Zusammenstellung der jagdgerechten Ausstattung gerne behilflich.

Preis ab 25.490,- €

Forester 2.0 X-Trend

Kraftstoffverbrauch (l/100 km) innerorts 10.9 l, außerorts 7.0 l
kombiniert 8.4 l · CO₂-Emission (g/km) kombiniert 198 g

SONDERRABATT FÜR JAGDVERBÄNDE AUF ANFRAGE

Geschäftszeiten:

Mo.-Fr. von 8.00 Uhr bis 18.30 Uhr
Samstag von 9.00 Uhr bis 14.00 Uhr
Sonntags freie Autoschau

Zertifiziert gemäß
DIN ISO 9001: 2000

Autogalerie Köhler GmbH

Hüttenbruchstr. 47 · 57482 Wenden-Altenhof · Tel. 0 27 62/924 40 · Fax 92 44 10
Numbachstr. 150 · 57072 Siegen-Trupbach · Tel. 02 71/2 50 16 06



SUBARU

www.subaru.de

automobile-köhler



SUBARU



LIEBE FREUNDINNEN UND FREUNDE UNSERER KLM-RASSE,

am Wasser bzw. im Wasser scheiden sich oft die Geister! Wir erleben das praktisch mit allen Jagdhunden jedes Jahr aufs Neue, wenn es um die Ausbildung und Prüfung unserer Hunde für die jagdliche Arbeit im Wasser geht. Wir erleben das regelmäßig in der Auseinandersetzung mit den Tierschützern, und wir haben sogar in einzelnen Bundesländern Deutschlands unterschiedliche juristische Auslegungen des Bundestierschutzgesetzes: die Arbeit hinter der lebenden Ente sowie deren Erlegung vor dem Hund wird nicht in allen Bundesländern gleichermaßen erlaubt. Gleiches gilt für einige europäische Staaten. Dies ist ein ernstes Problem für alle Rasse-Zuchtverbände, welche der Jägerschaft auf Dauer geeignete, verlässliche Hunde für die tierschutzgerechte Jagdausübung auch bei der Wasserjagd zur Verfügung stellen wollen!



Wir müssen in der Zucht besonders auf Anlagen und Fähigkeiten unserer Hunde achten, die bei der Wasserarbeit unverzichtbar sind, wenn wir waidgerecht jagen wollen: es kommt vor allem darauf an, dass im Wasser angeschossenes Flugwild in der Deckung gefunden, ggf. hartnäckig verfolgt, gegriffen und gebracht wird. Die Fähigkeit, die Duftspur einer Ente auszuarbeiten, reicht allein nicht aus! Diese Anlagen können nur an der flugbehinderten (mit Papiermanschette) lebenden Ente erkannt werden, da so die Nachsuche einer kranken Ente realistisch simuliert wird. Deshalb ist eine derartige Prüfung, wie sie in der PO-Wasser des JGHV geregelt ist, eines der zentralen Elemente unseres Zuchtprüfungswesens und damit der Zuchtsteuerung.

„Gibt es dazu eine gleichwertige Alternative?“ war das beherrschende Thema beim diesjährigen „Verbandstag“ der Jagdhundeleute in Fulda sowie auf unserer dortigen Hauptversammlung. Der KLM-Bundesvorstand hatte bereits im Oktober 2008 beschlossen, die Bundes-HZP 2009 in Husum ohne lebende Ente durchzuführen, da in Schleswig-Holstein die Prüfung an der flugbehinderten lebenden Ente verboten, wohl aber hinter der nicht flugbehinderten Ente inzwischen erlaubt war.

Im gesamten Jagdhundelager wurde seit letztem Jahr engagiert sowie kontrovers diskutiert und hinterfragt, ob nun die Simulation einer kranken Ente durch die Flugbehinderung der Ente so „kriegsentscheidend“ ist. Als Zuchtverantwortliche und als erfahrene Praktiker konnten und wollten wir nicht auf das Schlüsselement unserer bewährten PO-Wasser verzichten. Die nicht flugbehinderte Ente war und ist für uns keine gleichwertige Alternative und erlaubt keine vergleichbaren zuchtrelevanten Erkenntnisse. Unsere Hauptversammlung hat nun diese Auffassung in klarer und einstimmiger Weise bestätigt (s. Niederschrift im KLM-Heft 4/2009). Diese erfreuliche Geschlossenheit des KLM-Verbandes hatte auch Gewicht im gesamten Jagdhundelager. Besonders bedanken möchte ich mich daher bei denjenigen Landesgruppen für ihre Haltung, in denen die Arbeit hinter der lebenden Ente nach der PO Wasser nach wie vor nicht erlaubt ist! Außerdem hat der zuständige KLM-I Ausschuss zur Konzipierung einer gemeinsamen internationalen Münsterländerprüfung die Arbeit hinter der flugbehinderten lebenden Ente einstimmig für notwendig gehalten (ersatzweise das Verlorenbringen der Ente während der Jagdausübung gemäß PO-Wasser JGHV). Und so bleibt denn im Wasser alles beim Alten.

Ab 2011 dürfen unsere Hunde nicht mehr tätowiert werden. Damit wird auch die Zeit enden, in der Zuchtbuch- und Tätenummer (= Identität des Hundes) gleich sind. Die Hunde müssen zukünftig gechipt werden, das heißt, es muss ein kleiner Transponder mit der Chipnummer unter das Fell injiziert werden, um anschließend mit einem speziellen Lesegerät den Hund identifizieren zu können. Die Nummern werden international vergeben und können nicht auf eine Rasse speziell abgestimmt werden. Dafür können sie jedoch auch an große/internationale Datenbanken gemeldet und so mit Hunde- und Eigentümernamen jederzeit abgerufen werden, wenn einmal ein Hund verloren geht. Hauptsächlich geht es jedoch darum, den Welpen die Schmerzen durch das Tätowieren zu ersparen, denn das Setzen eines Transponders (Chips) ist unkompliziert, schmerzloser und hat weniger Nebenwirkungsrisiko.

In Fulda haben wir uns mit der Organisation der Umstellung vom Tätowieren auf das Chipen beschäftigt. Wir werden das Verfahren in diesem Jahr festlegen, die Landesgruppen entsprechend informieren, diejenigen, die bisher tätowiert haben, umschulen (natürlich soweit sie auch in Zukunft mitmachen wollen, denn den Transponder könnte – nicht muss – der Züchter auch beim Tierarzt setzen lassen) und das neue Verfahren in 2010 probelaufen lassen. So soll gewährleistet werden, dass ab 2011 alles reibungslos laufen kann. Bis dahin sind noch zahlreiche Details zu klären. Sie werden in den nächsten KLM-Heften mehr erfahren.

„Was lange währt, wird endlich gut!“ Und das hoffen wir auch für unser gesamtes Zuchtschauwesen, welches von der Hauptversammlung nach vielen Jahren der Diskussion und Vorbereitungen abschließend und einstimmig geregelt wurde: die Einspruchsordnung wurde neu gefasst, Ergänzungen für das Richten auf Zuchtschauen vorgenommen, die Zucht-/Formwertrichterausbildung beschlossen und Näheres zur Ausbildung von Lehrrichtern festgelegt. Die nächsten Jahre werden zeigen, wie sich dieses Zuchtschauwesen endgültig in die Praxis umsetzen lässt. Damit haben wir eine weitgehende Vereinheitlichung mit dem sog. Ausstellungswesen des VDH (Verband für das deutsche Hundewesen) erreicht. An dieser Stelle möchte ich allen, die daran mitgearbeitet haben, für ihr Engagement, ihren Zeitaufwand, für ihre Geduld und auch die Kompromissbereitschaft danken. Von den vielen und stellvertretend für zahlreiche Namen möchte ich ganz besonders einige hervorheben: Heiner Meiling, Richard Heinz und Dr. Christian-Wenzel Scholz.

Als neuer Vorsitzender des Arbeitskreises Öffentlichkeitsarbeit hat sich Jürgen Roetmann aus der Landesgruppe Osnabrück zur Verfügung gestellt. Er folgt auf Hans-Jürgen Heuser, dem ich an dieser Stelle ebenfalls ganz herzlich für seine Arbeit danken möchte. Er hat sich mit einer gelungenen Neuauflage unserer Verbandsbroschüre über den Kleinen Münsterländer verabschiedet. Sie ist zwar in erste Linie für neue KLM-Interessenten und Welpenerwerber gedacht, aber sicher auch für alle anderen KLM-Leute interessant. Hans Jürgen Heuser wird sich zukünftig auf die Pressearbeit konzentrieren.

Freundliche Grüße und Waidmannsheil zum Aufgang der Rehjagd

Ihr

Bernd-Dieter Jesinghausen

Am 18. Mai 2009 feiert unser Ehrenmitglied **Dipl.-Ing. Wolfgang C. Backhaus** seinen **80. Geburtstag**. Mit seinem ersten KLM wurde er vor 31 Jahren Mitglied unserer Landesgruppe. 1986 wurde er zum Verbandsrichter ernannt. Von 1982 bis 1991 war er Zweiter Vorsitzender, zwischenzeitlich auch kommissarisch Vertreter des erkrankten Ersten Vorsitzenden, von 1991 bis 2002 Schatzmeister und auch Obmann für Richteraus- und Fortbildung. Als Richterobmann und Prüfungsleiter war er immer engagiert und souverän im Einsatz. 2003 wurde er zum Ehrenmitglied ernannt und erhielt das Goldene Ehrenstabszeichen des KLM-Verbandes.

Seit 1981 war er Mitglied im Süddeutschen Jagdgebrauchshundverbandes 1881 e.V., wo er auch dort viele Jahre als Schatzmeister, Verbandsrichter, Prüfungsleiter, Obmann für die Richterausbildung und zuletzt neun Jahre als Erster Vorsitzender engagiert tätig war. 2006 wurde ihm dort das Ehrenzeichen in Gold verliehen.

Als Hundeführer nach wie vor erfolgreich, bereitet er nun, im 80. Lebensjahr, seinen vierten KLM auf die VGP vor.

Wegen seines unermüdlichen Einsatzes, seiner Kompetenz und Integrität und seines freundlichen, kollegialen Wesens ist er allseits geschätzt, respektiert und beliebt.



Wir gratulieren unserem lieben Wolfgang ganz herzlich zum Achtzigsten und wünschen ihm und seiner Inge weiterhin alles Gute und viel Freude und Erfolg mit seinem Charly.

*Mitglieder und Vorstand
der Landesgruppe Südbayern e. V.*



SCHMIDT-Aluminium-Hundetransportboxen

Standard- und Maßboxen
Hundetransportanhänger
Sprunghürden, Verstecke
Infomaterial gratis

**Schmidt –
Fahrzeugbau
GmbH**
D-78253 Honstetten
Tel. 0 77 74/92 20-0
Fax 0 77 74/92 20-20
Internet: www.hundeboxen.de • eMail: info@schmidt-fahrzeugbau.de

EINLADUNG

Zur Internationalen Bundes-HZP ohne Spur u. oLE mit Bundeszuchtschau vom 8. bis 11. Oktober 2009 gemäß der gültigen VZPO

- Veranstalter:** Verband für Kleine Münsterländer Vorstehhunde e.V.
Ausrichter: Landesgruppe Schleswig-Holstein e.V.
Prüfungsleiter: Karl Heinz Sachau, Am Steinwall 18, 24855 Bollingstedt
 Tel. 04625/181384, Fax 181385, E-Mail: Kalle.Sachau@t-online.de
Nennungen an: Marco Neupert, Wischhof 8, 24250 Löptin
 Tel./Fax 04302/969879, E-Mail: neupert1596@freenet.de
 Nennung mit Formblatt 1 und je einer Kopie der Stammtafel, der Prüfungszeugnisse und des HD-Röntgenergebnisses
 Nennungen bitte nur über die Landesgruppen
Suchenlokal: Kirchspielkrug Gallehuus, Markt 3, 25884 Viöl, Tel. 04843/1302
Zimmervermittlung: Selbstbuchung, Quartierliste siehe www.klm-sh.de oder telefonische Anforderung der Quartierliste über 04625/181384
Nennschluss: 21. September 2009
Nenngeld: 140,00 Euro incl. Zuchtschau oder 110,00 Euro ohne Zuchtschau zahlbar bis zum Nennschluss
 Konto 5802210, BLZ 21050170 Förde-Sparkasse
Zulassungsbedingungen: KLM ab Wurfdatum 1. Oktober 2007 mit bestandener VJP/HZP. Für Hunde aus dem Ausland gelten die entsprechenden Nachweise. Es werden nur KLM zugelassen, bei denen bis zur Meldung kein zuchtausschließender Fehler festgestellt wurde. Für jeden Hund ist der Nachweis einer gültigen Tollwutschutzimpfung vorzulegen.
Führer/in: Es gelten die Bestimmungen des JGHV. Bei Bedarf kann vom Ausrichter eine Waffe gestellt werden.
Wild: Schleppwild für die Haar- und Federwildschleppe sowie eine frisch tote Ente für die Wasserarbeit sind mitzubringen.
Verbandsrichter: Jede Landesgruppe hat auf eigene Kosten einen Verbandsrichter zu stellen oder die Kosten für einen vom Ausrichter gestellten Verbandsrichter zu übernehmen.
Meldung bis zum 15. Juli 2009 an den Prüfungsleiter.
Spenden u. Ehrenpreise: Spenden und Ehrenpreise werden dankbar angenommen. Bitte überweisen Sie Geldspenden auf das Konto siehe Nenngeld mit dem Zusatz „Spende Int. BHZP 2009“, oder informieren Sie uns bis zum 25.09.2009, wenn Sie einen Sachpreis stiften bzw. mitbringen.
Sonstiges: Alle Teilnehmer erhalten am Anreisetag ein Programmheft mit der Richter- und Gruppeneinteilung.
 Aus organisatorischen Gründen melden wir die Teilnehmer an der Int. B-HZP auch zur Teilnahme an der Bundeszuchtschau. Sollten Führer/innen dies nicht wünschen, dann bitten wir um Abmeldung bis zum 1.10.2009.

AUSSCHREIBUNG ZUR INT. BUNDESZUCHTSCHAU**anlässlich der Int. Bundes-Herbstzuchtprüfung 2009**

„Termingeschützte Spezial-Zuchtschau gemäß § 2.1.3 der VDH-Zuchtschauordnung“

- Veranstalter: Verband für Kleine Münsterländer Vorstehhunde e.V., Mitglied im VDH/F.C.I.
- Ausrichter: Landesgruppe Schleswig-Holstein e.V.
- Zuchtschauleitung: Dr. Christian-Wenzel Scholz, Am Rullenweg 43 in 48653 Coesfeld, Tel. 02541/6996
- Organisation: Thomas Böttcher, Moorholz „Alte Försterei“ in 24351 Thumby, Tel. 04352/956674
- Datum/Uhrzeit: **10. Oktober 2009** **09.00 Uhr**
Anmeldung der Hunde ab 08.00 Uhr
- Ort: 25884 Viöl
- Zuchtschaugelände: Dorfplatz
- Nennungen: **mit Formblatt 1**
an Thomas Böttcher, Moorholz, 24351 Thumby, Tel. 04352/956674, Fax 956673
- Nennschluss: 21. September 2009
- Nenngeld: 30,00 Euro, Überweisung an die Landesgruppe Schleswig-Holstein Konto 5802210, BLZ 21050170 Förde-Sparkasse
- Bewertung: Erfolgt nach der Zuchtschauordnung (ZschO-KLM) des Verbandes für Kleine Münsterländer Vorstehhunde e.V. v. 21.03.2009

Klasseneinteilung

- Jugendklasse: Hunde, die am Tag der Zuchtschau mindestens 9 Monate, jedoch noch nicht 15 Monate alt sind.
- Gebrauchshundklasse: Hunde, die am Tag der Zuchtschau mindestens 15 Monate alt sind und den Nachweis über das Bestehen einer HZP oder VGP/VPS erbringen können.
- Offene Klasse: Hunde, die älter als 15 Monate sind, jedoch noch keine HZP/VGP/VPS bestanden haben
- Zulassungsbedingungen: Die Zuchtschau ist offen für alle im Zuchtbuch des Verbandes für Kleine Münsterländer Vorstehhunde e.V. oder in einem von der F.C.I. anerkanntem ausländischen Zuchtbuch eingetragenen KLM. Für jeden Hund ist der Nachweis einer gültigen Tollwutschutzimpfung vorzulegen.

Dr. Christian-Wenzel Scholz
Zuchtschauleiter

Thomas Böttcher
Landesgruppe Schleswig-Holstein

BESCHLÜSSE ÜBER DIE ANTRÄGE AN DIE HAUPTVERSAMMLUNG 2009

TOP 10a Züchterauszeichnung/Zwingerranking

Der Antrag wurde ohne Änderung mehrheitlich beschlossen.

TOP 10b Zuchtrichterausbildungsordnung (ZAO-KLM)

Die ZAO-KLM wurde ohne Änderung mehrheitlich beschlossen.

TOP 10c Anhang 1 zur ZAO-KLM „Werdegang und Aufgaben eines Lehrrichters“

Der Anhang zur ZAO-KLM wurde ohne Änderung mehrheitlich beschlossen.

TOP 10d Zuchtschauordnung (ZschO-KLM)

Die ZschO-KLM wurde mit wenigen redaktionellen Änderungen in den §§ 3, 7 und 9 einstimmig beschlossen.

TOP 10e Anhang 1 zur ZschO-KLM

Der Anhang 1 zur ZschO-KLM wurde einstimmig beschlossen.

TOP 10f Anhang 2 zur ZschO-KLM

Der Anhang 2 zur ZschO-KLM wurde mit einigen Änderungen im Absatz 1 „Form- und Haarwertkombination“ einstimmig angenommen.

TOP 10g Änderungsantrag zum Anhang 2 zur ZschO-KLM

Der Antrag wurde zurückgezogen.

Diese Beschlüsse der Hauptversammlung 2009 vom 21. März 2009 treten mit der Veröffentlichung am 01. Juli 2009 in Kraft. Die Regelwerke werden im bunten Mittelteil des KLM-Heftes 4/2009 zum Ausheften abgedruckt.

*Marion Hartung
Geschäftsführerin*

WIR SUCHEN EINE/N VERBANDSGESCHÄFTSFÜHRER/IN

Zu den wesentlichen Aufgaben zählen die Vor- und Nachbereitungen der Arbeit des Bundesvorstands, speziell des Präsidenten, die Abwicklung des Schriftverkehrs und zahlreicher Kontakte zu unseren Landesgruppen, die Führung der Datenbanken, Verzeichnisse und Tabellen (im Excel-Format) sowie die Mitarbeit in verschiedenen Gremien.

Es handelt sich nicht um eine Vollzeitätigkeit. Für eine gute Einarbeitung ist gesorgt.

Wir wünschen uns eine jagderfahrene Persönlichkeit, die die Arbeit mit Jagdgebrauchshunden kennt und mit Menschen ebenso umgehen kann wie mit dem PC. Im Zeitalter moderner Kommunikationsmittel kann der/die neue Geschäftsführer/in den Wohnort in nahezu jeder einigermaßen verkehrsgünstig gelegenen Region Deutschlands haben.

Interessenten wenden sich bitte an die heutige Geschäftsführerin, Frau Marion Hartung, Bergstraße 34, 74673 Mulfingen, Tel.: 07938/9922394, E-Mail: hartung@kleine-muensterlaender.org.

HAUSHALTSPLAN 2009

	Jahr 2008	Jahr 2009
1.00 Einnahmen:		
1.01 Beiträge der Landesgruppen	29.500,00 €	34.600,00 €
1.02 Zuchtbuchstelle	3.000,00 €	5.000,00 €
1.03 Beiträge Landesgruppen 2008	– €	– €
1.04 Druck u. Portokosten Landesgruppe aus 2008	7.000,00 €	4.900,00 €
1.05 Versandlistenführung KLM-Hefte	3.000,00 €	1.500,00 €
1.06 Versandlistenführung KLM-Hefte 08		200,00 €
1.07 Beitragszahlung KLM I		470,00 €
1.06 Verbandsabzeichen	3.000,00 €	3.000,00 €
1.07 Spenden	2.000,00 €	2.000,00 €
1.08 Werbung im KLM-Heft	6.000,00 €	6.000,00 €
1.09 Sonstige Einnahmen	1.000,00 €	1.000,00 €
Summe Einnahmen	54.500,00 €	58.670,00 €
2.00 Ausgaben:		
2.01 Präsident u. Vizepräsident	3.500,00 €	3.000,00 €
2.02 Geschäftsführerin Kostenerst.	1.500,00 €	1.500,00 €
2.03 Lohn- und Gehaltskosten	18.000,00 €	18.000,00 €
2.04 Sozialabgaben	5.400,00 €	5.100,00 €
2.05 Lohnsteuer	300,00 €	400,00 €
2.06 Schatzmeister	1.500,00 €	1.500,00 €
2.07 Verbandszuchtwart	2.000,00 €	2.000,00 €
2.08 Pressewart	1.500,00 €	1.500,00 €
2.09 Arbeitskreise	1.000,00 €	1.200,00 €
2.10 Internationale Kontakte	1.000,00 €	1.000,00 €
2.11 Zuchtrichterobmann	1.000,00 €	1.000,00 €
2.12 Zuchtrichterausschuss	1.000,00 €	1.000,00 €
2.13 Zuchtkommission	800,00 €	1.200,00 €
2.14 Vermittlungsstelle	250,00 €	250,00 €
2.15 Ehrenrat	500,00 €	500,00 €
2.16 Prüfungen	500,00 €	500,00 €
2.17 Bundesprüfungen Zuschuss	3.000,00 €	3.000,00 €
2.18 Verbandsabzeichen	3.000,00 €	2.000,00 €
2.19 Zeitschriften und Anzeigen	4.000,00 €	4.100,00 €
2.20 KLM-Archiv	250,00 €	250,00 €
2.21 Öffentlichkeitsarbeit	1.500,00 €	2.200,00 €
2.22 Unterhaltung Geschäftsstelle	1.800,00 €	1.800,00 €
2.23 Versicherungen	200,00 €	200,00 €
2.24 Sonstige Ausgaben	1.000,00 €	1.000,00 €
2.25 Gewinn und Verlust	-200,00 €	4.470,00 €
Summe Ausgaben	54.300,00 €	58.670,00 €
3.00 Durchlaufende Beiträge:		
3.01 Druckkosten KLM-Heft 6 Auflagen	34.500,00 €	34.500,00 €
3.03 Beiträge der Landesgruppen zum VDH	5.200,00 €	4.900,00 €
VDH-Zuchtbeitrag 2,50 € pro Welp	2.700,00 €	2.800,00 €
Summe Durchlaufende Beiträge	42.400,00 €	42.200,00 €
Gesamtumsatz	96.700,00 €	100.870,00 €

Freckenhorst, den 12. März 2009

Bernhard Lackhove

DIE ZUCHTBUCHSTELLE TEILT MIT

Es wurde eine Ersatzstammtafel als Zweitausfertigung ausgestellt für folgenden KLM:

Dino vom Brockhauser Esch, ZB 00-0939

Auf Antrag des Eigentümers:

Roland Boecking, Stockumer-Dorfstr. 13 a, 59427 Unna

Die Original-Stammtafel verliert damit ihre Gültigkeit!



DIE ZUCHTBUCHSTELLE TEILT MIT

In Erfüllung der hierfür gestellten Bedingungen wurde das verbandsinterne Leistungszeichen „S“ für das Jagen am Schwarzwild folgenden KLM zuerkannt:

Berry vom Jagsttal, ZB 06-0595

Eigentümer: Alfred Holz, Birkenstr. 20, 74238 Gommersdorf

Zuständigkeit: Landesgruppe Württemberg-Hohenlohe

Sita vom Flachsberg, ZB 02-0561

Eigentümer: Wolfgang Sommer, Römerstr. 5, 66482 Zweibrücken

Zuständigkeit: Landesgruppe Saar-Rhein-Pfalz

Kira vom Rehbachtal, ZB 07-0481

Eigentümer: Hans Dieter Will, Kühlenrott 1, 34355 Staufenberg

Zuständigkeit: Landesgruppe Hannover-Braunschweig

In Erfüllung der hierfür gestellten Bedingungen wurde das verbandsinterne Leistungszeichen „SwN“ für Nachsuchenarbeiten an wehrhaftem Schalenwild folgendem KLM zuerkannt:

Brix vom Galenberg, ZB 06-0455

Eigentümer: Klaus Gründemann, Weste Str. 19, 29599 Weste

Zuständigkeit: Landesgruppe Hannover-Braunschweig



Münsterländer-Urlaub in der Holsteinischen Schweiz

5 km von der Ostsee, *Landhaus Woltersmühlen* vermietet in romant. Wassermühle mit weitläufigem Garten am Fluss 2 große gemütl. FeWo an Münsterländer-Freunde. Einmalige, ruhige Lage, Wälder und Seen in der Nähe.

Angelgelegenheit – Nebensaisonpreise

Philipp-Magnus v. Polier, Lindenallee,
23701 Woltersmühlen, Tel. 0 45 24/3 59 oder
01 77/7 77 73 59
www.landhaus-woltersmuehlen.de

VERBANDSNACHRICHTEN

VGPeN 2008

06-0134	58690	ENNO VON DER BREMBECKE	20.09.08	DORSTEN	348 P. 1.Pr.	ÜF
07-0893	58691	ADDO VON DER WESTER GASTE	20.09.08	DORSTEN	336 P. 1.Pr.	ÜF
06-0201	58693	DEA VOM VELSENGRUND	20.09.08	DORSTEN	330 P. 1.Pr.	ÜF
04-1136	58699	CAYA VOM VELSENGRUND	20.09.08	DORSTEN	279 P. 3.Pr.	ÜF
06-0699	58702	AMMO VOM AMMERLAND	21.09.08	GARREL	311 P. 2.Pr.	ÜF
07-0422	58709	DISTEL VON DER PIXELERHEIDE	27.09.08	GOCH-KESSEL	333 P. 1.Pr.	ÜF
07-0505	58717	EDDY VOM VELSENGRUND	27.09.08	OSTENFELDE	336 P. 1.Pr.	ÜF
06-0851	58720	GONZO VOM HEIDEESE	27.09.08	OSTENFELDE	319 P. 1.Pr.	ÜF
06-0895	58732	ELKO VOM VECHTETAL	27.09.08	DELBRÜCK	281 P. 3.Pr.	ÜF
06-0232	58736	CIRA VOM FILZENGRABEN	28.09.08	BEDBURG	295 P. 3.Pr.	ÜF
06-0821	58738	MAIKO VOM FELDBRAND	28.09.08	OCHTRUP	332 P. 1.Pr.	ÜF
06-0894	58740	EDDI VOM VECHTETAL	28.09.08	OCHTRUP	301 P. 1.Pr.	ÜF
07-0341	58743	BALDA VOM AMMERLAND	28.09.08	OCHTRUP	295 P. 3.Pr.	ÜF
03-0843	58757	DESSA VON IBBENBÜREN	28.09.08	GARREL	308 P. 1.Pr.	ÜF
06-0314	58770	BRAX VOM SONNENHOF	28.09.08	EINBECK	308 P. 1.Pr.	TF
06-0449	58771	NIKLAS VOM TEICHHOF	28.09.08	EINBECK	299 P. 2.Pr.	TF
06-0602	58801	CALLE VOM HÖLLENBERG	28.09.08	SCHEESEL	308 P. 1.Pr.	ÜF
04-1139	58807	MIRAS VOM ERLENGRUND	28.09.08	MADENHAUSEN	306 P. 1.Pr.	TF
06-0610	58831	VRENA VON DER INNLEIT'N	28.09.08	AMPFING	348 P. 1.Pr.	ÜF
06-0728	58832	CORA VON DER GRÜNBACHER SONNLEIT'N	28.09.08	AMPFING	342 P. 1.Pr.	ÜF
06-A001	58833	ZITA ANDELSKY HRAD	28.09.08	AMPFING	324 P. 1.Pr.	ÜF
06-0607	58834	VRENO VON DER INNLEIT'N	28.09.08	AMPFING	332 P. 2.Pr.	ÜF
06-0394	58835	ASSY VON DER HOCHSTROSS	28.09.08	AMPFING	300 P. 3.Pr.	ÜF
06-0489	58836	MIRA VOM BAYERNLAND	28.09.08	AMPFING	271 P. 3.Pr.	ÜF
06-0409	58837	VICCO VOM FUCHSECK	28.09.08	AMPFING	316 P. 1.Pr.	TF
05-1025	58838	DINGO VOM ACHENTAL	28.09.08	AMPFING	289 P. 2.Pr.	TF
05-1024	58839	DIEGO VOM ACHENTAL	28.09.08	AMPFING	287 P. 3.Pr.	TF
06-0402	58840	NELLY VOM RAUSCHENBUSCH	28.09.08	BELGERSHAIN	322 P. 1.Pr.	ÜF
06-0401	58841	NELE VOM RAUSCHENBUSCH	28.09.08	BELGERSHAIN	308 P. 1.Pr.	ÜF
06-0403	58842	NINA VOM RAUSCHENBUSCH	28.09.08	BELGERSHAIN	266 P. 3.Pr.	ÜF
06-0072	58858	DAIKA VOM RÖMERLAGER	28.09.08	OBER-OLM	281 P. 2.Pr.	TF
05-0900	58866	QUIRLIE VOM KÖNIGSBACH	28.09.08	DORTMUND-LANSTROP	293 P. 3.Pr.	ÜF
06-0157	58868	HEROLD VON DER WOLFSCHEIBM	28.09.08	ATZBACH	308 P. 1.Pr.	ÜF
06-0264	58869	CONCHO VOM AUENWALD	28.09.08	ATZBACH	300 P. 3.Pr.	ÜF
06-0604	58872	CILLI VOM HÖLLENBERG	28.09.08	ATZBACH	293 P. 1.Pr.	ÜF
06-1036	58886	ALIDA VOM MOORTEICH	02.10.08	WESTOVERLEDINGEN	336 P. 1.Pr.	ÜF
07-0527	58889	VENUS VON DER BERKELWIESE	02.10.08	WESTOVERLEDINGEN	324 P. 1.Pr.	ÜF
06-0553	58905	BEA VOM ROTBUSCH	04.10.08	WESEL	325 P. 1.Pr.	ÜF
05-0969	58945	DAX VOM TEUTOHANG	05.10.08	METTINGEN	319 P. 1.Pr.	ÜF
06-0184	58950	FLOCKE VOM BROCKHAUSER ESCH	05.10.08	MESSINGEN	329 P. 1.Pr.	ÜF
07-0558	58951	DORA VOM SCHLANGENWEG	05.10.08	MESSINGEN	328 P. 1.Pr.	ÜF
07-0115	58955	FINJA VOM VESPERBUSCH	05.10.08	DAMME	334 P. 1.Pr.	ÜF
06-0398	58968	NESKO VOM RAUSCHENBUSCH	05.10.08	HEROLDSBERG	324 P. 1.Pr.	ÜF
06-0544	58970	BIRKE AUS DER WASSERTRUHE	05.10.08	HEROLDSBERG	268 P. 2.Pr.	ÜF
05-0615	58972	ENGIE VOM SILBERTAL	05.10.08	HEROLDSBERG	299 P. 3.Pr.	ÜF

VERBANDSNACHRICHTEN

06-0152	58973	CARA VOM ZABELSTEIN	05.10.08	HEROLDSBERG	291 P. 3.Pr.	ÜF
06-0439	58974	BERRY VON DER LANGEN MEILE	05.10.08	HEROLDSBERG	269 P. 3.Pr.	ÜF
06-0456	59034	BAICA VOM GALENBERG	05.10.08	LÜDERSFELD	318 P. 1.Pr.	ÜF
06-0454	59035	BIRKO VOM GALENBERG	05.10.08	LÜDERSFELD	315 P. 2.Pr.	ÜF
04-0604	59043	ERLE VOM LOPAUTAL	05.10.08	WOLFSBURG	299 P. 2.Pr.	ÜF
06-0906	59044	ASPE VOM TANGERGRUND	05.10.08	WOLFSBURG	329 P. 3.Pr.	ÜF
07-0571	59045	FINE VOM LOPAUTAL	05.10.08	WOLFSBURG	290 P. 3.Pr.	ÜF
06-0557	59046	HAIKO VOM PFÄLZER HOF	05.10.08	THALEISCHWEILER	334 P. 2.Pr.	ÜF
06-0559	59047	HANNA VOM PFÄLZER HOF	05.10.08	THALEISCHWEILER	324 P. 1.Pr.	TF
06-0026	59048	FLY VOM ALFLER FORST	05.10.08	THALEISCHWEILER	319 P. 1.Pr.	TF
06-0211	59049	BO VOM KEILERWALD	05.10.08	THALEISCHWEILER	313 P. 1.Pr.	TF
07-0683	59050	RIEKE VOM IMMEGAHOF	05.10.08	AURICH	346 P. 1.Pr.	ÜF
06-1034	59051	ASKO VOM MOORTEICH	05.10.08	AURICH	332 P. 1.Pr.	ÜF
06-0706	59052	EINSTEIN VOM HAUS HESSLING	05.10.08	AURICH	328 P. 1.Pr.	ÜF
07-0482	59053	TASSO VOM SCHAUMBURGER WALD	05.10.08	AURICH	325 P. 2.Pr.	ÜF
07-0303	59054	BAISHA VOM ZWISCHENBERGER MOOR	05.10.08	AURICH	314 P. 2.Pr.	ÜF
08-A002	59056	CHIP EBEN-EZER	05.10.08	AURICH	298 P. 3.Pr.	ÜF
07-0357	59057	CHIVA VOM BURGRING	05.10.08	AURICH	268 P. 3.Pr.	ÜF
05-1033	59058	BALU VOM BRAUNBERG	05.10.08	ASSAMSTADT	336 P. 1.Pr.	ÜF
06-0593	59059	BRUTUS VOM JAGSTTAL	05.10.08	ASSAMSTADT	333 P. 1.Pr.	ÜF
06-0536	59060	BASTI AUS DER WASSERTRUHE	05.10.08	ASSAMSTADT	313 P. 3.Pr.	ÜF
06-0595	59061	BERRY VOM JAGSTTAL	05.10.08	ASSAMSTADT	281 P. 3.Pr.	ÜF
06-0594	59063	BASCO VOM JAGSTTAL	05.10.08	ASSAMSTADT	300 P. 2.Pr.	TF
06-0407	59064	VIKTOR VOM FUCHSECK	05.10.08	ASSAMSTADT	299 P. 3.Pr.	TF
05-0583	59065	BASKO VON DER PIXELERHEIDE	05.10.08	TRIEBES	273 P. 3.Pr.	ÜF
06-0400	59066	NATTER VOM RAUSCHENBUSCH	05.10.08	TRIEBES	254 P. 3.Pr.	ÜF
06-0412	59067	VARIS VOM FUCHSECK	05.10.08	FISCHACH	306 P. 1.Pr.	TF
06-0218	59068	CINDY VOM SCHMUTTERTAL	05.10.08	FISCHACH	306 P. 1.Pr.	TF
06-0217	59069	CILLI VOM SCHMUTTERTAL	05.10.08	FISCHACH	293 P. 2.Pr.	TF
05-0804	59070	BUNDO VON DER BIRG	05.10.08	FISCHACH	286 P. 2.Pr.	TF
06-0671	59071	HALLA VON DEN KAISERBERGEN	05.10.08	FISCHACH	270 P. 3.Pr.	TF
07-0384	59072	ESTA VOM RECKENBERGER LAND	05.10.08	BORKEN	342 P. 1.Pr.	ÜF
07-0509	59079	EIKA VOM VELSENGRUND	05.10.08	BORKEN	293 P. 2.Pr.	TF
LOL C/034/05	59087	COOPER VON DER BOTTERWIES	05.10.08	HEMMERSDORF	249 P. 3.Pr.	ÜF
07-0566	59099	BELLA VON DER HOCHSTROSS	05.10.08	BUBESHEIM	287 P. 1.Pr.	TF
06-0693	59110	JULE VOM OBERMOSELTAL	05.10.08	DORTMUND-LANSTROP	304 P. 1.Pr.	ÜF
06-0973	59112	GERO VOM BROCKHAUSER ESCH	05.10.08	HARSEWINKEL	330 P. 1.Pr.	ÜF
07-0234	59113	QUINN VOM SCHWARZEN MOOR	05.10.08	HARSEWINKEL	318 P. 1.Pr.	ÜF
06-0004	59145	KIRA VOM BUCHENBERG	11.10.08	SIEGBURG	336 P. 1.Pr.	ÜF
05-0798	59169	BLANKA VOM KALKBERG	11.10.08	OSNABRÜCK	288 P. 3.Pr.	ÜF
06-0651	59210	HEIDI VOM HÖFTERSBUSCH	11.10.08	BELLE	316 P. 2.Pr.	ÜF
05-0506	59225	ASTA VOM NEUDORF AUF DER STEIGE	12.10.08	CRAILSHEIM	287 P. 3.Pr.	TF
06-0436	59226	BRINKA VON DER PETERSHÖHE	12.10.08	CRAILSHEIM	280 P. 3.Pr.	TF
06-1015	59232	BALTO VON LINDERN-NORD	12.10.08	LÖNINGEN	323 P. 2.Pr.	ÜF
04-1119	59241	BALKO VOM SCHMUTTERTAL	12.10.08	TAPFHEIM	280 P. 3.Pr.	TF
06-0035	59245	PAY VOM TIEHOOK	12.10.08	GELDERN	331 P. 1.Pr.	ÜF
05-0788	59247	JESSY VOM BUCHENBERG	12.10.08	GELDERN	330 P. 1.Pr.	ÜF

VERBANDSNACHRICHTEN

05-0234	59251	GIPSY VOM RACHELSBERG	12.10.08	WANGERLAND	332 P. 1.Pr.	ÜF
DKK 09470/2006	59262	EJSBOL'S A. MALOU	12.10.08	KROPP	326 P. 1.Pr.	ÜF
DKK 11678/2006	59263	GREIF	12.10.08	KROPP	326 P. 2.Pr.	ÜF
06-0028	59265	BALKO VOM EEKBROOK	12.10.08	KROPP	314 P. 3.Pr.	ÜF
05-1049	59266	ZEMMA VOM REHFALKENHORST	12.10.08	KROPP	314 P. 3.Pr.	ÜF
06-0112	59270	AILA VOM TRESS-SEE	12.10.08	KROPP	309 P. 2.Pr.	TF
05-1050	59271	ZORRA VOM REHFALKENHORST	12.10.08	KROPP	292 P. 2.Pr.	TF
04-0882	59272	ZENTY VOM TRESS-SEE	12.10.08	KROPP	284 P. 2.Pr.	TF
06-0775	59280	BEPPPO VOM BOSSEE	12.10.08	LÜRSCHAU	317 P. 1.Pr.	TF
06-0481	59283	BARKO VON LUBBETYN	12.10.08	LÜRSCHAU	306 P. 1.Pr.	TF
06-0043	59286	DAX VOM GRENZWALL	12.10.08	SCHIERENWALD	348 P. 1.Pr.	ÜF
05-0575	59294	ANTON VOM SEREETZERFELD	12.10.08	SCHIERENWALD	294 P. 1.Pr.	TF
06-0589	59303	FINA VOM HEIDEESE	12.10.08	LÜDINGHAUSEN	320 P. 1.Pr.	ÜF
06-0719	59304	KIMBA VON OTTENSTEIN	12.10.08	LÜDINGHAUSEN	307 P. 1.Pr.	ÜF
05-0778	59312	GATZO VOM EGGENKAMP	12.10.08	DINGSTEDE	326 P. 1.Pr.	ÜF
06-0216	59317	CHYRA VOM SCHMUTTERTAL	12.10.08	NEUDENAU	315 P. 1.Pr.	ÜF
05-0960	59340	MIRA VON DER APPELBECKE	12.10.08	IRLBACH	303 P. 3.Pr.	TF
07-0409	59345	TONJA VOM TECKLENBURGER LAND	12.10.08	GREVEN	332 P. 1.Pr.	ÜF
06-0512	59347	EDDY VOM MÜNSTERLAND	12.10.08	GREVEN	324 P. 2.Pr.	ÜF
05-0163	59441	ASKO VON DER PETERSHÖHE	12.10.08	SCHNAITTENBACH	297 P. 2.Pr.	ÜF
07-0290	59442	ANKA VOM UNTERSBERG	12.10.08	SCHNAITTENBACH	240 P. 3.Pr.	ÜF
06-0143	59443	FELI VOM SILBERTAL	12.10.08	SCHNAITTENBACH	230 P. 3.Pr.	ÜF
05-0699	59445	BIRKO VON DER UNSTRUTAUE	12.10.08	SANGERSHAUSEN	292 P. 2.Pr.	ÜF
06-0006	59446	AFRIEKE VOM NEUSEENLAND	12.10.08	SANGERSHAUSEN	289 P. 3.Pr.	ÜF
07-0034	59451	ARTUS VOM WACKELSTEIN	12.10.08	HEILBRONN	274 P. 3.Pr.	ÜF
06-0987	59493	JACKO VOM KIEFERNWALDE	12.10.08	LORUP	334 P. 1.Pr.	ÜF
06-0718	59504	KIM VON OTTENSTEIN	18.10.08	LÜSCHE	332 P. 1.Pr.	ÜF
07-0740	59508	BEA VOM STEINHÜGL	18.10.08	WACKERSDORF	300 P. 1.Pr.	ÜF
07-0127	59532	ESKO VOM EICHENKAMP	19.10.08	BARVER	348 P. 1.Pr.	ÜF
07-0694	59534	CAESAR AUS DER WOLFSKAMMER	19.10.08	BARVER	334 P. 1.Pr.	ÜF
07-0688	59536	BALOU AUS DER WOLFSKAMMER	19.10.08	BARVER	324 P. 1.Pr.	ÜF
07-0125	59537	EIK VOM EICHENKAMP	19.10.08	BARVER	304 P. 2.Pr.	ÜF
05-1041	59540	BRANCA VOM BRAUNBERG	19.10.08	LINKENHEIM	320 P. 1.Pr.	ÜF
03-1017	59541	ALEXA VOM JÄGERBRÜNNLE	19.10.08	LINKENHEIM	303 P. 2.Pr.	ÜF
06-1062	59542	MIRCO VOM BUCHENBERG	19.10.08	LINKENHEIM	300 P. 2.Pr.	ÜF
05-1037	59543	BEN VOM BRAUNBERG	19.10.08	LINKENHEIM	292 P. 2.Pr.	ÜF
06-0237	59544	ASKAN VON DER WASSERSCHIED	19.10.08	LINKENHEIM	277 P. 3.Pr.	ÜF
06-0267	59546	CHICCO VOM AUENWALD	19.10.08	LINKENHEIM	296 P. 1.Pr.	TF
06-0282	59560	PEGGY VOM EULENFELSEN	19.10.08	OSNABRÜCKER LAND	307 P. 3.Pr.	ÜF
05-0355	59561	CHICO VON DER FUCHS-HEIDE	19.10.08	OSNABRÜCKER LAND	303 P. 3.Pr.	ÜF
07-0216	59563	MEDY VOM FEHTTJER MEER	19.10.08	KEHDINGEN-HARSEFELD	334 P. 1.Pr.	ÜF
ÖHZB 8192	59572	AYCO VON DER TAGWACHT	19.10.08	WINSEN	297 P. 2.Pr.	ÜF
06-0918	59574	HARRAS VOM RACHELSBERG	19.10.08	WORBIS	260 P. 3.Pr.	ÜF
06-0551	59604	BASCA VOM ROTBUSCH	19.10.08	SONSBECK	280 P. 2.Pr.	ÜF
06-0242	59611	AIKE VON DER WASSERSCHIED	19.10.08	RIEDLINGEN	273 P. 3.Pr.	TF
05-0446	59628	HEIKA VOM DISTELBERG	18.10.08	WITZIN	263 P. 3.Pr.	ÜF
05-0070	59649	BRANDY VOM AUENWALD	19.10.08	ORMESHEIM	328 P. 1.Pr.	ÜF

05-0774	59654	DOLLY VOM VECHTETAL	19.10.08	ORMESHEIM	283 P. 3.Pr.	TF
06-0569	59676	ASBACH VOM HEIDEPLAGGEN	19.10.08	LIPPSTADT	288 P. 2.Pr.	ÜF
05-0916	59731	ASKO VOM BUSCHWEG	26.10.08	SCHARMBECKSTOTEL	336 P. 1.Pr.	ÜF
05-0169	59746	RICO VOM WASSERSCHLING	26.10.08	WEDEMARK/BÜHREN	294 P. 3.Pr.	ÜF
05-0386	59799	KORA VOM SUCHHORN	26.10.08	TODENHAUSEN	322 P. 1.Pr.	ÜF
06-0032	59817	BRIXI VOM EEKBROOK	26.10.08	WASBEK	336 P. 1.Pr.	ÜF
06-0029	59823	BIRKA VOM EEKBROOK	26.10.08	WASBEK	308 P. 3.Pr.	TF
05-0941	59839	DACHS VON DER PICKHÜTTE	26.10.08	LÜBECK	273 P. 3.Pr.	TF
07-0213	59843	MICHEL VOM FEHNTJER MEER	01.11.08	UPLNGEN	334 P. 1.Pr.	ÜF
06-0677	59845	BARRY VOM EULENSTEIN	01.11.08	UPLNGEN	322 P. 1.Pr.	ÜF
06-0678	59848	BLANKO VOM EULENSTEIN	02.11.08	GROSS LÜBEN/NITZOW	314 P. 2.Pr.	ÜF
06-0625	59896	HUNTER VOM NEFFELBACH	09.11.08	LIENEN	318 P. 2.Pr.	ÜF
07-0346	59903	KUNO VOM KIEFERNWALDE	09.11.08	CAROLINENSIEL	327 P. 1.Pr.	ÜF



ABGABE KLM-ZUCHTBÜCHER ZU ERMÄSSIGTEN PREISEN

Die Zuchtbuchstelle hat noch folgende Zuchtbücher zu einem reduzierten Preis von 15,00 Euro abzugeben:

1982	1	1993	1	1998	1	2002	3
1987	1	1996	1	2000	4		
1990	1	1997	1	2001	8		

Die aktuellen Zuchtbücher sind gemäß Gebührenordnung zum Preis von **25,00 Euro** erhältlich. Bitte beachten Sie dabei, dass es sich insbesondere bei den älteren Jahrgängen nicht um druckfrische Neuware handelt. Lagerungsspuren sind daher nicht auszuschließen. Dennoch befinden sich alle Zuchtbücher in einem ordentlichen, unbeschädigten Zustand und sind besonders dann wertvoll, wenn eine bestehende Sammlung vervollständigt werden soll.

Marion Hartung

*Kleiner Münsterländer ...
... geboren um zu jagen*

HAUSHALTSPLAN 2009 – ZUCHTBUCHSTELLE

	Jahr 2009
1.00 Einnahmen:	
1.01 Wurfteintragungsgebühren	19.000,00 €
1.02 Zuchtbuchverkauf	7.000,00 €
1.03 Anträge, diverse	2.500,00 €
1.04 Solidarkasse	1.000,00 €
1.05 Zwingerschutz	1.200,00 €
1.06 Decktaxe	3.500,00 €
1.07 HD-Einnahmen	6.500,00 €
1.08 Ersatzstammtafeln	200,00 €
1.09 Foto-Anhang	1.500,00 €
1.10 Sonstige Einnahmen	1.000,00 €
1.11 Registereintragungen	200,00 €
Summe Einnahmen	43.600,00 €
2.00 Ausgaben:	Jahr 2009
2.01 Porto	2.000,00 €
2.02 Telefon	200,00 €
2.03 Reisekosten	1.000,00 €
2.04 Büromaterial	600,00 €
2.05 Miete	600,00 €
2.06 Zuchtbuch 2008	7.000,00 €
2.07 TG-Verlag	8.000,00 €
2.08 HQ-Auswertung	1.000,00 €
2.09 HD-Auswertung	5.000,00 €
2.10 Solidarkasse	1.000,00 €
2.11 Decktaxe 2008-LG	1.200,00 €
2.12 Decktaxe 2008-HV	2.300,00 €
2.13 HD-Verfahren 08-Überschuss	1.000,00 €
2.14 Abgabe KLM-Verband	5.000,00 €
2.15 Infoheft	6.000,00 €
2.16 VDH	200,00 €
2.17 Rückzahlungen	1.000,00 €
2.18 Sonstige Ausgaben	500,00 €
Summe Ausgaben	43.600,00 €

Mulfingen, den 08.03.2009

Marion Hartung

Redaktionsschluss am 1. des Vormonats
Später eingehende Beiträge können nicht mehr berücksichtigt werden!

OFFIZIELLE MITTEILUNGEN DES JGHV

Folgende Leistungsnachweise wurden vom Stammbuchführer registriert:

Januar 2009

VBR	27.12.2008	Pina von der Appelbecke	07-0263
LN	11.10.2008	Chocky vun der Botterwiss LOLC/032/05	
LN	12.12.2008	Uschi vom Eusternbach	03-0069
VBR	12.12.2008	Uschi vom Eusternbach	03-0069
VBR	22.11.2008	Lacky vom Griebensee	07-0083
BTR	07.12.2008	Gipsy vom Rachelberg 59251	05-0234
VBR	20.12.2008	Blanka vom Viöler-Land 57588 AH	05-0846

Februar 2009

BTR	14.02.2009	Gerry vom Elberger Forst	07-572
BTR	24.01.2009	Basko von der Hochstross	07-0563
AH	04.10.2008	Halla von den Kaiserbergen 59071	06-0671
AH	08.11.2008	Kuno vom Kiefernwalde 59903	07-0346
SW/I	31.01.2009	Aerle aus der Wassertruhe 56732	04-0585
SW/II	31.01.2009	Birke aus der Wassertruhe 58970	06-0544
BTR	24.01.2009	Arko vom Weiherberg	06-1027
BTR	14.02.2009	Birka aus der Wolfskammer	07-0692
VBR	15.01.2009	Caesar aus der Wolfskammer 59534	07-0694

HD - AUSWERTUNG

Stand: 1.3.2009

ZB Nr	Name des Hundes	Gutachten
05-0570	ATTILA VON DER WALDFEE	HD-frei HQ-0.95 5323
04-0708	DALIA VOM KLEEBACHTAL	HD-G HQ-0.96 5324
05-0312	ZORA AUS DER WOLFSKAMMER	HD-frei HQ-0.98 5325
07-0038	ASKO VOM WACKELSTEIN	HD-G HQ-0.94 5326
08-0075	VISTA VOM TECKLENBURGER LAND	HD-frei HQ-0.99 5327
07-1110	DONNA VOM HUBARG	HD-frei HQ-0.97 5328
08-0030	RIEKE VOM EULENFELSEN	HD-frei HQ-1.00 5329
08-0127	CORA VON DER KAISEREI	HD-frei HQ-0.98 5330
07-0923	BORIS VON DER GLOCKENSTADT	HD-frei HQ-0.98 5331
07-0883	QUIRA VON DER APPELBECKE	HD-frei HQ-0.98 5332
08-0037	KITTY VOM LEHENER BUCHENBUSCH	HD-M HQ-0.89 5333
08-0069	UTAH VOM TECKLENBURGER LAND	HD-G HQ-0.91 5334
07-0213	MICHEL VOM FEHNTJER MEER	HD-frei HQ-1.01 5335
08-0203	PEGGY VOM DREBENHOLT	HD-G HQ-0.94 5336
07-0910	BONY VON DER EMSAUE	HD-frei HQ-0.98 5337
08-0136	LYKA VOM KIEFERNWALDE	HD-frei HQ-0.96 5338
08-0012	GITTA VOM VECHTETAL	HD-G HQ-0.93 5339
09-A001	ROGSTABERGETS BIRKA	HD-frei HQ-0.95 5340
06-0988	JAROS VOM KIEFERNWALDE	HD-frei HQ-1.03 5341
CLP 9221/06	ZAR ANDELSKY HRAD	HD-frei HQ-0.98 5342
01-0977	BASKO VOM WILDBACH	HD-frei HQ-0.97 5343
09-A003	BRIXY ARBEGY	HD-frei HQ-0.98 5344
SHSB 661040	FENNY V.D. POSTWEIDE	HD-frei HQ-0.98 5345

Fortsetzung auf Seite 131

DER VERBANDSZUCHTWART TEILT MIT

ZÜCHTERAUSZEICHNUNG 2009

Anlässlich der diesjährigen Hauptversammlung am 21.03.2009 in Fulda-Almendorf ehrte der Verband für kleine Münsterländer seine erfolgreichsten Züchter des Jahres 2008. Ausgewertet wurde die Teilnahme an VJP, HZP und Zuchtschauen im Jahre 2008. Weiter zählte die Beteiligung beim HD-Röntgen aller Hunde aus dem entsprechendem Zwinger, unabhängig vom Ergebnis. Sehr viele Züchter glänzten mit hervorragenden Ergebnissen bzw. hohen Punktzahlen. Sie erreichten eine 100%-Beteiligung ihrer gezüchteten Hunde bei den Prüfungen. Ziel ist es, eine noch höhere Beteiligung bei den Zuchtschauen und der HD-Auswertung zu bekommen, denn gerade bei der HD zählt jede Information.

Bester Züchter des Jahres wurde der **Zwinger vom Velsengrund** mit 230 Punkten, Züchter: Heinz-Josef Heuling, Warendorf. Den 2. Platz belegte der **Zwinger vom Suchhorn** mit 223 Punkten, Züchter: Fred Badenhop, Bothel, und an 3. Stelle war der **Zwinger vom Taubergrund**, Züchter: Karl Imhof Bad Mergentheim.

Der Verband gratuliert allen erfolgreichen Züchtern und wünscht weiterhin viel Erfolg!

J. Westermann
Verbandszuchtwart



Der Präsident gratuliert Heinz-Josef Heuling, dem besten Züchter



Der Präsident gratuliert Fred Badenhop, dem Zweitplatzierten

ACHTUNG – DECKRÜDENBESITZER!

Ab sofort erfolgt die Meldung der Deckrüden für die Deckrüdenliste der Homepage des KLM-Verbandes nur noch über die Landesgruppenzuchtwarte an den Verbandszuchtwart. Vor dem ersten Zuchteinsatz müssen die Stammtafel und sämtliche Originalzeugnisse über die Teilnahme an allen abgelegten Prüfungen und Zuchtschauen vom Deckrüden-eigentümer dem Landesgruppenzuchtwart vorgelegt werden, laut § 18 der Zuchtordnung. Weiter ist eine Kopie des Jagdscheines mit einzureichen.

Bei allen später abgelegten Prüfungen, Leistungszeichen und Zuchtschauen ist eine Kopie an den Verbandszuchtwart zu schicken. Die Aktualisierung der Deckrüdenliste erfolgt jeweils zum Ersten des Monats.

*Josef Westermann
Verbandszuchtwart*

ZÜCHTERAUSZEICHNUNG 2009

Die folgende Liste zeigt die 25 besten Züchter des Jahres 2008. Ausgewertet wurden 127 Zwinger. Die Höchstpunktzahl beträgt 230 Punkte, wobei 37 Zwinger nicht einmal 100 Punkte erreichten. In vielen Fällen konnten für Zuchtschau und HD nur wenige oder keine Punkte vergeben werden, da kein Hund des Zwingers auf einer Zuchtschau vorgestellt bzw. HD-geröntgt wurde.

Rang	Zwingername	Züchter	LG-Gruppe	Punktzahl
1	v. Velsingrund	H.J. Heuling	Westf.-Lippe	230
2	v. Suchhorn	F. Badenhop	Hannover-Br.	223
3	v. Taubergrund	K. Imhof	Würtemb.-Hohenlohe	220
4	v.d. Pixelerheide	G. Meierzuherde	Westf.-Lippe	219
5	v. Tress-See	Ch. Hollensen	Schleswig-Holstein	213
6	v. Ottenstein	J. Garming	Westf.-Lippe	206
7	v. Bolzplatz	W. Hans	Rheinland	202
8	v.d. Klarhorst	B. Westphal	Hamburg-Mecklenb.	200
9	v. Kiefernwalde	J. Germann	Waterkant	200
10	v. Tecklenburger L.	E. Wallmann	Osnabrück	197
11	v. Wackelstein	W. Henefarth	Würtemb.-Hohenlohe	195
12	v. Schmuttertäl	P. Pachinger	Schwaben	194
13	v. Tanneck	B. Blum	Baden	187
14	v.d. Brembecke	R. Pennekamp	Westf.-Lippe	187
15	v. Lindern-Nord	H. Behrens	Waterkant	185
16	v. Neuseeland	S. Naundorf	Anhalt-Sachsen-Thüringen	181
17	v. Elberger Forst	J. Hildebrand	Osnabrück	181
18	v. Ammerland	G. Brenken	Waterkant	180
19	v. Landstreit	W. Krönert	Hessen	175
20	v.d. Zell	F. Frey	Nordbayern	175
21	v. Schützenknapp	W. Geismann	Westf.-Lippe	175
22	v.d. Hochstross	F. Forster	Südbayern	174
23	v. Moorteich	H. Oltmanns	Waterkant	173
24	v. Gelderland	H.G. Dünghoef	Rheinland	172
25	v. Tangergrund	K. Beckmann	Hannover-Branschw.	170

ROWEDDER JAGDGEBRAUCHSHUNDE

Stickereien

Polar Fleece Jacke



49,90 €

Sweat-Shirt



35,90 €

Cap



ab 9,95 €



Stickmotiv

Kravatte



19,95 €

Weitere Artikel und Preise
finden Sie unter:

www.rowedder.info



04321 / 46068

RÜDENEINSATZ 2008

Die folgende Liste zeigt den Zuchtrüdeneinsatz 2008. Die Liste ist sortiert nach gefallenem Würfen im Zuchtjahr 2008, wobei der Deckakt im Zuchtjahr 2007 erfolgt sein kann.

Als weitere Information die Anzahl der Welpen des Rüden in 2008 und die gesamten Nachkommen des Rüden, Stand 01.01.2009.

*Josef Westermann
Verbandszuchwart*

Name des Zuchtrüden	ZB. NR	Würfe 2008	Nachk. 2008	Nachk. Gesamt
Isko vom Kiefernwalde	06-0091	9	70	70
Enno vom Hülskamp	04-0141	7	39	114
Artan von der Rossweide	05-0337	6	48	101
Don vom Münsterland	05-0280	6	44	67
Iros vom Kiefernwalde	06-0092	6	26	26
Treff von der Innleit'n	03-0717	6	25	45
Amor vom Eichenkamp	99-0922	5	40	224
Tristan vom Fuchseck	02-0693	5	32	117
Moritz vom Brunnenweg	99-0361	4	36	257
Zorro vom Blütengrund	05-0099	4	29	35
Arko vom Achental	00-0884	4	26	206
Yasko vom Falkenstein	01-0904	4	24	158
Igor vom Bether Moor	05-0814	4	34	34
Anno vom Heideschloss	03-0456	3	22	127
Enzo von Ibbenbüren	06-0655	3	31	36
Boris von der Westerloh Mühle	00-0294	3	27	210
Ivan vom Bether Moor	05-0817	3	26	26
Herry vom Wildschütz	04-0844	3	20	31
Ulf vom Lohebeeke	99-0980	3	19	239
Charly vom Vechtetal	04-0766	3	19	37
Urian vom Blütengrund	00-0760	3	19	181
Fetz vom Frankenland	03-0318	3	13	27
Aldo vom Schleesener Grund	03-0201	3	28	42
Birko vom Grossen Freien	03-0398	2	21	34
Chip Eben Ezer	08-A002	2	20	19
Balu vom Forstweg	03-0390	2	18	120
Carlo vom Treental	98-1192	2	16	31
Arthus aus der Wolfskammer	06-0254	2	16	16
Tino vom Fuchseck	02-0695	2	16	25
Gero vom Moosland	00-0876	2	16	42
Hasso vom Schützenknapp	05-0973	2	15	15
Ajax vom Borgedings Hof	05-0064	2	15	23
Alf vom Prinzenwald	99-0340	2	14	95
Flott vom Federbachsee	01-0374	2	13	93
Bingo vom Grenzwall	04-0440	2	12	36
Falko von der Wolfsstange	04-0372	2	12	19
Monzo vom Bagbander Tief	05-0137	2	10	37

Ulf vom Refalkenhorst	02-0160	2	8	34
Ben vom Höllenberg	02-0268	2	18	18
Duro vom Dammwildgrund	01-0377	2	17	151
Tasso von der Innleit'n	03-0714	2	13	28
Athos vom Heiligwassergraben	ÖHZB 7753	1	11	21
Ferro von den Kaiserbergen	03-0637	1	10	10
Lauser vom Kohlbacherhof	98-0292	1	9	26
Balko vom Eekbrock	06-0028	1	9	9
Joschka vom Buchenberg	05-0783	1	9	9
Ello vom Forstweg	05-0664	1	9	9
Franzl von der Eichheide	05-0652	1	9	9
Ziro vom Falkenstein	03-0907	1	9	41
Anton vom Haus Hessling	01-0821	1	9	48
Leroy vom Drebenholt	04-0609	1	8	32
Xanto aus der Wolfskammer	04-0266	1	8	8
Birko vom Achental	01-0970	1	8	81
Orkas vom Flachsberg	00-0591	1	8	70
Edgar von der Günz	00-0560	1	8	147
Enzo von der Gröben	99-0216	1	7	165
Birko von der Alten Ziegelei	02-0448	1	7	90
Ayco vom Jagsttal	04-0040	1	5	5
Irko vom Drebenholt	02-0225	1	4	16
Dux von Ibbenbüren	03-0842	1	3	58
Iwo vom Meinershof	05-0565	1	2	8
Harro vom Drebenholt	01-0406	1	1	49



ACHTUNG – ZÜCHTERTREFFEN!

Hiermit möchte ich noch einmal alle Züchter, Rüdenbesitzer und KLM-Freunde an unser Züchtertreffen erinnern und herzlich einladen. (siehe KLM-Heft 2/09 Seite 81)

Aus organisatorischen Gründen bitte ich um Anmeldung per Tel. oder Mail:

Tel. 05245/5953 oder Handy: 0160-91724417

Mail: josef_westermann@web.de

*Josef Westermann
Verbandszuchtwart*

NEUE ZUCHTRÜDEN!

Folgende Rüden können ab sofort zur Zucht eingesetzt werden. (Dass die Zucht Voraussetzungen zur Zucht erfüllt sind, bzw. die Bestimmungen der Zuchtordnung eingehalten werden, ist jeder Rüdenbesitzer und Züchter selbst verantwortlich.)

Brax vom Sonnenhof, 06-0314

SIL, HD-Frei HQ 0,98 VJP (68 P) HZP (182 P)

VGP (308 P Pr.) ZS SG-Sg 56 cm

Besitzer: Achim Ehlers, Auf dem Berge 3,
37574 Einbeck, Tel. 05561/82131, LG Hannover-
Braunschweig

Caesar aus der Wolfskammer, 07-0694

SPL, SIL, HN, VBR, BTR, HD-Frei HQ 1,00 VJP

(72 P) HZO (173 P) HZP (185 P) VGP (334 P

1 Pr.) ZS SG-SG 55 cm

Besitzer: Irmgard Schwope, Neuer Kamp 4,
49457 Drebber, Tel. 05445/1820, LG Osnabrück

Rasmus vom Tiehook, 07-0642

SPL, SIL, HD Frei HQ-0,96 VJP (76 P) HZP (185 P)

ZS SG-SG 54 cm, Besitzer: Hannelore Müller,

Overlaher Str. 52, 26219 Bösel, Tel.

04494/878232, LG Waterkant

Einstein vom Haus Hessling, 06-0706

SPL HD Frei HQ 0,99 VJP (70 P.) HZP (174 P)

VGP (328 P. 1 Pr.) ZS SG-SG 56 cm

Besitzer: Hans Ulrich Kinscher Crailsheimer Weg

64, 71640 Ludwigsburg, Tel. 07141/281044,

LG Württemberg-Hohenlohe

Weitere Informationen erhalten Sie bei den zuständigen Landesgruppenzüchtern!

J. Westermann, Verbandszüchtwart

www.tiernoteuf.org

TASSO  e.v.



Komm zurück. Mit TASSO!

Wir helfen Tieren in Not.

- Erstes Haustierzentralregister Deutschlands und größtes Europas
- Über 2,9 Millionen registrierte Tiere
- Mehr als 20 Jahre Erfahrung in der Rückvermittlung vermisster Tiere
- Über 30.000 Tiere werden jährlich zurückvermittelt
- 24-Stunden-Tiernotruf-Hotline
- Erreichbar an 365 Tagen im Jahr
- Plakat-Suchservice für verlorene Tiere
- E-Mail- und SMS-Suchservice

ALLE LEISTUNGEN KOSTENLOS!

TASSO e.V. • Frankfurter Str. 20 • 65795 Hattersheim • Germany
Tel. +49 (0) 6190.93 73 00 • Fax +49 (0) 6190.93 74 00
E-Mail tasso@tiernoteuf.org

www.tiernoteuf.org

LG ANHALT-SACHSEN- THÜRINGEN E.V.

An alle Mitglieder der LG „AST“: Wir bitten um Meldung bei Änderung der Anschrift und Bankverbindung. Es entstehen dem Verband und der Landesgruppe Mehrkosten, die nicht notwendig wären. Meldung bitte an: Renate Klauß, Fröbelstr. 30 in 04463 Großpösna. Danke!

Auswertung des Schweißhundeführerlehrganges vom 14.03.09 in Gera:

Der Einladung von Sabine Schleicher und Herrn Wolfgang Krejčík folgten 18 Interessenten aus der Landesgruppe und der Jägerschaft von Gera.

Thema war „Schweiß“.

Ein Video vom Jägerhof Springe brachte den Anwesenden das Verweisen nahe. Dann wurde das Verweisen von Verweiserpunkten auf der Verweiserbahn gezeigt und mit Hunden der Teilnehmer praktiziert.



Dina vom Erlbachtal mit ihrem Führer Jörg Eichelkamp beim Verweisen

Es war erstaunlich, wie schnell die jungen Hunde den Befehl: „Such und zeige!“ verstanden haben. Die Anwendung beim Ansetzen auf der Hasenspur, Schleppe und Schweißfährte zwingt die Hunde zur Konzentration. Auf der Schweißfährte ist das Verweisen von unschätzbarem Wert. Die anwesenden älteren Hundeführer erinnerten sich an den Spruch: „Man kann alt werden wie 'ne Kuh, man lernt immer noch dazu!“

Parallel wurde über Führerfährte, Führerschleppe und Schweißfährte gesprochen, das Legen einer Schweißfährte gezeigt und zum Abschluss von völlig ungeübten Hunden angenommen. Es war ein voller Erfolg für die Anwesenden.

Dieser Lehrgang wurde bereits zur Tradition und wird im März 2010 wieder durchgeführt.

Als Teilnehmer sind alle willkommen. Der Ausbildungsstand des Hundes ist unwesentlich. Die Einladung erscheint wieder im Mitteilungsheft 1/2010.

LG BADEN

Familienfest mit Zuchtschau am 11.07.09

Die diesjährige Zuchtschau findet in Singen/Hohentwiel auf dem Vereinsgelände des „Sportvereins der Hundefreunde“, Remishofstr. 155 statt.

Das Vereinsgelände liegt direkt an dem Flüsschen „Aach“. Ebenso steht für die Zuchtschau das Vereinsheim zur Verfügung.

Neben der Zuchtschau wird eine Welpengruppe vorhanden sein, bei der Sie durch eine erfahrene Hundeführerin etwas zur Früherziehung der Welpen/Junghunde lernen können. Bringen Sie Ihren Welpen/Junghund mit, damit er daran teilnehmen kann.

Selbstverständlich ist auch für das leibliche Wohl bestens gesorgt.

Wir würden uns sehr freuen, wenn recht viele Teilnehmer und auch Gäste kommen würden.

Zum Schluss noch eine Bitte: Melden Sie sich baldmöglichst bei Jürgen Ploberger an (Anzahl der Personen), damit wir entsprechend planen können.

LG BERLIN-BRANDENBURG

Frühlingswanderung am Lübbesee

Am Sonntag, dem 17.05.08, um 10.00 Uhr treffen wir uns zu unserer traditionellen Wanderung. Wir wandern diesmal in der nördlichen Schorfheide bis zur Forstbaumschule Lübbesee, wo wir etwas Mittagsrast einlegen und die Hunde freien Auslauf haben. Hin- und Rückweg sind einfach zu laufen. Im Interesse der Vorbereitung bitte ich um Anmeldungen (tel. oder per Mail) bis zum 8.5.09 bei unserem Mitglied Frithjof Mann (0174-9045258 oder Frithjof.Mann@AFFTP.Brandenburg.de).

Treffpunkt: Am Ortseingang Ahlimbsmühle, (17268 Uckermark) an der L 100 (ehemals B 109)

AUS DEN LANDESGRUPPEN

Richtung Prenzlau links in den Fahrradweg (frei für Anlieger) einbiegen und ca. 2 km bis zur Siedlung Albrechtsthal fahren. Dort wird zum Parken eingewiesen. Wir freuen uns auf Euer Kommen!

ÜT Schweiß am 06.06.08 in den Prüfungsrevieren der Schorfheide

Interessenten treffen sich am 06.06.08, um 9.00 Uhr bei M. Schmiedel in 16244 Schorfheide, OT Eichhorst, Schwarze Bahn 1. Wer eine 1000 m-Fährte arbeiten möchte, muss sich bis 30.05. unbedingt telefonisch oder per Mail anmelden!

Schießtag/Zuchtschau Klein Wasserburg

Am 27.06. findet in Klein Wasserburg unsere Zuchtschau und unser Schießen statt. Treffpunkt ist um 9.00 Uhr auf dem Schießplatz in Klein Wasserburg. Anmeldung für das Schießen bitte bei M. Scheel, Tel. 0172/564709 oder den Vorstandsmitgliedern. Wie immer, bitte entsprechende Munition selbst mitbringen.

Für die Zuchtschau Nennung entsprechend Ausschreibung bitte an J. Zibolsky. Wir freuen uns wieder auf viele mitgebrachte Leckerbissen.

Vorabfrage FUN Turnier 2009

Am 29.08.09 wollen wir in Bad Freienwalde gesellig mit unseren Hunden zusammenkommen. Dazu möchten wir das wunderschöne Gelände des Vereins Spielbau e.V nutzen, wo auch bis zu 50 Betten zwecks Übernachtung zur Verfügung stehen. Die Kosten je Person werden mit Verpflegung (außer Getränke) bei ca. 14 Euro ohne ÜN, bzw. 30 Euro mit ÜN liegen.

Wir werden dieses Turnier nur organisieren, wenn bis 25.05.09 ca. 25 Interessenbekundungen telefonisch oder per Mail bei mir (M. Schmiedel) eingegangen sind.

LG NORDBAYERN

Einladung zum Sommerfest am 27. Juni 2009 in autenwind

Am Samstag, den 27. Juni 2009 ab 10:00 Uhr treffen wir uns wieder an der Feldscheune in der Nähe von Tautenwind. Für Verpflegung wird gesorgt.

Auch Gäste sind jederzeit willkommen!

Auf dem Programm stehen:

- Begrüßung
- Züchterpokalverleihung für den erfolgreichsten Züchter 2008
- Zuchtschau
- Verhaltenstest mit Formbeurteilung für unsere jüngsten Hunde

Zuchtschau am 27. Juni 2005 in Tautenwind

Wegbeschreibung unter www.klm-nordbayern.de

Richterfortbildung am 30.08.09 um 9:30 Uhr im Parkrestaurant, Segersweg 9, 90537 Nürnberg-Feucht, Referent: Bernd Dieter Jesinghausen zum Thema Führung und Gehorsam. Anmeldung bei susanne.schwietzke@klm-nordbayern.de

LG OSNABRÜCK

Zuchtrichterschulung und Zuchtschau am 15.02.2009 in Bersenbrück

Trotz des schlechten Wetters trafen sich am Sonntag die Zuchtrichter der **Landesgruppen Osnabrück, Waterkant und Westfalen-Lippe** zur Fortbildung in der Reithalle in Bersenbrück.



Thema der Schulung waren der Standard KLM und der Ablauf einer Zuchtschau. Eindrucksvoll präsentierte Herr Westermann mit einer sehr gut vorbereiteten Powerpoint-Präsentation, wie der Kleine Münsterländer aussehen sollte. Viele Fotos erleichterten dabei das eben Gehörte auch zu verstehen.

Er zeigte Bilder von Hunden, wie sie sein sollten, aber auch, wie sie eben nicht sein sollten. Bei so vielen Richtern in einem Raum kam es schnell zu produktiven Diskussionen. Zum Schluss waren sich aber alle einig, dass man auf einer Zucht-

schau immer nur eine Momentaufnahme des Hundes vor sich sieht und auch nur das bewertet werden kann.

Dank der fleißigen Helfer des Reit- und Fahrvereins Bersenbrück gab es in einer kurzen Pause ein leckeres Frühstück.

Anschließend übernahm Herr Dr. C. W. Scholz die weitere Schulung und stellte den Ablauf einer Zuchtschau sowie die wichtigsten Dinge, die bei der Bewertung eines Hundes zu berücksichtigen sind, vor.

Was sollte ein Zuchtrichter/eine Zuchtrichterin immer bei sich haben?

- Messstab
- Spannbrett
- Zuchtschauordnung
- Standardbeschreibung

Besonders verwies er auf die Einhaltung einer bestimmten Reihenfolge beim Bewerten eines Hundes. Wie diese Reihenfolge aussieht, ist jedem selbst überlassen, nur sollte sie bei allen Hunden an dem Zuchtschautag gleich sein. Ebenfalls forderte er alle Richter auf, sich vor einer Zuchtschau die Zuchtschauordnung und den Standard KLM noch einmal genau anzusehen (egal wie lange er schon dabei ist). Nach so viel Theorie ging es in Praxis.

Während in zwei Ringen die Zuchtschau durchgeführt wurde, gab es im hinteren Teil der Reithalle die Gelegenheit, das am Vormittag Gelernte in die Tat umzusetzen.

Unter der Leitung von Herrn Dr. C. W. Scholz sollten die Richter und Richteranwälter verschiedene Hunde beurteilen. Zur Schulung waren einige Hundeführer mit ihren Hunden erschienen. Typische Handgriffe wie Gebisskontrolle und das Abtasten der Rute wurden geübt. Außerdem wurde gezeigt, welche Unterschiede entstehen, wenn der Führer seinen Hund aufmerksam und unter Anspannung führt oder einfach nur langsam und teilnahmslos durch den Ring geht. Das kann auch schon mal eine ganze Note ausmachen.

Vielen Dank der LG Osnabrück, Herrn Westermann und Herrn Dr. Wenzel Scholz für den lehrreichen und sehr gut organisierten Tag.

Tanja Wösthoff

Einladung zum Züchtertreffen und zur Zuchtschau am Sonntag, den 28.06.2009 in der Reithalle Woltrup-Wehbergen, Mertens Weg, 49535 Bersenbrück

Für Züchter und Deckrüdenbesitzer unserer Landesgruppe sind das Pflichtveranstaltungen. Gäste sind herzlich willkommen, auch aus den benachbarten Landesgruppen.

Programm:

10.00 Uhr Beginn:

1. Bericht über die Zuchtwartetagung vom 19./20.06.09 in Fulda
2. Fragen zur Ausbildung und Prüfung von KLM.
3. Wie bereite und führe ich meinen KLM auf einer Zuchtschau?

13.00 Uhr Mittagspause

14.00 Uhr Beginn der Zuchtschau

LG SCHWABEN

Einladung zum KLM-Familien- mit Welpenerwertertreffen und Zuchtschau am Sonntag, den 19.07.2009

Treffpunkt: Forsthütte Lehnberg bei 86850 Fischach (ab Fischach ist ausgeschildert).

Welpenerwertertreffen mit Ihren ab 01.10.08 gewölkten Hunden. Beginn: 9.00 Uhr

Programm: Hundeausbildung, Vorbereitung auf die Prüfungen. Danach praktische Übungen im Revier einschl. gemeinsamer Wassergewöhnung der Welpen/Junghunde.

Gemeinsames Mittagessen vom Grill ab 11.30 Uhr. Im Anschluss an die Zuchtschau Vorstellung von Zuchtgruppen und Deckrüden (bitte formlos anmelden bei der Zuchtwartin, Tel. 07161/41190 oder E-Mail: schumann@klm-schwaben.de). Deckrüden aus anderen Landesgruppen sind willkommen.

Anschließend Bekanntgabe der Zuchtschauergebnisse und Vorstellung der bewerteten Hunde.

Zum Abschluss der Zuchtschau wird der Züchterpokal 2008 verliehen.

Nachmittags wird Kaffee und Kuchen angeboten. Jagdhornbläser bitte Horn mitbringen!

Im Zelt und in der Hütte stehen bei weniger schönem Wetter genügend „trockene Sitzplätze“ zur Verfügung. Die Vorstandschaft einschl. der Helfer

würde sich über eine rege Beteiligung aller Welpenerwerber, Zuchtschaukandidaten, Züchter, Deckrüdenbesitzer sowie zahlreiche Mitglieder mit ihren Familienangehörigen bei der Veranstaltung sehr freuen!

Gäste sind herzlich willkommen!

Übungstag für die VGP in Fischach am 26.07.09

Treffpunkt: Forsthütte in Fischach-Lehnersberg

Beginn: 8.30 Uhr

Anmeldung bitte bis spätestens 14.07.08 bei P. Aubele, Tel. 08236/364, Fax 2133.

Anfang August findet pro Bezirksgruppe ein **HZP-Übungstag** statt. Einladung erfolgt durch die Bezirksgruppenobleute.

50-jährige Mitgliedschaft in der LG Schwaben: Adolf Prantl wird geehrt

Auf der Mitgliederversammlung der LG Schwaben am 7.3.09 wurde unser langjähriges Mitglied Adolf Prantl für 50 Jahre Mitgliedschaft geehrt. Viele Jahre war er in unserer Landesgruppe als Zucht- und Leistungsrichter tätig.



Adolf Prantl suchte nach Kriegsende in Schwaben zunächst vergeblich nach einem Kleinen Münsterländer. Es gab sie damals bei uns noch nicht! Er war aus seiner Heimat, dem Böhmerwald, durch die Vertreibung nach Bayrisch Schwaben gekommen und wollte bei seiner Tätigkeit als Revierförster bei der Bayerischen Staatsforstverwaltung wieder, wie er es von zuhause bereits mit zwei Münsterländergenerationen gewohnt war, jagen.

Er musste sich jedoch bis 1958 gedulden. Im Mai 1958 konnte er seinen ersten KLM-Welpen

Bella v. d. Schalksburg, gew. 14.3.58
Zuchtbuch-Nr. KLM 17628

aus „Galle v. Waterkotten, 16404

nach „Alex v. d. Eyachquelle

von Revierförster Hans Stängle, Dürrwangen (Mittelfranken) erwerben.

Noch im selben Jahr wurde Adolf Prantl Mitglied in der damaligen LG Bayern. Herr Prantl führte seine Bella 1959 in Langensendelbach/Poxdorf auf VJP. Die Herbstzuchtprüfung am 17. Sept. 1960, ebenfalls in Langensendelbach/Poxdorf konnte die Hündin mit einem II b-Preis bestehen.

Die LG – Schwaben freut sich über die langjährige Treue zu Verband und Rasse und wünscht Adolf Prantl weiterhin alles Gute!

Uli Vogel (Schriftführer)

LG SCHLESWIG-HOLSTEIN E.V.

Liebe Freunde des Kleinen Münsterländers, auf Grund dessen, dass wir am 10.10.2009 die Int. Bundeszuchtschau 2009 in Viöl ausrichten, wird der gewohnte Termin im Juli ausfallen.

Zur Int. Bundeszuchtschau sind alle Hundeführer herzlich eingeladen, ihre Kleinen Münsterländer dort vorzustellen.

Rahmenbedingungen siehe Einladung Int. Bundeszuchtschau.

LG WESTFALEN-LIPPE

Erfolgreiche Züchter geehrt!

Die Landesgruppe Westf.-Lippe ehrte anlässlich ihrer Hauptversammlung am 01.03.2009 die erfolgreichsten Züchter der LG. Zur Berechnung des Zwingerankings wurden die Daten der Ostermannschen-Statistik 2008, die Zuchtschaubeteiligung und die HD-Beteiligung herangezogen. Je mehr Hunde aus dem entsprechendem Zwinger auf VJP und HZP geführt wurden, desto höher ist die Punktzahl, plus der Beteiligung bei den Zucht-schauen und der HD.

Bester Zwinger in 2008 wurde der Zwinger vom Velsengrund mit 230 Punkten, Züchter: Heinz-Josef Heuling aus Warendorf. Es folgten die Zwinger, von der Pixelerheide mit 219 Punkten, Züchter: Gerd Meierzuherde, Herzebrock-Clarholz und

VERBANDSADRESSEN

VERBAND FÜR KLEINE MÜNSTERLÄNDER VORSTEHUNDE E.V. MITGLIED IM JGHV-VDH-F.C.I.

VORSTAND UND AUßERORDENTLICHER VORSTAND

Präsident

Bernd-Dieter Jesinghausen, c/o Mentis Consulting
Tristanstr. 5, 90461 Nürnberg, Tel. 0911 92970-10
FAX 92970-41, E-Mail: bdj@mentis-consulting.de

Verbandsschatzmeister

Bernhard Lackhove, Merveldtstr. 18, 48231 Warendorf
Tel. 02581 44046, Fax 928699
E-Mail: B.Lackhove@t-online.de
Konto: 3603602100, BLZ 412 625 01
Volksbank Ahlen-Sassenberg-Warendorf
IBAN DE 6341262501-3603602100, BIC GENO DEM 1AHL

Verbandszuchtwart und AK2 Qualitätssicherung Zucht

Josef Westermann, Goffineweg 4,
33442 Herzebrock, Tel.: 05245-5953
E-Mail: josef_westermann@web.de

Vorsitzender der Zuchtkommission

Erwin Wallmann, Niederdorf 41, 49545 Tecklen-
burg, Tel. 05455 7290, Fax (040-360-367) 8311
E-Mail: wallmann@kleine-muensterlaender.org

Vizepräsident

Kai Beckmann, Chausseestr. 9, 39326 Angern
Tel. 039363-4437, Fax 039363-356
E-Mail: beckmann@klm-hb.de

Geschäfts- und Zuchtbuchführerin

Marion Hartung, Bergstr. 34, 74673 Muldingen
Tel. 07938-99 22 394, Fax 07938-99 22 395
E-Mail: hartung@kleine-muensterlaender.org
Konto: 3603602107, BLZ 412 625 01
Volksbank Ahlen-Sassenberg-Warendorf
IBAN DE 6341262501-3603602107, BIC GENO DEM 1AHL

Pressewart

Hans-Jürgen Heuser, Wiesenstr. 36, 57234 Wilnsdorf-
Rudersdorf, Tel. 02737 91536, Fax 97633
E-Mail: klm.h-j.heuser@t-online.de

Vorsitzender des Ehrenrates

Hans-Joachim Müller, Baumgartenweg 10
74354 Besigheim
Tel. 07143 5300, Fax 07143 93080
E-Mail: hajomuellerottmarsheim@t-online.de

ARBEITSKREISE UND OBLEUTE

AK1 Organisationsentwicklung

Manfred Geisler, Finkenstr. 6, 84175 Gerzen
Tel. 08744 8764, E-Mail: manfred.geisler@web.de

Leiter Projektgruppe IT

Heinz Lammers, Tulpenweg 6, 48165 Münster
Tel. 02501 4064, Fax 0251 713392318,
E-Mail: klm-heinz.lammers@web.de

AK3 Öffentlichkeitsarbeit

Jürgen Roetmann, Oorderweg 29 a,
48531 Nordhorn, Tel. 05921 35279,
E-Mail: j.roetmann@web.de

AK4 Ausbildungs- und Prüfungswesen

Dietrich Berning, Rekesland 1, 46499 Hamminkeln
Tel. 02873 261, dienstl. und, Fax 02873 1314
E-Mail: dietrich_berning@t-online.de

AK5 Auslandskontakte

Dr. Jürgen Böhm, Hauptstr. 38, 39624 Messdorf
Tel. 039083 70030, Fax 039083 909902
E-Mail: semcon@t-online.de

Zuchtrichterobmann

Richard Heinz, Surheimer Str. 27, 83395 Freilassing
Tel. 08654-65245
E-Mail: zuchtwart.suedbayern@kabelmail.de

Internetredakteurin

Anke Heßling, Strückhauser Str. 42, 26939 Ovelgönne
Tel. 04480 928011
E-Mail: anke.hessling@gmx.de

Webmaster

Sören Sachau, Am Steinwall 18, 24855 Bollingstedt
Tel. 04625-1533
E-Mail: webmaster@kleine-muensterlaender.org

Mitgliederverwaltung, Versand KLM-Heft

Jennifer Melchior, Auf der Höhe 9, 52152
Simmerath, Tel. 02473 939869
E-Mail: melchior@kleine-muensterlaender.org

Welpen-Vermittlungsstelle

Christa Förster, Bachstr. 56, 32423 Minden i.W.
Tel. und, Fax 0571 30254
E-Mail: christafoerster@t-online.de

VERBANDSADRESSEN

ANHALT - SACHSEN - THÜRINGEN

- 1. Vorsitzender:* Peter Klaus, Fröbelstr. 30, 04463 Großpösna, Tel. 034297/41163
2. Vorsitzender: Ralf Lindenhahn, Serbitzer Ring 27, 06796 Brehna, Tel. 034954/35842
Schatzmeister: Petra Kroehn, Franz-Dietel-Str. 18, 07950 Triebes, Tel. 036622/72754, E-Mail: Petra-Kroehn@t-online.de
Schriftführer: Renate Klaus, Fröbelstr. 30, 04463 Großpösna, Tel. 034297/41163
Zuchtwart: Renate Klaus, Fröbelstr. 30, 04463 Großpösna, Tel. 034297/41163

BADEN

- 1. Vorsitzender:* Siegfried Muehlherr, Kastanienweg 22, 78269 Volkertshausen, Tel. 07774/1222, E-Mail: Muehlherr@klm-baden.de
2. Vorsitzender: Regina Schachenmeier, Brunnenstr. 6, 79331 Teningen, Tel. 07641/55672, E-Mail: schachenmeier@kabelbw.de
Schatzmeister: Hubert Benz, Oberweierer-Hauptstr. 1, 77948 Friesenheim, Tel. 07821/62679, Fax /9988713, E-Mail: Benz@klm-baden.de
Schriftführer: Ralf Buerkel, Hanserweg 4, 79331 Teningen, Tel. 07641/55350, E-Mail: ralfbuerkel@buerkel.de
Zuchtwart: Jürgen Ploberger, Donaust. 23, 78244 Gottmadingen, Tel. 07731/73920, Fax /73902, E-Mail: ploberger@t-online.de

BERLIN - BRANDENBURG

- 1. Vorsitzender:* Michael Schmiedel, Schwarze Bahn 1, 16244 Schorfheide OT Eichhorst, Tel. 03335/797901, Fax /64769, E-Mail: m.schmiedel@klm-bb.de
2. Vorsitzender: Werner Brune, Lindenstr. 19, 15518 Steinhöfel OT Tempelberg, Tel. 02294/991052, Fax /9991051, E-Mail: w.brune@klm-bb.de
Schatzmeister: Joachim Essow, Schwalbachstr. 48, 12305 Berlin, Tel. 030/7462459, Fax /7462459, E-Mail: j.essow@klm-bb.de
Schriftführer: Michael Franke, Dorfstr. 25 A, 15910 Groß Wasserburg, Tel. 035473/2124, E-Mail: michael.franke959@arcor.de
Zuchtwart: Jürgen Zibolsky, Gartenstr. 29, 16303 Schwedt, Tel. 03332/515095, E-Mail: j.zibolsky@klm-bb.de

HAMBURG, SÜDHOLSTEIN UND MECKLENBURG/VORPOMMERN

- 1. Vorsitzender:* Peter Thomas, Am Alten See 31, 23899 Gudow, Tel. 04547/449, Fax /449, E-Mail: p.thomas.klm@t-online.de
2. Vorsitzender: Klaus Pohlmann, Siebenhausen 1, 23936 Rütting, Tel. 038822/3202 Fax /82987, E-Mail: klaus@pohlmann-web.de
Schatzmeister: Paul Howold, An der Trave 22, 23843 Bad Oldesloe, Tel. 04531/84719, E-Mail: paul.howold@web.de
Schriftführer: Rosemarie Allenstein, Schloßstr. 18, 19273 Brahlstorf/OT Düssel, Tel. 038848-22154, Fax /22155, E-Mail: rosi.allenstein@t-online.de
Zuchtwart: Detlef Butz, Meisenweg 6, 23626 Ratekau, Tel. 04504/67448, E-Mail: butz-fam@t-online.de

HANNOVER - BRAUNSCHWEIG

- 1. Vorsitzender:* Kai Beckmann, Chausseestr. 9, 39326 Angern, Tel. 039363/4437, Fax /356, E-Mail: beckmann@klm-hb.de
2. Vorsitzender: Arne Segeth, Tilsiter Str. 11, 29378 Wittlingen, Tel. 0171/4555901, E-Mail: arne.segeth@t-online.de
Schatzmeister: Günter Kuehne, Siedlung 14, 39221 Kleinmühlingen, Tel. 039291/40984, Fax /401357, E-Mail: kuehne@klm-hb.de
Schriftführer: Irene Schilly, Leipziger Str. 4, 38550 Isenbüttel, Tel. 05374/918170, E-Mail: irene@schilly.de
Zuchtwart: Hermann Schulze, Alte Handelsstr. 17, 38448 Wolfsburg, Tel. 05363/20050, Fax /20060

HESSEN

- 1. Vorsitzender:* Ernst-Heinrich Stock, Woogsdammweg 2, 64521 Groß-Gerau, Tel. 06152/4383, Fax /911856, E-Mail: Ernst-Heinrich.Stock@klm-hessen.de
2. Vorsitzender: Nina Lingner, Ostendstr. 65, 35410 Hungen, Tel. 06402/512828, Fax /828154, E-Mail: Nina.Lingner@klm-hessen.de
Schatzmeister: Klaus-Dieter Schmandt, Neuhofer Weg 9, 35415 Pohlheim, Tel. 06403/67912, Fax /9699938, E-Mail: Klaus-Dieter.Schmandt@klm-hessen.de
Schriftführer: Ralf Kuech, Forsthaus Dammburg, 35083 Wetter-Mellnau, Tel. 06423/541539, Fax /542046, E-Mail: Ralf.Kuech@klm-hessen.de
Zuchtwart: Nina Lingner, Ostendstr. 65, 35410 Hungen, Tel. 06402/512828, Fax /828154, E-Mail: Nina.Lingner@klm-hessen.de

VERBANDSADRESSEN

NORDBAYERN

- 1. Vorsitzender:** Gerhart Schaefer, Kemnather Str. 30, 92358 Seubersdorf, Tel. 09497/6552, Fax /6552,
E-Mail: gerhart.schaefer@bkpv.de
- 2. Vorsitzender:** Dieter Segets, Altendettelsauer Str. 3, 91580 Petersaurach, Tel. 09872/7439,
E-Mail: dieter.segets@klm-nordbayern.de
- Schatzmeister:** Gabriele Mohnke, Deckersberg 32, 91230 Happurg, Tel. 09151/5563, Fax /5563
- Schriftführer:** Susanne Schwietzke, Alte Rinne 16, 91077 Dormitz, Tel. 09134/908816,
E-Mail: susanne.schwietzke@klm-nordbayern.de
- Zuchtwart:** Anton Kolb, Sandstr. 1,2 90530 Wendelstein, Tel. 09122/634200, E-Mail: anton.kolb@klm-nordbayern.de

OSNABRÜCK

- 1. Vorsitzender:** Erwin Wallmann, Niederdorf 41, 49545 Tecklenburg, Tel. 05455/7290,
E-Mail: wallmann@kleine-muensterlaender.org
- 2. Vorsitzender:** Hans-Theodor Tenspolde, Treppkesberg 44, 49477 Ibbenbüren, Tel. 05451/78575, Fax /9344957,
E-Mail: Hans-Theodor.Tenspolde@t-online.de
- Schatzmeister:** Richard Schneiders, Alte Str. 6, 49479 Ibbenbüren, Tel. 05459/4237, E-Mail: Richard.Schneiders@t-online.de
- Schriftführer:** Christa Foerster, Bachstr. 56, 32423 Minden i. W., Tel. 0571/30254, Fax /4051571,
E-Mail: christafoerster@t-online.de
- Zuchtwart:** Klaus-Dieter Beck, Tulpenstr. 2, 49504 Lotte, Tel. 05404/2519, E-Mail: Klaus-Dieter.Beck@web.de

RHEINLAND

- 1. Vorsitzender:** Dietrich Berning, Provinzialstr. 24, 46499 Hamminkeln, Tel. 02873/261, Fax /1314,
E-Mail: dietrich_berning@t-online.de
- 2. Vorsitzender:** Friedel Sievert, Halfmannsfeld 11, 46499 Hamminkeln, Tel. 02852/711988
- Schatzmeister:** Mueller-Laschet Martina, Paulstr. 75, 52353 Düren, Tel. 02421/200199, Fax /200198,
E-Mail: m.mueller-laschet@gmx.de
- Schriftführer:** Inge Fitscher, Paul-Reusch-Str. 74, 46045 Oberhausen, Tel. 0208/853963,
E-Mail: fitscher@fitscherguss.de
- Zuchtwart:** Franz Schmitz, An der Gärtnerei 6, 52388 Nörvenich, Tel. 02426/5094, Fax /9599953, E-Mail: FranzJohSchmitz@aol.com

SAAR-RHEIN-PFALZ

- 1. Vorsitzender:** Ernst Zeimetz, Forsthausstr. 8, 56288 Kastellaun, Tel. 06762/8225, Fax /401690, E-Mail: ernst@zeimetz.de
- 2. Vorsitzender:** Theo Kreutzer, Schwambachstr. 3, 66578 Heiligenwald, Tel. 06821/690399, E-Mail: theo-kreutzer@web.de
- Schatzmeister:** Petra Etges, Jahnstr. 18, 56753 Welling, Tel. 0172/6541247, E-Mail: petraetges@aol.com
- Schriftführer:** Hans Joachim Buss, Landstr. 32b, 66802 Überherrn, Tel. 06836/5818, E-Mail: elbombardinista@online.de
- Zuchtwart:** Liane Wild, Nahbollenbacher Str. 118, 55743 Idar-Oberstein, Tel. 06784/9411, E-Mail: info@eloxal-wild.de

SCHLESEWIG-HOLSTEIN

- 1. Vorsitzender:** Karl-Heinz Sachau, Am Steinwall 18, 24855 Bollingstedt, Tel. 04625/181384, Fax /181385,
E-Mail: kalle.sachau@t-online.de
- 2. Vorsitzender:** Waltraud Stoll, Roikier 24, 24972 Quern, Tel. 04632/7500, Fax /7500, E-Mail: traudl-stoll@t-online.de
- Schatzmeister:** Gert Beirow, Nierott 52, 24214 Gettorf, Tel. 04346/7444, Fax /74444
- Schriftführer:** Marco Neupert, Wischhof 8, 24250 Löptin, Tel. 04302/1596, Fax /1596, E-Mail: neupert1596@freenet.de
- Zuchtwart:** Thomas Boettcher, Moorholz, 24351 Thumbby, Tel. 04352/956674, E-Mail: luca260298@t-online.de

SCHWABEN

- 1. Vorsitzender:** Uwe Banzhaf, Alleestr. 7, 89547 Gerstetten, Tel. 07323/5511, E-Mail: banzhaf@klm-schwaben.de
- 2. Vorsitzender:** Thomas Huber, Weilerstr. 93, 73529 Schwäbisch Gmünd, Tel. 07171/84499,
E-Mail: huber@klm-schwaben.de
- Schatzmeister:** Ulrich Merkel, Carl-Martin-Weg 16, 73037 Göppingen, Tel. 07161/79679, Fax /965204,
E-Mail: merkel@klm-schwaben.de
- Schriftführer:** Uli Vogel, Buchenstr. 24, 89155 Erbach, Tel. 07305/935302, E-Mail: vogel@klm-schwaben.de
- Zuchtwart:** Uta Schumann, Uhlandstr. 23, 73092 Heiningen, Tel. 07161/41190, E-Mail: schumann@klm-schwaben.de

VERBANDSADRESSEN

SÜDBAYERN

1. *Vorsitzender:* Manfred Geisler, Finkenstr. 6, 84175 Gerzen, Tel. 08744/8764, E-Mail: manfred.geisler@web.de
2. *Vorsitzender:* Peter Koepl, Semptstr. 7 a, 85296 Rohrbach, Tel. 08442/953308, Fax /953674, E-Mail: P.Koepl@t-online.de
Schatzmeister: Walter Bollmann, Weingasse 5, 86706 Weichering, Tel. 08454/914394, E-Mail: WBollmann@gmx.de
Schriftführer: Bernhard Hauber, Scharlinger Str. 7, 83379 Wonneberg, Tel. 08681/1510, E-Mail: bernhard-hauber@t-online.de
Zuchtwart: Richard Heinz, Surheimer Str. 27, 83395 Freilassing, Tel. 08654/65245, Fax /166190338, E-Mail: zuchtwart.suedbayern@kabelmail.de

WATERKANT

1. *Vorsitzender:* Günter Martens, Haxtumer Ring 37, 26605 Aurich-Haxtum, Tel. 04941/4552, Fax /994308, E-Mail: G-Martens@t-online.de
2. *Vorsitzender:* Josef Roettgers, Zu den Jücken 2 A, 26169 Friesoythe, Tel. 04491/4128j, E-Mail: osef.roettgers@ewetel.net
Schatzmeister: Johann Heyen, Heidhörweg 28, 26629 Großefehn, Tel. 04943/4478, Fax /4478, E-Mail: Jheyen.KLM@t-online.de
Schriftführer: Hermann Oltmanns, 3. Südwieke 231, 26817 Rhaderfehnen, Tel. 04952/1836, Fax /952645, E-Mail: hermann.oltmanns2@ewetel.net
Zuchtwart: HeinrichBlock, Friesoyther Str. 9, 26219 Bösel, Tel. 04494/1219, Fax /1219

WESTFALEN - LIPPE

1. *Vorsitzender:* Christian-Wenzel Scholz, Dr. Am Rullenweg 43, 48653 Coesfeld, Tel. 02541/6996, Fax /982070-PC, E-Mail: cwscholz@t-online.de
2. *Vorsitzender:* Christian Luke, An der Aa 40, 48329 Hohenholte, Tel. 02507/982807, E-Mail: christian.luke@gmx.net
Schatzmeister: Werner Schneider, Sessendrup Weg 34, 48161 Münster-Nienberge, Tel. 025331/1096, E-Mail: dw.schneider@gmx.de
Schriftführer: Heinz Lammers, Tulpenweg 6, 48165 Münster-Hiltrup, Tel. 02501/4064, E-Mail: klm-heinz.lammers@web.de
Zuchtwart: Josef Westermann, Goffineweg 4, 33442 Herzebrock, Tel. 05245/5953, E-Mail: josef.westermann@web.de

WÜRTTEMBERG - HOHENLOHE

1. *Vorsitzender:* Helmut Eschelbach, Heinrich-Gyr-Str. 39, 73733 Esslingen, Tel. 0711/381801, Fax /381801, E-Mail: helmut.eschelbach@t-online.de
2. *Vorsitzender:* Hans-Joachim Mueller, Baumgartenweg 10, 74354 Besigheim, Tel. 07143/5300, Fax /93080, E-Mail: hajomuellerottmarsheim@t-online.de
Schatzmeister: Heinz Henke, Erbgrabenweg 6, 70839 Gerlingen, Tel. 07156/23816, E-Mail: heinzhenke@t-online.de
Schriftführer: Silvia Henke, Erbgrabenweg 6, 70839 Gerlingen, Tel. 07156 23816, E-Mail: silviahenke@t-online.de
Zuchtwart: Rudolf Wolf, Pessenbacherstr. 1a, 82418 Mumau, Tel. 08841/6781240, Fax /6781241, E-Mail: RGJ.Wolf@t-online.de

„Der Stolz des Jägers sei sein Hund,
bringt er verloren,
was da wund, und jagt er, was da krank, zu Stand
so geht das Waidwerk Hand in Hand“





der Zwinger: von Ottenstein mit 206 Punkten, Züchter Josef Garming, Ahaus. Die Landesgruppe gratuliert allen erfolgreichen Züchtern und wünscht weiterhin viel Erfolg.

Josef Westermann, Zuchtwart

LG WÜRTTEMBERG-HOHENLOHE **Familientag/Züchtertreffen mit Zuchtschau** **in Walheim**

Die LG veranstaltet in diesem Jahr wieder in Walheim einen Familientag mit Züchtertreffen und Zuchtschau; hierzu sind alle Mitglieder, Züchter und Freunde des Kleinen Münsterländer Vorstehhundes recht herzlich eingeladen.

Treffpunkt: Schützenhaus Walheim am Neckar (auf der Burg)

Tag: Donnerstag (Fronleichnam, 11. Juni 2009)

Beginn: 10.00 Uhr

Damit wir besser planen können, bitten wir um Anmeldung für den Familientag/Züchtertreffen an den Veranstaltungsorganisator Karl Manz, Schwalbenstr. 8, 74653 Künzelsau, Tel. 07940/2899.

Wegen der Zuchtschau verweisen wir auf den Zuchtschaukalender.

Über eine rege Teilnahme freuen wir uns sehr. Es ist ausreichend Platz, und die Veranstaltung findet auch bei schlechtem Wetter statt. Weiterhin besteht zur Abwechslung die Möglichkeit, für Interessenten ein Kleinkaliberschießen mit Waffen des Sportschützenvereins Walheim auf Ehrenscheiben durchzuführen; außerdem ist auch für die Kleinen ein Kinderspielplatz vorhanden, ausreichende Parkmöglichkeit gibt es direkt vor dem Haus.

Silvia Henke, Geschäftsstelle

Die Landesgruppe führt am Samstag, den 27.06.09 um 10.00 Uhr im „Gasthaus Engel“ in Spaichingen eine Richterfortbildung durch.

Thema ist „VZPO Theorie u. Praxis“ mit Beispielen. Referent: Kuno Throm, Obmann f. d. Prüfungswesen, u. Manfred Gruhler (Bezirksobmann).

Anmeldung bei Herrn Manfred Gruhler, Im Eigenleh 18, 78554 Aldingen, Tel. 07424/86318.

Ausschreibungen

LG SÜDBAYERN

VSwp LG Südbayern/VDW (Fährtschuh)

VSwp 2009 LG Südbayern/VDW

(Wildschweiß, getupft)

04.07.2009, Ebersberger Forst, Auspark, Ltg. Rupert Reininger, 6 Hunde je Prüfung, Nennschluss: 20.06.09, 60,00 Euro per Überweisung, Konto 4576399,

BLZ 74350000, Sparkasse Landshut, Peter Köppl, Semptstr. 7a, 85296 Rohrbach

Grillfest und Welpenspieltag

06.06.2009 Hausberg, 10.00 Uhr, Welpenspieltag, Ltg. Manfred Geisler, ab 12.00 Uhr Grillfest

BTR - ERGEBNISSE

LG SCHWABEN

Btr-Prüfung bei Fischach vom 28.02.09

Cindy vom Schmuttertäl, 06-0218, gew. 28.02.06,

F: Franz Hübl, Babenhausen, bestanden

Blika von der Illerau, 04-0892, gew. 05.10.04,

F: Dr. Hans-Jörg Linder, Buxheim, bestanden

Timo vom Lehnberg, 07-1026, gew. 25.11.07,

F: Bärbel Dietzler, Maisach, bestanden

Shira vom Lehnberg, 07-0249, gew. 15.03.07,

F: Josef Gebhard, Großaitingen, nicht bestanden

Quelle vom Schindkippel, 06-0785, gew. 18.07.06,

F: Walter Martin, Schwabmünchen, nicht bestanden

Bella von der Illerau, 04-0896, gew. 05.10.04,

F: Georg Köpf, Ottobeuren, bestanden

ZUCHTSCHAUCALENDER 2009

Die Meldung zur Zuchtschau hat schriftlich auf Formblatt 1 zu erfolgen. Eine aktuelle Ahnentafelkopie ist beizufügen. Das Nenngeld ist auf das angegebene Konto zu überweisen, bzw. auf der Zuchtschau an den Zuchtschaleiter zu zahlen. Alle Hunde müssen wirksam gegen Tollwut geimpft sein (mindestens 3 Wochen, aber nicht länger als 1 Jahr vor der Zuchtschau). Eine längere Gültigkeit muss durch Eintrag im Impfausweis bzw. EU-Heimtierpass nachgewiesen werden.

Termin	Beginn	Ort	Nenn- schluss	Nenngeld/Konto/Nennungen/Anfragen an
LG BADEN				
11.07.	9.00 UHR	Singen	12.06.	25,00 Euro
<i>Jugend-, Offene-, Gebrauchshundklasse</i>			Konto 855200, BLZ 68290000, Volksbank Lahr Jürgen Ploberger, Donaustr. 23, 78244 Gottmadingen, Tel. 07731/73920, Fax 07731/73902	
LG NORDBAYERN E.V.				
27.06.	10:00 Uhr	Tautenwind	19.06.	20,00 Euro
<i>Jugend-, Offene-, Gebrauchshundklasse</i>			Susanne Schwietzke, Alte Rinne 16, 91077 Dormitz, Sparkasse Hersbruck, Tel. 190482-273/76050101 E-Mail: susanne.schwietzke@klm-nordbayern.de	
LG OSNABRÜCK				
28.06.	14.00	Bersenbrück	15.06.	30,00 Euro Offene- und Gebrauchshundklasse, 15,00 Euro Jugendklasse (bitte als Verrechnungsscheck, sowie eine Kopie der Stammtafel der Nennung beilegen)
<i>Jugend-, Offene-, Gebrauchshundklasse</i>			Klaus-Dieter Beck, Tulpenstr. 2, 49502 Lotte, Tel. 05404/2519	
LG SCHWABEN				
19.07.	9.00	Fischach	30.06.	20,00 Euro/Nachmeldungen 25,00 Euro
<i>Jugend-, Offene-, Gebrauchshundklasse</i>			Konto 227298004, BLZ 61060500 Volksbank Göppingen Uta Schumann, Umlandstr. 23, 73092 Heiningen, Tel. 07161/41190	
LG WÜRTEMBERG-HOHENLOHE				
11.06.	9.00	Walheim	26.05.	20,00 Euro
<i>Jugend-, Offene-, Gebrauchshundklasse</i>			Konto 45116016, BLZ 60290110 Volksbank Rems Rudi Wolf, Pessenbacherstr. 1a, 82418 Murnau, Tel. 0884/6781240	



Günstige Hunde - Haftpflichtversicherungen

Hunde-Haftpflichtversicherung:

€ 5 Mio. für Personen- & Sachschäden

1 Hund mit € 125,- SB **€ 39,87**

2 Hunde mit € 200,- SB **€ 72,47**

Zwinger-Haftpflichtversicherung:

€ 2 Mio. für Personen- & Sachschäden

bis **4 Hunde** mit € 150,- SB **€ 80,69**

Hunde-OP ab 1/12 **€ 7,94**

G&P Versicherungsmakler

Tel.: 030 / 34 34 61 61

Saatwinkler Damm 66 in 13627 Berlin

www.GUP-Makler.de

Fax: 030 / 34 34 61 66

LG NORDBAYERN E.V.

Gebrauchshundeklasse Hündin

Aerle aus der Wassertruhe, 04-0585, gew. 09.05.04,
F: Hannelore Rau, Neustadt bei Coburg, SG/SG, 52 cm,
Braunweiss

Engie vom Silbertal, 05-0615, gew. 28.05.05,
F: Heiko Schade, Dietzhausen, SG/V, 50 cm, Braunweiss

Nixe vom Rauschenbusch, 06-0404, gew. 15.04.06,
F: Thomas Leyh, Ebensfeld, SG/SG, 53 cm, Schimmel

Birke aus der Wassertruhe, 06-0544, gew. 05.06.06,
F: Hannelore Rau, Neustadt bei Coburg, SG/SG, 52 cm,
Braunweiss

Afra von der Zell, 07-0010, gew. 10.01.07,
F: Norbert Rammmler, Merkendorf, SG/SG, 54 cm,
Schimmel

Aika von der Zell, 07-0011, gew. 10.01.07, F: Josef
Tischler, Fronhof, V/V, 51 cm, Braunweiss

Anka von der Zell, 07-0012, gew. 10.01.07,
F: Johannes Frey, Altendorf, SG/V, 54 cm, Braunweiss

Aika vom Landstreit, 07-0094, gew. 17.02.07,
F: Frank Oberländer, Petriroda, GGD/G, 53 cm,
Braunweiss

Anka vom Untersberg, 07-0290, gew. 19.03.07,
F: Bernd Schmidtnr, Beilngries, SG/SG, 54 cm,
Braunweiss

Babsi vom Steinhügl, 07-0741, gew. 10.06.07,
F: Armin Kamleiter, Simmershofen, SG/SG, 50 cm,
Schimmel

Gebrauchshundeklasse Rüden

Axel vom Hexenwinkel, 06-0099, gew. 31.01.06,
F: Werner Kreß, Wilhermsdorf, SG/G, 54 cm, Braunweiss

Berry von der Langen Meile, 06-0439, gew. 23.04.06,
F: Roland Krebs, Gerhardshofen, SG/SG, 56 cm,
Braunweiss

Zar Andelsky hrad, CLP/MMO 9221, gew. 12.06.06,
F: Maximilian Bauer, Pettendorf, SG/V, 56 cm, Schimmel
Artus vom Wackelstein, 07-0034, gew. 05.02.07,
F: Walter Keusch, Rutesheim, SG/SG, 56 cm, Braunweiss

Wutz von der Fischerpoint, 07-0204, gew. 15.03.07,
F: Dieter Lenz, Markt Einersheim, SG/SG, 56 cm,
Braunweiss

Jugendklasse Hündin

Bonnie vom Weihersberg, 08-0095, gew. 21.01.08,
F: Jürgen Michel, Riedenheim, SG/SG, 53 cm, Braunweiss
Baskja vom Weihersberg, 08-0098, gew. 21.01.08,
F: Thomas Korbmann, Röttingen, SG/SG, 53 cm,
Braunweiss

Bella von Holtbrüggen, 08-0547, gew. 26.04.08,
F: Reinhard Hajek, Aschaffenburg, G/SG, 54 cm,
Schimmel

Xannie von der Fischerpoint, 08-0631, gew. 17.05.08,
F: Harald Ringlstetter, Obertraubling, SG/SG 52 cm,
Schimmel

Xena von der Fischerpoint, 08-0633, gew. 17.05.08,
F: Thomas Gagel, Rattelsdorf, SG/SG, 52 cm, Braunweiss
Jugendklasse Rüden

Xaver von der Fischerpoint, 08-0624, gew. 17.05.08,
F: Rupert Luber, Trisching, G/SG, 54 cm, Dunkelschimmel

Xantos von der Fischerpoint, 08-0628, gew. 17.05.08,
F: Mark Liebermann, Oberviechtach, SG/SG, 54 cm,
Braunweiss

Offene Klasse Hündin

Freja vom Klinggraben, 07-0167, gew. 20.02.07,
F: Anette Krölls-Brandner, Bad Staffelstein, SG/SG,
50 cm, Braunweiss

Clea vom Blütengrund, 07-0874, gew. 09.10.07,
F: Ernst Mittel, Absberg, G/SG, 49 cm, Braunweiss

LG OSNABRÜCK

Zuchtschau am 15.02.2009 in Bersenbrück

Gebrauchshundeklasse Hündinnen

Emmi vom Grenzwall, 07-0783, F: Konrad Icking
Thering, Südlohn-Oeding, Braunschimmel, 52 cm, sg/v

Finja vom Vesperbusch, 07-0115, F: Anja Bienk, Bersen-
brück, Braunweiss, 51 cm, sg/sg

Fahrah vom Brockhauser Esch, 06-0186, F: Helmut
Stroerer, Twist, Braunschimmel, 53 cm, sg/sg

Nele vom Drebenholt, 06-1078, F: Thomas Böttcher,
Thumby, Braunschimmel, 54 cm, sg/sg

Catja vom Lohkamp, 07-0414, F: Erhard Wellensiek,
Bünde, Braunweiss, 53 cm, g/sg

Asta vom Reckenberger Land, 03-0475, F: Thomas
Meiwes, Oelde-Strumberg, Braunschimmel, 55 cm, g/g

Britta von der Schalkenburg, 07-0664, F: Ewald
Jansen, Wallenhorst, Braunweiss, 52 cm,
ohne Bewertung

Jugendklasse Hündinnen

Vista vom Tecklenburger Land, 08-0075,
F: Peter Wessling, Bersenbrück, Braunweiss, 53 cm, sg/sg

Jenny von den Emwiesen, 08-0265, F: Siegfried Kösters,
Belm, Braunschimmel, 53 cm, disq/sg

Jugendklasse Rüden

Arnon vom Sommeringer Esch, 07-1084, F: Marcel Moss,
Lingen (Ems), Braunweiss, 53 cm, ggd/g

ZUCHTSCHAU-ERGEBNISSE

Gebrauchshundeklasse Rüden

Ferro vom Kiefernwalde, 03-0520,

F: Harald Klein, Barsinghausen, Braunweiss, 56 cm, sg/sg

LG SÜDBAYERN

Zuchtschau am 07.03.09 in Bruckberg

Hündinnen-Jugendklasse

Bella vom Untersberg, 08-0224, Braunschimmel, 54 cm, sg/sg, F: Josef Eder, 84367 Reut

Bakira vom Untersberg, 08-0219, Braunweiss, 50 cm, sg/sg, F: Bernd Pfluger, 85604 Zorneding

Bonja von der Tittmoninger Burg, 08-0717, Braunschimmel, 54 cm, g/sg, F: Andreas Gehringer, 84508 Burgkirchen

Rüden-Jugendklasse

Wilko von der Innleit'n, 08-0270, Braunschimmel, 55 cm, sg/sg, F: Rainer Linder, 97497 Dingolshausen

WILO VON DER INNLEIT'N, 08-0271, Braunschimmel, 55 cm, sg/sg, F: Bernhard Schuster, 85447 Maria Thalheim

Waldo von der Innleit'n, 08-0267, Braunschimmel 55 cm, sg/sg, F: Richard Göppenhammer, 84478 Waldkraiburg

Bryan von der Tittmoninger Burg, 08-0708, Braunschimmel, 56 cm, sg/g, F: Alfred Hammerl, 84508 Burgkirchen

Wilan von der Innleit'n, 08-0269, Braunschimmel n. er., F: Jürgen Rohr, 67157 Wachenheim

Hündinnen-Gebrauchshundeklasse

Bea vom Steinhügl, 07-0740, Braunschimmel 51 cm, v/v, F: Hermann Mühlbauer, 93470 Lohberg

Cora von der Buchenhecke, 07-0615, Braunweiss 53 cm, sg/sg, F: Heinz Trapp, 80999 München

Bella vom Edwies, 07-0069, Braunschimmel 50 cm, sg/sg, F: Ludwig Wagner, 94065 Waldkirchen

Ulma von der Innleit'n, 04-0151, Braunweiss 52 cm, sg/g, F: Frank Deutsch, 67112 Mutterstadt

Rüden-Gebrauchshundeklasse

Axel vom Untersberg, 07-0286, Braunweiss 55 cm, sg/v, F: Martin Voglmaier, 84543 Winhöring

Asko von der Erdwies, 05-0189, Braunschimmel 55 cm, sg/sg, F: Ludwig Wagner, 94065 Waldkirchen

Hündinnen-Offene Klasse

Bonnie von der Bärenburg, 07-0498, Hellschimmel 54 cm, sg/sg, F: Sonja Kameter, 85658 Egmatting

Assi vom Valeis, SHSB 657617, 50 cm, g/v, F: Matthias Schneider, Ch-7324 Vilters

Rüden-Offene Klasse

Thyras vom Lehnberg, 07-1025, Braunweiss, 55 cm, sg/v, F: Willi Rütters, 94234 Viechtach

LG WATKANT

Zuchtschau am 08.02.2009 in Westerstede

Jugendklasse Hündinnen

Kitty vom Lehener Birkenbusch, 08-0037, Braunschimmel, 51 cm, sg/sg, F: Antje Witte, Aurich

Offene Klasse Rüden

Agi von der Wieke, 07-0850, Braunschimmel, 56 cm, sg/sg, F: Ludger Schulte, Dohren

Offene Klasse Hündinnen

Addy von der Wieke, 07-0854, b/w, 53 cm, sg/sg, F: Ludger Schulte, Dohren

Jana vom Meinershof, 06-0883, Braunschimmel, 52 cm, sg/v, F: Bernd Tuitjer, Krummhörn

Gebrauchshundeklasse Rüden

Bosko aus der Wolfskammer, 07-0685, b/w, 52 cm, sg/sg, F: Alard Meyer, Ofen

Rieko von der Mühle, 03-1051, b/w, 54 cm, sg/sg, F: Friedrich Kesting, Westoverledingen

Rasmus vom Tiehook, 07-0642, b/w, 54 cm, sg/sg, F: Hannelore Müller, Bösel

Tasso vom Schaumburger Wald, 07-0482, v/v, 55 cm, F: Hermann Hasseler, Uplengen-Hollen

Benno vom Rüschenholz, 07-0020, Braunschimmel, 58 cm, g/sg, ZE, F: Kathrin Kroker, Großefehn

Michel vom Fehntjer Meer, 07-0213, Braunschimmel, 54 cm, sg/sg, ZE, F: Heinz Baumann, Westerstede

Gebrauchshundeklasse Hündinnen

Jana vom Kiefernwalde, 06-0990, b/w, 53 cm, sg/sg, F: H. J. Siemer, Bühren

Bea vom Speringweg, 04-0747, b/w, 52 cm, sg/v, F: R. Thale, Meppen

Ida von den Emswiesen, 06-0972, Braunschimmel, 53 cm, v/sg, F: Reiner Walter, Twist

Cira vom Burgring, 07-0359, b/w, 53 cm, sg/sg, F: Armin Duin, Hasselt

Pille von der Appelbecke, 07-0262, b/w, 53 cm, v/sg, F: H. G. Alstedt, Hechthausen

EIN ERFOLGREICHER JAGDTAG

eingesandt von Wolfgang Sommer, 66482 Zweibrücken

Hallo, ich möchte mich zunächst einmal vorstellen. Ich bin Sita vom Flachsberg, eine Kleine Münsterländer-Hündin. Meine Jagdkollegen halten mich schon etwas für in die Jahre gekommen, aber wenn ihr mich fragt, bin ich immer noch super fit. Wegen einer Verletzung meines Vorderlaufes durfte ich an den vergangenen Treiben nicht teilnehmen. Aber heute ist endlich mein großer Tag gekommen. Heute steht die letzte Treibjagd in Frankreich für das Jahr 2008/2009 an. An diesem Morgen hielt mich nichts mehr in meinem Körbchen. Am liebsten wäre ich sofort ins Auto gesprungen und mit meinem Herrchen und meinem Frauchen auf die Jagd gefahren. Aber irgendwie hatten es meine menschlichen Jagdkollegen nicht so eilig und frühstückten erst mal in aller Ruhe. Doch nach dem Frühstück ging es endlich los. Ich erblickte schon die grünen Jagdhosen und die roten Durchgehjacken. Endlich kann es losgehen, ich kann es kaum erwarten. Im Revier angekommen, ging es dann nach einer kurzen Ansprache mit dem ersten Treiben los. Endlich konnte ich wieder mit meinen Freunden auf die Jagd gehen und den Wald durchforsten. Jedoch war heute morgen irgendwie der Wurm drin. Keine Sau, kein Keiler! Wie öde. Die Stimmung unserer Besitzer wurde sichtlich schlechter, und keiner hatte mehr Lust auf ein weiteres Treiben. Und wer fragt uns Hunde?

Wir sind noch fit genug, wir wollen jagen, los geht's, auf was wartet ihr noch? ... Zum Glück haben sie sich das aber noch einmal anders überlegt, und wir starteten gestärkt in das zweite Treiben. Nach ungefähr einer halben Stunde fing es dann richtig an Spaß zu machen. Ich entdeckte in einer Dickung des Waldes einen Keiler und versuchte ihn zu den Schützen zu treiben. Er rannte an der Schützenkette vorbei und ich immer hinterher. Nur noch im letzten Augenwinkel konnte ich erkennen, dass einer der Schützen auf MEINE Beute einen Schuss abgab. Da der Keiler nur durch einen Streifschuss verletzt wurde, hieß es für mich: da muss ich dranbleiben! Egal ob bergauf, bergab, ich ließ mich von diesem verwunde-



ten Keiler nicht abwimmeln. Ich rannte und rannte, keine Ahnung wohin. Meine Herrchen erzählten im Nachhinein, dass ich mindestens 4–5 Kilometer gejagt hätte, mir kam es jedoch nicht so lange vor. Damit meine Besitzer auch immer mitverfolgen konnten, wo ich mich befinde, gab ich immer fleißig laut. Ich glaube, die Menschen nennen das „Spurlaut“ und „Hetzlaut“. Ist mir aber ziemlich egal, wie das heißt, Hauptsache ist doch, dass es Spaß macht. Nach einer Weile führte mich der Keiler dann zu einem kleinen Bachlauf. Aber nicht mit mir. Kaum blieb er in dem Gewässer stehen, umkreiste ich ihn und ließ ihn nicht mehr entkommen. Ununterbrochen rief ich nach meinem Herrchen, aber keiner kam. Mensch, wo treiben die sich denn schon wieder rum! Nach einer halben Ewigkeit hörte ich dann endlich, dass mein Besitzer sich von hinten näherte, um mir zu helfen. Mit einem Messer fing er den Keiler ab. Somit war es für uns beide ein erfolgreicher Jagdtag: Zusammen konnten wir den Keiler zur Strecke bringen, und ich hatte meinen Spaß und konnte mich so richtig austoben. Nach dem Strecklegen bekam ich noch meinen Bruch überreicht. Ich musste jedoch meinen Jagdhundefreunden versprechen, dass ich sie auf meine nächste Hetze mitnehme. Abends konnte ich mich dann wieder zufrieden in mein Körbchen legen und erlebte das ganze Abenteuer noch einmal im Traum!

Waidmannsheil!

Eure Sita vom Flachsberg

INTERVIEW MIT ROSEMARIE ALLENSTEIN

Schloßstr. 18, 19273 Brahlstorf/OT. Düssin, Tel. 038848/22154, 0172/4012986

DER HUND: Warum haben Sie sich für diese Rasse entschieden? Sind Sie Züchter?

ALLENSTEIN: Ich bin kein Züchter, und habe mich wegen der vielseitigen jagdlichen Eigenschaften, des Temperaments, der Größe und des hübschen Erscheinungsbildes für die Rasse entschieden.

DER HUND: Welche Wesensmerkmale sind aus Ihrer Sicht typisch für diese Rasse?

ALLENSTEIN: Gutmutig, z.T. sogar sehr weich (zum Glück).

DER HUND: Wie viele Hunde dieser Rasse halten Sie? Welche Eigenschaften zeichnen sie aus?

ALLENSTEIN: Zurzeit halte ich einen KLM, hatte aber insgesamt vier. Ruhig im Haus, wachsam, kinderlieb.

DER HUND: Welche kleinen Schwächen oder Eigenheiten stellen Sie fest?

ALLENSTEIN: Sie sind verfressen.

DER HUND: Welche Erfahrungen haben Sie bei der Erziehung gemacht?

ALLENSTEIN: Sehr gelehrt, Arbeit macht ihnen Spaß, incl. Gehorsam, was alles zu vergessen ist, wenn eine Katze zu sehen ist.

DER HUND: Haben Sie besondere Erfolge in Schau oder Sport zu verzeichnen?



Felix von Böse

ALLENSTEIN: Nein.

DER HUND: Welche besonderen Ansprüche stellen diese Hunde an Haltung und Pflege?

ALLENSTEIN: Viel Auslauf, reichlich Beschäftigung, häufiges Kämmen und Bürsten.

DER HUND: Haben Sie Tipps für künftige Halter dieser Rasse und Interessenten?

ALLENSTEIN: Der Hund braucht viel Arbeit (möglichst jagdlich), sollte nicht nur im Zwinger gehalten werden, konsequente Erziehung durch eine Bezugsperson.

INTERVIEW MIT UTA SCHUMANN

Uhlandstr. 23, 73092 Heiningen, Tel. 07161/41190



Tristan vom Fuchseck, 5 Jahre, Rüde
Varis vom Fuchseck, 2 Jahre, Hündin

DER HUND: Warum haben Sie sich für diese Rasse entschieden? Sind Sie Züchter?

SCHUMANN: Ich bin Jäger und Züchter. Diese Rasse entspricht in Größe, Veranlagung und Aussehen meinen Vorstellungen.

DER HUND: Welche Wesensmerkmale sind aus Ihrer Sicht typisch für diese Rasse?

SCHUMANN: Wesensfestigkeit und Jagdverstand.

DER HUND: Wie viele Hunde dieser Rasse halten Sie? Welche Eigenschaften zeichnen sie aus?

SCHUMANN: Ich halte zwei Hunde. Eigenschaften: Bei ausgeglichenerm ruhigem Wesen viel Jagdpassion, große Wasserfreude, lernfreudig. Bei genügender jagdlicher Auslastung liebe Familienhunde, die gut im Haus gehalten werden können.

DER HUND: Welche kleinen Schwächen oder Eigenheiten stellen Sie fest?

SCHUMANN: Ein Hund, der für die Jagd gezüchtet wird und mit dem Nichtjäger in vielen Fällen überfordert sind.

DER HUND: Welche Erfahrungen haben Sie bei der Erziehung gemacht?

SCHUMANN: Leichtführig und lernbegierig in verständnisvoller Jägerhand.

DER HUND: Haben Sie besondere Erfolge in Schau oder Sport zu verzeichnen?

SCHUMANN: Meine Hunde haben CACIB, CAC, BOB. Für einen Jagdhund sind die jagdlichen Prüfungen wichtiger. Gebäude und Haarkleid im Hin-

blick auf seinen jagdlichen Einsatz müssen dem Standard entsprechen.

DER HUND: Welche besonderen Ansprüche stellen diese Hunde an Haltung und Pflege?

SCHUMANN: Keine reine Zwingerhaltung, Kontakt und Arbeit mit dem Besitzer sind wichtig. Konsequenz bei der Ausbildung und Haltung. Der Besitzer muss die Möglichkeit haben, den Hund jagdlich ausbilden zu können.

DER HUND: Haben Sie Tipps für künftige Halter dieser Rasse und Interessenten?

SCHUMANN: Der KLM ist für die Jagd gezüchtet und kann nur in Jägerhand seine angewölkten Anlagen voll entwickeln.

INTERVIEW MIT ERWIN WALLMANN

Niederdorf 41, 49545 Tecklenburg

DER HUND: Warum haben Sie sich für diese Rasse entschieden? Sind Sie Züchter?

WALLMANN: Der KLM war schon seit dem 19ten Jahrhundert auf unserem Hof zu Hause. Ich bin damit aufgewachsen. Ich persönlich züchte seit über 30 Jahren.

DER HUND: Welche Wesensmerkmale sind aus Ihrer Sicht typisch für diese Rasse?

WALLMANN: Die Hunde sind sehr intelligent und anpassungsfähig, mit einer besonders ausgeprägten Jagdpassion.

DER HUND: Wie viele Hunde dieser Rasse halten Sie? Welche Eigenschaften zeichnen sie aus?

WALLMANN: Ich halte zwei Hündinnen. Sie sind familienfreundlich, aber sehr wachsam. Sie sind sehr jagdpassioniert, lieben Wasser und haben einen unbändigen Arbeitswillen.

DER HUND: Welche kleinen Schwächen oder Eigenheiten stellen Sie fest?

WALLMANN: Münsterländer haben die gleichen Schwächen und Eigenheiten wie alle anderen Jagdhunderassen.

DER HUND: Welche Erfahrungen haben Sie bei der Erziehung gemacht?

WALLMANN: Münsterländer bedürfen einer sehr konsequenten Abrihtung.

DER HUND: Haben Sie besondere Erfolge in Schau oder Sport zu verzeichnen?



Nele vom Tecklenburger Land, gew. 2003, Hdn, Braunschimmel

WALLMANN: Alle Zuchthunde und Gebrauchshunde sind mindestens VJP- und HZP-geprüft, viele auch auf VGP und weiteren Jagdhundeprüfungen. Auf das Ausstellungswesen legen wir keinen Wert. Der Formwert ist nur in Hinblick auf den Jagdgebrauch für das ermüdungsfreie Arbeiten über lange Zeiträume wichtig.

DER HUND: Welche besonderen Ansprüche stellen diese Hunde an Haltung und Pflege?

WALLMANN: Sie benötigen eine sehr gute Ausbildung und viel jagdliche Arbeit.

DER HUND: Haben Sie Tipps für künftige Halter dieser Rasse und Interessenten?

WALLMANN: Allen Jägern kann ich die Hunde nur empfehlen, als reine Familienhunde sind sie nicht geeignet

LG BADEN

G-Wurf von der Betteleiche

aus: Venus von der Wolfskammer, 02-0628

nach: Zorro vom Blütengrund, 05-0099

Wurftermin: ca. 10.03.2009

Züchter: Hilde Hahn, Gartenstr. 5,

71282 Hemmingen, Tel. 0172/7272192,

E-Mail: hilde.hahn@online.de

LG HANNOVER-BRAUNSCHWEIG

Zwinger von der Klein Santerleber-Höhe

aus: Diehra von der Klein Santerleber-Höhe,

01-0239

nach: Enno vom Grenzwall, 07-0778

Züchter: Ulrich Kaatz, Am Sportplatz 20,

39343 Schackensleben, Tel. 0160/6393353

Zwinger vom Otterholz

aus: Jenny vom Suchhorn, 04-0278

nach: Ben vom Höllenberg, 02-0268

Züchter: Dirk Lampe, Im Holze 4,

28870 Ottersberg, Tel. 04205/1429

LG HESSEN

C-Wurf vom Landstreit

aus: Anna vom Hörselberg, 04-0757

nach: Tristan vom Fuchseck, 02-0693

Wurftermin: 19.03.09

Züchter: Winfried Krönert, Südstr. 15,

99817 Hötzelsroda, Tel. 03691/611916

A-Wurf von der Rhöneiche

aus: Djinie vom Echtern Holz, 05-0133

nach: Artan von der Rossweide, 05-0337

Wurftermin: Ende März 2009

Züchter: Roland Mostertz, Am Sportplatz 1,

36145 Hofbieber, Tel. 06657/609150

A-Wurf von Limeshain

aus: Aika vom Beckenschlag, 02-0663

nach: Ivan vom Bether-Moor, 05-0817

Wurftermin: Anfang April 2009

Züchter: Erwin Feick, Hanauer Str. 5,

63694 Limeshain-Hainchen, Tel. 06048/537

V-Wurf von den Sieben Auen

aus: Cilli vom Höllenberg, 06-0604

nach: Ello vom Forstweg, 05-0664

Wurftermin: Mitte Mai 2009

Züchter: Ernst-Heinrich Stock, Woogsdammweg 2,

64521 Groß-Gerau, Tel. 06152/4383

LG OSNABRÜCK

B-Wurf vom Warmser Moor

aus: Franz von der Mühle, 02-0622

nach: Joschka vom Buchenberg, 05-0783

Wurftermin: Anfang April

Züchter: Jochen Hormann, Kirchweg 9,

31606 Warmsen, Tel. 05767/1563

G-Wurf vom Vesperbusch

aus: Esta vom Vesperbusch, 05-1007

nach: Igor vom Bether Moor, 05-0814

Wurftermin: Ende März

Züchter: Hausfeld, Quakenbrücker Str. 148,

49593 Bersenbrück, Tel. 05439/2366

C-Wurf vom Rüschenholz

aus: Birke vom Lohkamp, 01-0606

nach: Yasko vom Falkenstein, 01-0904

Wurftermin: Ende April

Züchter: Hermann Gerdener, Schulstr. 296,

32130 Enger, Tel. 05224/5314

T-Wurf vom Schindkippel

aus: Natter vom Schindkippel, 02-0841

nach: Hilko vom Kiefernwalde, 05-0747

Wurftermin: Ende März

Züchter: Volker Wessel, Hoysinghausen 43,

31600 Uchte, Tel. 05763/2087

B-Wurf vom Sommerringer Esch

aus: Donna vom Forstweg, 05-0412

nach: Enno vom Hülskamp, 04-0141

Wurftermin: Anfang Mai

Züchter: Reinhold Mofl, Sommerringen 14,

49811 Lingen, Tel. 0171/5233711

I-Wurf vom Brockhauser Esch

aus: Tina vom Pannrack, 03-0658

nach: Amor vom Eichenkamp, 99-0922

Wurftermin: Ende April

Züchter: Friedrich-Hermann Liedtke, Zum Bruch 4,

49811 Lingen-Ems, Tel. 0591/7721

F-Wurf vom Silberwald

aus: Alina vom Silberwald, 02-0435

nach: Borat vom Zwischenberger Moor, 07-0300

Wurftermin: Ende April

Züchter: Reinhard Dieckhoff, Meiers Kamp 10,

59586 Merzen, Tel. 05466/1792, 0172/7461728

H-Wurf vom Grappenstein

aus: Zarie aus der Wolfskammer, 05-0313

nach: Anton vom Haus Hessling, 01-0821

Wurftermin: Ende Mai

Züchter: Siegfried Grote, Grappensteiner
Damm 23, 32312 Lübbecke, Tel. 05741/6740

LG RHEINLAND

U-Wurf „von der grünen Eiche“

aus: Dana von der Tauerschen Eiche, 06-0223
nach: Gero vom Brockhauser Esch, 06-0973
Wurftermin: Anfang April 2009
Züchter: Christian Kliencke, Fliesstr. 38,
52499 Baesweiler, Tel. 02401/51993

LG SAAR-RHEIN-PFALZ

L-Wurf vom Obermoseltal

aus: Gianna vom Obermoseltal, 02-0211
nach: Aco von der Teufelsburg, 07-0318
Wurftermin: Anfang Mai
Züchter: Hermann Leick, Im großen Garten 1,
54439 Palzem, Tel. 06583/584

A-Wurf vom Pfarrhof

aus: Holly von den Kaiserbergen, 06-0676
nach: Eiko vom Heiligenwald, 04-0781
Wurftermin: Anfang Mai
Züchter: Hilmar Knobloch, Hauptstr. 25,
67294 Ilbesheim, Tel. 06355/954284

A-Wurf vom Scheuerwald

aus: Hanna vom Pfälzer Hof, 06-0559
nach: Eiko vom Heiligenwald, 04-0781
Wurftermin: Anfang Mai
Züchter: Mario Arbogast, Neusträßel 10,
66484 Großsteinhausen, Tel. 06339/1516

D-Wurf vom Keilerwald

aus: Bo vom Keilerwald, 06-0211
nach: Dux von Ibbenbüren, 03-0842
Wurftermin: Mitte Mai
Züchter: Petra Etges, Jahnstr. 18, 56753 Welling,
Tel. 0172/6541247

LG SÜDBAYERN

E-Wurf von der Buchenhecke

aus: Anka vom Wildbach, 01-0547
nach: Ivan vom Bether Moor, 05-0817
Voraussichtl. Wurftermin: April/Mai 2009
Züchter: Alban Märkl, Am Kellerberg 23,
84175 Gerzen, Tel. 08744/1488

C-Wurf von der Hochstross

aus: Hella vom Bayernland, 02-0492
nach: Vicco vom Fuchseck, 06-0409

Voraussichtl. Wurftermin: Mai 2009
Züchter: Franz Forster, Hinteröd 6,
94501 Aldersbach, Tel. 08543/918743

C-Wurf von der Untermühle

aus: Bella von der Grünbacher Sonnleit'n, 04-0561
nach: Harry vom Hongaublick, ÖHZZB 8111A
Voraussichtl. Wurftermin: Juni 2009
Züchter: Willi Jändl, Oberholzhausen 27,
84503 Altötting, Tel. 08671/70388

LG WÜRTEMBERG-HOHENLOHE

B-Wurf vom Wackelstein

aus: Anka vom Jagsttal, 04-0043
nach: Ben vom Braunberg, 05-1037
Wurftermin: Mitte März
Züchter: Wolfgang Hennefarth, Roseggerstr. 7,
75365 Calw, Tel. 07051/40388

B-Wurf vom Heuberg

aus: Debby vom Aach, 01-0745
nach: Irko von der Günz, 04-0863
Wurftermin: Mitte Mai
Züchter: Hermann Hipp, Tannenweg 2,
78600 Kolbingen, Tel. 07463/8644

N-Wurf vom Wolfbau

aus: Komtessa vom Wolfsbau, 04-0590
nach: Don vom Münsterland, 05-0280
Wurftermin: Ende April
Züchter: Wolfgang Bau, Brennerring 9,
97941 Tauberbischofsheim, Tel. 09341/2051

I-Wurf vom Heckengäu

aus: Giny vom Heckengäu, 04-0564
nach: Ayco vom Jagsttal, 04-0040
Wurftermin: Ende Mai
Züchter: Thomas Widmayer, Böblingerstr. 36,
71134 Aidlingen, Tel. 07034/63792

LG NORDBAYERN

G-Wurf vom Wildbach

aus: Bunda vom Wildbach, 01-0985
nach: Flott vom Federbachsee, 01-0374
Wurftermin: Ende März
Züchter: Karl-Heinz Schwinger, Frankenberg 13,
93179 Brennbach, Tel. 09484/1235

D-Wurf aus der Wassertruhe

aus: Assi vom Kaiserweg, 00-0873
nach: Artan von der Rossweide, 05-0337
Wurftermin: Anfang April 2009

ERWARTETE WÜRFE

Züchter: Günter Olszynski, Hesselbergstraße 17,
91717 Wassertrüdingen, Tel. 09832/1359

A-Wurf vom Johannisberg

aus: Venja von der Fischerpoint, 04-1113
nach: Zorro vom Blütengrund, 05-0099
Wurftermin: Mitte April

Züchter: Albert Freundorfer, Hauptstraße 38,
92272 Freudenberg, Tel. 09627/91110

A-Wurf vom Arberwald

aus: Bea vom Steinhügel, 07-0740
nach: Birko vom Achental, 01-0970
Wurftermin: geplant Anfang Juni
Züchter: Albert Freundorfer, Hauptstraße 38,
92272 Freudenberg, Tel. 09627/91110

LG WESTFALEN-LIPPE

B-Wurf von Oberwiese

aus: Farah vom Rachelsberg, 04-0062
nach: Birko vom Grossen Freien, 03-0398
Wurftermin: Mitte April
Züchter: Jodokus Niermann, Recklinghäuser
Str. 191, 45731 Waltrop, Tel. 0171/3082636 o.
02309/600990

A-Wurf vom Gottesort

aus: Fee vom Heidesee, 06-0585
nach: Arthus aus der Wolfskammer, 06-0254
Wurftermin: Mitte April
Züchter: Josef Hardenberg, Nordick Gottesort 2,
59387 Ascheberg-Herbern, Tel. 02599/925325
o. 0173/2717871

G-Wurf von der Brembecke

aus: Franz von der Brembecke, 07-0488
nach: Gero vom Brockhause Esch, 06-0937
Wurftermin: Mitte April
Züchter: Heinrich Pennekamp, Heideweg 6,
59399 Olfen, Tel. 0172/2625319

I-Wurf von der Waterstroate

aus: Heike von der Waterstroate, 05-0893
nach: Gonzo vom Heidesee, 06-0851
Wurftermin: Mitte April
Züchter: Josef Wittkamp, Westbezirk 56,
48231 Warendorf, Tel. 02581/1860

B-Wurf vom Schlingenufer

aus: Dollli von Möllmanshof, 04-0805
nach: Borat vom Zwischenberger Moor 07-0300
Wurftermin: Mitte Mai
Züchter: Bernhard Busch, Sickinghook 6,



Foto: Kuno Throm

46754 Südlohn, Tel. 02862/77440,
Fax 02862/4179665

A-Wurf von Dackmar

aus: Donna vom Velsengrund, 06-0200
nach: Gonzo vom Heidesee, 06-0851
Wurftermin: Mitte Mai
Züchter: Jörg Hemkemeier, Dackmar 92,
48336 Sassenberg, Tel. 0173/8884322

D-Wurf vom Treckeberg

aus: Quelle vom Immegahof, 05-0560
nach: Boris von der Westerloh-Mühle, 00-0294
Wurftermin: Ende Mai
Züchter: Josef Tappe, Lavesumerstr. 115,
45721 Haltern am See, Tel. 02364/2217

A-Wurf von der Langen Wiese

aus: Ebby vom Vossberg, 03-0149
nach: Enno von der Brembecke, 06-0134
Wurftermin: Ende Mai
Züchter: Andreas Lippermann, Gröbblingen 58,
48231 Warendorf, Tel. 02581/960041

B-vom Steinhuder Meer

aus: Diva von der Schuteraue, 02-0811
nach: Don vom Münsterland, 05-0280
Wurftermin: Ende April
Züchter: Lothar Breidenbach, Maxstr. 11,
31515 Wunstorf, Tel. 05031/76309

LANDESGRUPPE BERLIN- BRANDENBURG

**Mitgliederversammlung am 15. Februar 2009
im Festsaal in 15537 Grünheide/OT
Freienbrink**

Top 1 Eröffnung & Begrüßung

Mit den Signalen „Zum Sammeln“ und „Begrüßung“ wurde die Jahreshauptversammlung eröffnet. Der 1. Vorsitzende, Michael Schmiedel, begrüßte die Mitglieder sowie die Gäste zu Beginn der Versammlung. Eine ordnungsgemäße Ladung und Beschlussfähigkeit konnte festgestellt werden. Es waren lt. Liste 41 Mitglieder anwesend.

Top 2 Protokollgenehmigung

Die Niederschrift des Protokolls der Mitgliederversammlung 2008 (veröffentlicht im Heft 05/2008) ist einstimmig angenommen worden. Veröffentlicht wurde dieses Protokoll zusätzlich auf unserer Homepage.

Top 3 Gedenken verstorbener Mitglieder

Erfreulicherweise hatte die Landesgruppe im Jahr 2008 keine verstorbenen Mitglieder.

Top 4 Jahresbericht Vorstand, Obleute sowie Kassenprüfer

Vorsitzender: M. Schmiedel

Die Mitgliederbewegung in unserer Landesgruppe konnte sein gleich bleibendes Niveau erhalten, d. h. 17 Neueintritte, 12 Austritte und 2 Ausschlüsse.

Von 26–30 neuen KLM-Besitzern in Berlin Brandenburg mit Welpen aus offizieller Zucht erreichten 14 eine HZP, die übrigen reagierten entweder gar nicht oder erst auf unsere Kontaktaufnahme, bzw. bildeten ihren KLM nicht oder nicht ausreichend zum Jagdgebrauchshund heran. Immer wieder ist festzustellen, dass die vielen Angebote und Bemühungen in der Landesgruppe nicht genutzt werden. Sehr erfreulich waren die HZP-Ergebnisse, und wir konnten somit 3 Hunde zur B-HZP melden. Auch dort haben diese überdurchschnittliche Leistungen zeigen können. Mit 192 Pkt. belegte „Gina von der Eichheide“ den 5. Platz in der Gesamtwertung und erreichte bei der B-Zuchtschau den 3. Platz. Stolz können wir auch auf „Garbor von der Eichheide“ mit 182 Pkt. und „Gryzly von der Eichheide“ mit 185 Pkt. sein.

Hier zeigt sich wieder einmal wie sinnvoll und effektiv es ist, lokale Übungsgruppen und dezentrale Übungstage anzubieten.

Michael Schmiedel sprach Dank für die Initiatoren der angebotenen Veranstaltungen in 2008 wie die Frühlingswanderung in der Schorfheide, den Schießtag in Klein Wasserburg sowie die Adventswanderung bei Familie Weigt aus.

Zum Abschluss seines Berichtes gibt M. Schmiedel bekannt, dass die LG beabsichtigt in 2011 eine Bundes-VSwP vorzugsweise im Bereich der Bezirksgruppe Süd-Ost (Spreevald/Lausitz) auszurichten. Er appelliert an alle Mitglieder entsprechende Vorschläge für Hilfeleistungen und Reviere an den Vorstand der LG zu richten.

2. Vorsitzender: Werner Brune

Er berichtete über das Prüfungsjahr 2008, über durchgeführte Prüfungen und deren Ergebnisse.

Des Weiteren gab er einen groben Überblick über den Leistungsstand der Hunde bezogen auf unsere LG und insgesamt, mit dem Ergebnis, dass die Bewertungen und Beurteilungen im oberen Drittel des gesamten KLM-Verbandes liegen. Verweist auf die Prüfungsplanung 2009, veröffentlicht im Verbandsheft und auf unserer Homepage, informiert die Mitglieder über Ansprechpartner (Obleute) für die anstehenden Übungstage und für die jeweils anstehenden Prüfungen, gab den Stand der vorhandenen Richter sowie die Richterschulung für 2009 bekannt. Die Übungstage werden auf unserer Homepage veröffentlicht.

Zuchtwart: Jürgen Zibolsky

Er teilte den Mitgliedern mit, dass im vergangenen Jahr an alle Neuzüchter alle benötigten Unterlagen für die Zucht übergeben wurden und alle notwendigen Maßnahmen und Bedingungen von züchterischer Seite eingehalten werden müssen.

Im Jahr 2008 gab es in unserer LG 3 Würfe mit 29 Welpen.

Am 03. Mai 2008 hatte ein Züchtertreffen stattgefunden, dies wurde nicht von allen potentiellen Züchtern genutzt, obwohl es eine niveauvolle Veranstaltung war.

Die Zuchtschau mit 13 vorgestellten Hunden fand im Juni in Klein Wasserburg statt.

Im Jahr 2009 kann nur ein überregionales Züchtertreffen, organisiert vom Hauptzuchtwart in Fulda, im Juni genutzt werden.

Des Weiteren stellte Herr Zibolsky Vergleiche im Zuchtgeschehen mit anderen LG an und verwies auf den entscheidenden Einfluss der Züchter in der Prüfungsvorbereitung und dem entsprechenden Ausbildungsstand.

Schriefführer: Michael Franke

Er gab den Mitgliedern bekannt, dass die LG in 2008 17 Neuaufnahmen verzeichnen konnte, davon waren 2 Übertritte aus anderen LG. Leider musste die LG auch 12 Austritte sowie 2 Ausschlüsse nach § 8 hinnehmen. Per 31.12.2008 waren an den JGHV 130 Mitglieder gemeldet.

Er regte nochmals an, dass bereits beim Welpenkauf der Antrag zwecks Mitgliedschaft mit entsprechenden Informationen vom Züchter dem Käufer übergeben werde.

Schatzmeister: Joachim Essow

Wie jedes Jahr gab unser Schatzmeister seinen Bericht über den Stand per 31.12.2008, welcher von den 2 Kassenprüfern auf Richtigkeit geprüft wurde.

Die Abfolge der Buchungen wurde den Mitgliedern einzeln dargelegt und dokumentiert.

Mahnend verwies er auf die verspäteten Beitragseingänge für 2008.

Zum Ende seiner Wahlperiode analysierte er nochmals das Finanzgeschehen der letzten Jahre.

Bezirksgruppenobleute:

Die Bezirksobleute J. Zibolsky (NO), M. Scheel (SO), und S. Sauer (NW) (St. Laun (SW) & Borchert (Berlin) – beide entschuldigt) – gaben einen kurzen Überblick über die veranstalteten Übungstage bzw. zu den stattgefundenen Veranstaltungen. Alle anwesenden BOL erklärten sich für

2009 wieder bereit, die dezentralen Übungstage zu organisieren und den Hundeführern mit Rat und Tat beiseite zu stehen.

Top 5 Aussprachen zu den Berichten

L. Höpfner – Hinweis zur angesprochenen ungewollten Verpaarung

N. Weigt hat seine Mithilfe für die Ausrichtung an der BVSWP im Jahr 2011 angeboten.

Top 6 Entlastung des Vorstandes

Herr Mindel stellt an die Mitglieder den Antrag auf Entlastung des Vorstandes. Diesem Antrag wurde einstimmig entsprochen.

Top 7 Neuwahlen

Laut Satzung sind Neuwahlen des „Stellv. Vorsitzenden“ – Vorschlag: W. Brune, „Schatzmeisters“ – Vorschlag: J. Es-sow und der „Kassenprüfer“ – Vorschläge: H. Mindel und Chr. Scholz notwendig.

Alle Mitglieder waren sich einig, dass eine offene Wahl stattfindet, und alle Vorschläge wurden einstimmig angenommen.

Als Delegierter zur HV in Fulda wurde J. Zibolsky gewählt.

Top 8 Prüfungstermine

M. Schmiedel verwies bzgl. der Prüfungstermine auf die aktuellen Angaben im Internet.

Um möglichst viele Prüflinge für 2009, auch für VSWP und VGP, anzusprechen, wurden 30 Mitglieder per Post angeschrieben. Von nur 6 Kandidaten kam ein Rücklauf.

Top 9 Anträge an die MV und HV

Michael Schmiedel stellte an die MV Anträge auf Ehrenmitgliedschaft für Eberhard Funk als ältestes Mitglied und für Prof. Reimer Leschber sowie Klaus Härtel anlässlich der 80. Geburtstage und als verdienstvolle ehemalige Vorstandsmitglieder.

Diesem Antrag wurde mit einer Stimmenthaltung zugestimmt.

Der 1. Vorsitzende informierte die Mitglieder über die Anträge zur HV in Fulda bzgl. der Punkte 10.a – Züchterausszeichnung/Ranking; 10.b – Züchtrerausbildungsordnung (neu) nach VDH § 8 zum Formwertrichter und 10d-f – Zuchtschauordnung

Top 10 Beschlussantrag auf Erhöhung des Mitgliedsbeitrages ab 2010

Nach Verlesung und nochmaliger Erläuterung des Antrages wurde die Erhöhung des Mitgliedsbeitrages auf 35,00 Euro sowie 30,00 Euro für Ehepartner ab 2010 einstimmig beschlossen.

Top 11 Ehrungen

Unser 2. Vorsitzender, Werner Brune erhielt das Verbandsabzeichen in Silber für sein Engagement im Vereinsleben. Das Mitglied Könecke Wilbert wurden, mit der 10-jährigen Treuenadel geehrt. Den Wanderpreis von Professor Dr. Leschber für die besten Leistungen im Jahr 2008 bekam Iris Schmiedel.

Als aktivstes Mitglied 2008 wurde Susanne Sauer mit unserer Wandertafel ausgezeichnet.

Top 12 Verschiedenes

Aus den Reihen der Mitglieder und vom Vorstand kamen keine weiteren Wortmeldungen.

Somit konnte 13.15 Uhr durch unseren Vorsitzenden Michael Schmiedel die Versammlung beendet werden.

Michael Schmiedel

1. Vorsitzender

Michael Franke

Schriftführer

LANDESGRUPPE OSNABRÜCK Ergebnisprotokoll der Jahreshauptversammlung vom 13.02.2009

TOP 1 Begrüßung und Eröffnung

Der 1. Vorsitzende, Erwin Wallmann, eröffnet die Hauptversammlung und begrüßt die Teilnehmer. Zur HV wurde ordnungsgemäß eingeladen im Heft 1/2009, und die Beschlussfähigkeit der Versammlung war gegeben.

Totengedenken

In einer Schweigeminute gedachten die Teilnehmer der im letzten Jahr verstorbenen Mitglieder: Otto Mürer, Willi Rosengarten, Kurt Hausfeld.

TOP 2 Genehmigung des Protokolls

Das Protokoll der HV 2008 wurde genehmigt.

TOP 3 Bericht des 1. Vorsitzenden

Erwin Wallmann begann seinen Bericht mit einem Rückblick auf das Prüfungsjahr 2008.

Auf den VJP'en wurden insgesamt 30 Hunde gemeldet, und es bestanden 28 Hunde.

Auf den HZP'en wurden insgesamt 21 Hunde gemeldet, davon bestanden 19 Hunde.

Bericht des Zuchtwartes

Klaus-Dieter Beck legt den Teilnehmern der HV seinen Bericht vor.

2008 fielen in der Landesgruppe 22 Würfe mit 152 Welpen. Davon waren 73 Rüden und 79 Hündinnen, von den Rüden waren 40 braunweiß und 33 braunschimmel; von den Hündinnen waren 51 braunweiß und 28 braunschimmel.

Auf der Zuchtschau am 15.06.08 wurden 13 Hunde bewertet, außerdem wurden die Deckrüden vorgeführt.

Der Zuchtwart Klaus-Dieter Beck bedankt sich noch einmal bei Wilfried Busch, dass er während seiner Krankheit für ihn eingesprungen ist.

5 Führer stellten ihre Hunde auf der internationalen Zuchtschau vor.

Bericht des Schatzmeisters

Richard Schneiders trägt den Kassenbericht vor. Obwohl der Hauptverband und der JGHW die Beiträge erhöht haben und unsere Kasse ein geringes Minus verzeichnet, wollen wir in diesem Jahr auf eine Beitragserhöhung verzichten und erst im Jahr 2010 den Beitrag neu beschließen. Es wird den Vorstandsmitgliedern gedankt, dass sie die Kosten für den Verband so gering wie möglich hielten. Auch die Kosten für das Tätowieren werden von den Züchtern getragen, sodass die Nichtzüchter nicht belastet werden.

Bericht der Kassenprüfer

Die Kassenprüfer Mayk Lammers und Siegfried Buscher möhle haben die korrekt geführte Kasse geprüft, es gab keine Beanstandung. Sie empfahlen den Mitgliedern, den Vorstand zu entlasten.

TOP 4 Entlastung des Vorstandes

Dem Vorstand wurde einstimmig, unter Enthaltung der Betroffenen, Entlastung erteilt.

TOP 5 Ehrungen

Für 10-jährige Mitgliedschaft erhielten die Treuenadel in Bronze:

Karl Hermann Bauer, Reinhard Dieckhoff, Helmut Dinda, Siegfried Grote, Rudolf Henrichs, Meinhard Johanningmann, Bernard Rolfes, Uwe Sachs.

Für 20-jährige Mitgliedschaft erhielten die Treuenadel in Silber:

Wilfried Busch, Harald Klein, Friedrich-Hermann Liedtke, Ingo Mester, Erwin Ratert, Jan Hindrik Schlagelambers, Michael, Upmeyer, Andreas Weltering.

Für 30-jährige Mitgliedschaft erhielten die Treuenadel in Gold:

Benedikt Buss, Christa Förster, Friedel Klopmeier, Siegfried Kösters, Helmut Lammers, Konrad Schulte-Einhau.

Für 40-jährige Mitgliedschaft wurde Hans Buller geehrt.

Kurz vor der Hauptversammlung verstarb unser Mitglied Hurt Hausfeld, er sollte mit dem KLM-Verdienstabzeichen geehrt werden.

Für den tatkräftigen Einsatz in der Verbandsarbeit erhielt Hans-Theodor Tenspolde das silberne Verbandsabzeichen

Der 1. Vorsitzende führte aus, dass es ihm eine besondere Freude sei, unsere langjährigen Mitglieder der Landesgruppe auszuzeichnen, und dankte allen Jubilaren herzlich für die langen Jahre ihrer Mitgliedschaft.

TOP 6 Wahlen

a) Kassenprüfer

Siegfried Buschermöhle scheidet turnusgemäß aus.

Reinhard Dieckhoff wurde vorgeschlagen und einstimmig gewählt.

b) 2010 stehen wieder Wahlen an,

so wird für den Vorsitz Jürgen Roetmann vorgeschlagen,

für den Schriftführer Arnhild Reineck,

für den stellvertretenden Zuchtwart Wilfried Busch, Sophie Rumpke scheidet aus,

für die Aktualisierung unserer Homepage Tobias Weinhold.

f) Delegierte zur HV des Hauptverbandes

Als Delegierte zur HV des Hauptverbandes wurden benannt:

Hans-Theodor Tenspolde und Christa Förster.

TOP 7 Anträge des Hauptverbandes und des JGHV

Die Anträge vom Hauptverband und vom JGHV wurden besprochen.

TOP 8 Termine

VJP am 28.03.2009 um Diepenau

VJP am 04.04.2009 um Bersenbrück

VJP am 04.04.2009 um Natrup-Hagen

VJP am 25.04.2009 um Dreierwalde

HZP am 12.09.2009 um Diepenau/Warmsen

HZP am 19.09.2009 um Dreierwalde

HZP am 26.09.2009 um Bersenbrück

VGP am 03./04.10.2009 um Rehburg/Warmsen

VGP am 03./04.10.2009 um Spelle

VPS am 03./04.10.2009 um Rehburg/Warmsen

Sw am 25.10.2009 um Rehburg

Btr. am 03./04.10.2009 um Spelle

Zuchtschau am 15.06.2009 mit Richterfortbildung

Erwin Wallmann

Christa Förster

1. Vorsitzender

Schriftführer

LANDESGRUPPE

SAAR-RHEIN-PFALZ E.V.

Niederschrift zur Mitgliederversammlung am Samstag, dem 07. März 2009, 14.30 Uhr im Hof Knobloch in Ilbesheim

Tagesordnung:

1. Eröffnung und Begrüßung

Um 14:40 Uhr eröffnete der 1. Vorsitzende, Ernst Ziemetz, die Versammlung. Er stellte fest, dass die Einladung rechtzeitig in der Verbandszeitschrift und auf der Homepage veröffentlicht worden war. Die Beschlussfähigkeit war unabhängig von der Anzahl der zur Versammlung erschienenen Mitglieder (17, Anwesenheitsliste ist beige-fügt) gegeben.

Änderungswünsche zur Tagesordnung wurden nicht geäußert.

Im Anschluss erhoben sich die Mitglieder von ihren Plätzen und gedachten der im letzten Jahr verstorbenen Mitglieder (Willi Hoff, Gerhard Hörner).

2. Die **Niederschrift zur Mitgliederversammlung 2008** war bereits wenige Tage nach der Versammlung auf der Homepage veröffentlicht und in der Ausgabe 4/2008 (Juli/August), Seite 183 ff. abgedruckt worden. Das Protokoll zur Mitgliederversammlung 2008 wurde ohne Einwände angenommen.

3. Bericht des Vorsitzenden zum Geschäftsjahr 2008

Wie in den vergangenen Jahren beteiligte sich die Landesgruppe Saar-Rhein-Pfalz mit einem Stand an der Messe ANJANA in Pirmasens und nahm dort an den täglichen Vorführungen der verschiedenen Jagdhundrassen teil. Die Messe war für die LG wieder ein großer Erfolg. Deshalb bedankte sich der 1. Vorsitzende bei allen, die an diesen drei Ausstellungstagen bei der Betreuung des Standes geholfen haben, besonders bei Heike und Thomas Kölsch, die den Stand und die Besetzung für die drei Tage auf- und abgebaut und organisiert haben. Darüber hinaus war die LG an der Falknerbörse in Zweibrücken mit einem Stand vertreten. Während dieser Börse hatte die LG dort auch ihre Zuchtschau durchgeführt.

An der Hauptversammlung des Bundesverbandes haben neben dem Vorsitzenden Hans Schwabe und Paul Dingsels teilgenommen.

Wesentliche Punkte aus den Bundesvorstandssitzungen:

- Es ist geplant neue Infohefte für Züchter und zur Auflage auf Messen herauszugeben.
- Die Kennzeichnung der Hunde mit Chips wird ab 2011 zur Pflicht. Die Chips werden durch den Zuchtwart eingesetzt.

MITGLIEDERVERSAMMLUNGEN DER LG

- Die Stammtafeln werden neu gestaltet. Der Name des Hundes wird auf der Vorderseite stehen.
- Die Lösung der Koppelung Bundesprüfung-Bundeszuchtschau wird in Erwägung gezogen. Das bedeutet, dass Hundeführer, die ihre Hunde auf einer Bundesprüfung führen, nicht gezwungen sind diese auch auf der Bundeszuchtschau vorzustellen.
- Internationales Zertifikat für unsere Hunde.
- Es ist geplant eine internationale Prüfung ähnlich der IKP einzuführen.

Im vergangenen Jahr hat die LG

- 2 VJPen durchgeführt, in Ilbesheim und Welschbach. 17 Hunde waren erschienen und haben bestanden, 8 weitere Hunde haben bei anderen Vereinen bestanden;
- 2 HZPen durchgeführt, in Welschbach und Rieschweiler. 13 Hunde waren erschienen, 8 haben bestanden;
- 1 VGP durchgeführt, in Thaleischweiler-Fröschen. 4 KLM wurden geführt und haben bestanden (Bescheinigungen wurden ausgeben).
- Leider hat kein Führer aus unserer LG an der Int. BHZP in Aurich teilgenommen.

Damit unsere franz. Freunde ihre BICP bei Diedendorf international ausrichten konnten, hatte der 1. Vorsitzende mit seinem KLM „Eiko vom Heiligenwald“ daran teilgenommen und mit 31 von 32 Punkten in der 2. Cat. bestanden. Der Vorstand hat beschlossen, in diesem Jahr gemeinsam mit unseren franz. Nachbarn eine solche Prüfung auszurichten, wenn es terminlich passt. Für eine unserer VJPen hat sich der Vorsitzende des franz. Verbandes als Führer angekündigt.

An dieser Stelle bedankte sich der 1. Vorsitzende nochmals recht herzlich bei den Revierinhabern, Revierführern und Richtern, ohne die diese Prüfungen nicht hätten durchgeführt werden können.

Die LG wird auch in diesem Jahr wieder alle Prüfungen anbieten und sich auch bemühen, dass alle Mitglieder, die führen wollen, dies auch bei uns tun können.

Die Homepage der LG wurde sehr gut angenommen und sehr viel – fast weltweit – besucht. Diese wurde zwischen 23–50 Mal pro Tag angewählt. Stark frequentiert waren die Informationen über Zucht, Bilder aus den Zwingern und Wurferwartungen. Besonders unsere Züchter können hiervon profitieren. Der Vorsitzende äußerte die Bitte, Bilder aus allen Zwingern zu bekommen.

In diesem Zusammenhang wies der Vorsitzende darauf hin, dass Eintragungen über Wurferwartungen und Würfe nur über den Zuchtwart an den Vorsitzenden gemeldet werden dürfen.

Nachträglich begrüßte der 1. Vorsitzende herzlichst das Ehrenmitglied Heiner Meiling.

Schließlich teilte der Vorsitzende noch mit, dass im vergangenen Jahr fünf Hunde aus der LG die Leistungsabzeichen S, (SwN) und „SwN“ erhalten hatten (Ugero vom Flachsberg, Führer Hermann Longen, Panda vom Flachsberg, Führerin Petra Etges, Bo vom Keilerwald, Führerin Petra Etges, Cleo vom Keilerwald, Führer Mario Wamsbach, Caya vom Keilerwald, Führer Mathias Linkenheil).

Zum Abschluss seines Berichtes dankte der Vorsitzende allen für das gute Miteinander.

4. Bericht des Zuchtwartes

Im Jahr 2008 fielen in der LG 5 Würfe, alle Normalzucht, keine Auslesezeit:

	Wurfstärke	Schimmel	Braunweiß
• X-Wurf vom Flachsberg	6,2	–	8
• H-Wurf vom Heiligenwald	6,2	5	3
• D-Wurf vom Wildbusch	5,4	2	7
• B-Wurf vom Rödelstein	0,1	–	1
• C-Wurf vom Rödelstein	2,0	2	–

Die rückläufige Zahl der Würfe aus Auslesezeit dürfte mit den hohen Anforderungen daran in Zusammenhang stehen. Es wurde die Befürchtung geäußert, dass bald keine Auslesezeiten mehr erfolgen, falls hier nicht gegengesteuert wird.

Bei 2 Würfen hatten beide Elterntiere VGP. Insgesamt wurde 28 Welpen geboren. Die durchschnittliche Wurfstärke betrug 5,6 Welpen, 19 Rüden, 9 Hündinnen, 9 Braun-Schimmel, 19 Braunweiße. 4 Würfe fielen im Frühjahr/Sommer, 1 im Herbst/Winter.

Hinsichtlich der ausgestellten Ahnentafeln wurde eine Farbabweichung festgestellt. Eine Hündin hat zum wiederholten Mal nicht aufgenommen. Ein Zwingerschutz ist neu beantragt worden.

Anschließend berichtete der Zuchtwart von der Zuchtwartetagung in Fulda, bei der u.a. Frau Dr. Eichelberg über die Größenzunahme und Erbkrankheiten referierte. Am 06.07.2008 fand in Damflos/Hermeskeil das Züchtertreffen der LG statt. Der Zuchtwart war über die zahlreiche Teilnahme erfreut.

Im Anschluss daran wurde ein Welpenspiel durchgeführt und den Junghundebesitzern wertvolle Hinweise für die ersten Ausbildungsschritte gegeben.

Am 13.07.2008 fand in Zweibrücken anlässlich der Falknerbörse die Zuchtschau statt. Der Zuchtwart, der krankheitsbedingt daran nicht teilnehmen konnte, bedankte sich außerordentlich beim Ehrenmitglied Heiner Meiling, der spontan die Leitung dieser Zuchtschau übernommen hatte.

Als gutes Ergebnis der Zuchtschau erwähnte der Zuchtwart das Abschneiden der Hündin „Elsa vom Römerlager“ (Züchter Willi Engel) und des Rüden „Aco von der Teufelsburg“ (Züchterin Gertrud Buß), die sowohl in Form- und Haarwert beide mit dem Prädikat vorzüglich bedacht wurden.

In diesem Jahr sind in der LG bereits zwei Würfe gefallen (G-Wurf vom Alfler Forst, Züchter Paul Michael Kruff, Wurfstärke 6,4, und J-Wurf vom Pfälzer Hof, Züchter Thomas Kölsch, Wurfstärke 3,4).

Weiterhin werden 3 Würfe erwartet (B-Wurf von der Teufelsburg, Züchterin Gertrud Buß, Wurferwartung Mitte März, L-Wurf vom Obermoseltal, Züchter Hermann Leick, Wurferwartung Anfang Mai, A-Wurf vom Pfarrhof, Züchter Hilmar Knobloch, Wurferwartung Anfang Mai).

Darüber sind für das Frühjahr noch 4 weitere Würfe geplant (A-Wurf von der Rosenstadt, Züchter Wolfgang Sommer, D-Wurf vom Keilerwald, Züchterin Petra Etges,

A-Wurf vom Scheuerwald, Züchter Mario Arbogast, I-Wurf vom Heiligenwald, Züchter Theo Kreuzer).

Der Zuchtwart erinnerte an das Ziel, Jagdhunde möglichst nur in Jägerhände abzugeben. Darüber hinaus sollte ein Wurf erst bei entsprechender Voranfrage geplant werden.

Sollte es tatsächlich zu 9 Würfen in diesem Frühjahr kommen, wäre das die bislang höchste Zahl in der LG.

Anschließend gab der Zuchtwart einen Überblick über die Zahl der im Jahr 2007 gewölften Jagdhunderassen. Darin liegt der Kleine Münsterländer mit 1120 Welpen auf Platz 3 (hinter DD – 3377 und DK – 1308).

5. Bericht der Schatzmeisterin

Die Schatzmeisterin erklärte, dass sich die vor 2 Jahren beschlossene Beitragserhöhung positiv auf den Kassenbestand ausgewirkt habe. Bei einer stabilen Mitgliederzahl von rund 260 konnte das Jahr 2008 mit einem Plus von 3.407,35 Euro abgeschlossen werden.

Die Schatzmeisterin erläuterte weiter, dass von 35,- Euro Jahresbeitrag nach Abzug aller abzuführenden Beträge pro Mitglied ein Betrag von rund 17,- Euro übrig bleibe, mit dem gearbeitet werden könne.

Insgesamt seien 58 Hunde auf Verbandsprüfungen geführt worden. Bis auf 2 konnten die Prüfungen alleine über die erhobenen Nennelder gedeckt werden.

Die positive Entwicklung des Kassenbestandes gibt zur Hoffnung Anlass, dass bei künftigen Prüfungen attraktive Preise ausgelobt werden könnten.

6. Bericht der Kassenprüfer

Paul Michael Kruff erklärte, dass er zusammen mit Judith Rink am 16.02.2009 die Kasse geprüft hatte. Er bescheinigte der Schatzmeisterin eine verantwortungsvolle und gewissenhafte Kassenführung. Alle Kontobewegungen waren eindeutig belegt und zweifelsfrei nachvollziehbar.

7. Entlastung des Vorstandes (Durchführung: Kassenprüfer)

Entsprechend schlug er vor, dem Vorstand für das verstrichene Geschäftsjahr Entlastung zu erteilen.

Die Versammlungsteilnehmer erteilten bei eigener Entlastung des Vorstandes einstimmig Entlastung.

8. Wahlen

a. Zuchtwart/in

Paul Dingels hatte bereits anlässlich der Mitgliederversammlung 2008 angekündigt, sein Amt nur noch ein Jahr ausüben zu wollen. Ausschlaggebend für diese Entscheidung war in erster Linie eine starke berufliche Anspannung.

Entsprechend hatte sich der Vorstand im Vorfeld orientiert. Der 1. Vorsitzende schlug Frau Liane Wild für das Amt des Zuchtwarts vor.

Frau Wild stellte sich vor. Sie hat bereits 4 Würfe mit KLM in ihrem Zwinger vom Wildbusch großgezogen. Darüber hinaus züchtet ihr Mann Michael Wild seit über 20 Jahren DD. Sie verfügt über umfangreiche Erfahrung und hat in dieser Zeit über 200 Welpen betreut.

Weitere Vorschläge wurden nicht gemacht. Die Versammlung wählte Frau Wild einstimmig zur neuen Zuchtwartin.

Hermann Leick hatte sich bereits im Vorfeld bereit erklärt, das Amt des stellvertretenden Zuchtwartes weiter auszuüben.

b. Schriftführer/in

Nachdem Jürgen Wagner im Lauf des vergangenen Jahres erklärt hatte, aus beruflichen Gründen das Amt des Schriftführers nicht mehr ausüben zu können, hatte der Vorstand entsprechende Voranfragen gestellt.

Der Vorsitzende schlug Herrn Hans Joachim Buß vor. Nachdem sich Herr Buß den Versammlungsteilnehmern vorgestellt hatte und keine weitere Vorschläge gemacht wurden, wurde Herr Buß per Akklamation einstimmig bei eigener Enthaltung zum Schriftführer gewählt.

c. Kassenprüfer

Da Judith Rink nach zweijähriger Tätigkeit als Kassenprüferin ausscheiden musste, wurde Michael Wild von der Versammlung einstimmig zusammen mit Paul Michael Kruff zum Kassenprüfer gewählt.

9. Haushaltsplan 2009

Der Haushaltsplan für das Jahr 2009 wurde wie vom Schatzmeister vorgelegt von der Mitgliederversammlung ohne Widersprüche angenommen.

10. Anträge an die Hauptversammlung des Verbandes – lagen nicht vor

11. Beratung und Beschlussfassung über vorliegende Anträge

Anträge an die Jahreshauptversammlung waren bis zum 15. Februar 2006 schriftlich beim 1. Vorsitzenden einzureichen:

- a) Anträge liegen nicht vor.
- b) Anträge, die bei der Delegiertenversammlung des JGHV in Fulda behandelt werden:

– Arbeit mit der lebenden Ente in Schleswig-Holstein:

Der JLV Schleswig-Holstein beabsichtigt die Arbeit an der lebenden flugfähigen Ente zuzulassen, ohne dass eine Manschette nach der Methode Professor Müller angebracht wird.

Die LG Saar-Rhein-Pfalz steht diesem Ansinnen äußerst skeptisch gegenüber. Ziel der Arbeit an der lebenden Ente sei das möglichst schnelle Finden einer geflügelten und damit flugunfähigen Ente, um unnötige Qualen zu vermeiden. Eine flugfähige Ente dagegen wird schnell abstreichen. Seitens der LG wird dieser Antrag in Fulda abgelehnt werden.

– Brauchbarkeitsprüfungen mit lebender Ente

In einigen Bundesländern werden auch Brauchbarkeitsprüfungen mit der Arbeit an der lebenden Ente durchgeführt. Trotz der Mitwirkung von drei Verbandsrichtern soll die Vergabe von Zensuren bei dieser Arbeit nicht anerkannt werden. Dies ist für die LG Saar-Rhein-Pfalz nicht nachvollziehbar.

- d) Der 2. Vorsitzende Theo Kreuzer, der auch das Amt des Obmanns für den Bereich Saarland bekleidet, erklärte der Versammlung, dass er dieses doppelte Amt nicht mehr ausüben könne, da er gesundheitlich angeschlagen sei. Er unterbreitete der Versamm-

lung den Vorschlag, Frau Gertrud Buß das Amt der Obfrau für das Saarland zu übertragen. Für die Übergangszeit sagte Herr Kreuzer jede erforderliche Unterstützung zu, insbesondere für die Übungseinheiten an der lebenden Ente, für die eine Zulassung durch den Landesjagdverband erteilt werden muss. Wenngleich die Satzung eine offizielle Wahl eines Obmanns/einer Obfrau nicht vorsieht, wurde Frau Buß mit einstimmigem Votum zur Obfrau für das Saarland berufen.

12. Ehrungen

Für das laufende Geschäftsjahr stehen wieder mehrere Ehrungen an, 1 Mitglied für 30-jährige Mitgliedschaft, 4 Mitglieder für 20-jährige Mitgliedschaft und 6 Mitglieder für 10-jährige Mitgliedschaft.

Darüber hinaus hatte die Landesgruppe beschlossen, Herrn Paul Dingels für seine mehr als 15-jährige Tätigkeit als Zuchtwart (seit 1993) mit dem Silbernen Verbandsabzeichen zu ehren. Die Ehrung wurde vom 1. Vorsitzenden vorgenommen.

Die gleiche für Hans Schwabe vorgesehene Ehrung konnte nicht vorgenommen werden, da Herr Schwabe an der Teilnahme an der Versammlung verhindert war.

13. Verschiedenes – Termine für Prüfungen und Veranstaltungen 2008

Die Planung für 2009 sieht vor, 4 VJPen, 2 HZPen, 1 VGP, 1 VSwp, 2 Btr und ggf. 1 BICP durchzuführen.

VJPen

Die diesjährigen VJPen finden statt am Samstag, dem 18. April 2009 im Raum Welschbach, am Sonntag, dem 19. April 2009 im Raum Pirmasens, am 25. April 2009 in Böhl-Iggelheim und am 26. April 2009 hier in Ilbesheim, Nenngeld: 50,- Euro für Mitglieder, 75,- Euro für Nichtmitglieder.

Nennschluss: 12. April 2006, Nennungen an Ernst Zeimetz, Forsthausstr. 8, 56288 Kastellaun auf Formblatt 1 mit Kopie der Ahnentafel. Die Hunde müssen nachweislich wirksam gegen Tollwut geimpft sein.

Aufgrund eines akuten Falles von Schweinepest im Raum Pirmasens ist es jedoch möglich, dass das betreffende Revier gesperrt wird und die für den 19.04.2009 dort vorgesehene VJP dort nicht durchgeführt werden kann. Die Prüfungsteilnehmer werden dann auf die anderen VJPen verteilt.

HZPen

Am 12. September im Raum Böhl-Iggelheim und am 20. September im Raum Welschbach

VGP

Am 17. und 18. Oktober 2009 in Welschbach

VSwp

bei Bedarf geplant am 25. Oktober

Züchertreffen

Das Züchertreffen 2009 wird wieder zentral durchgeführt. Wegen der Wichtigkeit züchterischer Informationen wäre es gut, wenn möglichst alle Züchter und die, die es einmal werden wollen, daran teilnehmen könnten. Auch die Führer von Deckrüden sind hier unter den Begriff Züchter zu subsumieren.

Der Termin wird noch von der Zuchtwartin bestimmt. Treffpunkt wird wieder im Gasthaus „Christa“ in Damflos sein.

Zuchtschau

Für den 23. August 2009 ist in Heiligenwald die diesjährige Zuchtschau der Landesgruppe geplant.

Einführungseminar für das Jagdbebrauchshundewesen

Die LG veranstaltet am Samstag, 14.03.2009, im Jägerheim der VJS ein Einführungseminar für das Jagdbebrauchshundewesen. Dieses ist Voraussetzung für die Richteranerwärtersausbildung.

Der 2. Vorsitzende übte herbe Kritik an dem Umstand, dass dieses Seminar unter anderem auch für Angehörige von Verbänden durchgeführt wird, mit denen es in der Vergangenheit Zerwürfnisse gegeben hat.

Der 1. Vorsitzende erklärte dazu, dass er einer der wenigen sei, die vom JGHV zugelassen sind, ein solches Seminar abzuhalten. Entsprechend könne den Mitgliedern anderer Jagdhundeverbände die Teilnahme daran nicht verwehrt werden.

VGP 2007

In der letzten MV hatte der 1. Vorsitzende von einem Einspruch berichtet, der zur Aberkennung der VGP für eine Gruppe geführt hat und über den letztendlich vom JGHV noch nicht endgültig entschieden worden ist. Der zu Unrecht bestrafte Führer wurde von der LG für das erneute Führen auf einer VGP im vergangenen Jahr entschädigt. Hierzu führte der 1. Vorsitzende anlässlich dieser MV aus, dass auch weiterhin seitens des JGHV noch keine endgültige Entscheidung gefällt worden sei, da das Ergebnis der Disziplinarkommission noch aussteht.

Petra Etges, die bei dieser VGP als Richterobfrau eingesetzt war, stellte definitiv klar, dass es bei dieser Prüfung keinen fehlerhaften Richtereinsatz gegeben habe. Da Herr Schwabe als Sonderrichter Schweiß ausscheiden musste, um die Schweißfährten neu zu spritzen/tupfen, seien die beiden anwesenden Richteranerwärters als Notrichter bestimmt worden. Diesbezüglich habe es bei den Hundeführern keine Widersprüche oder Probleme gegeben.

Sie gestand ein, dass jedoch im Anschluss der Formfehler unterlaufen war, diese Notrichterbestellung nicht expressis verbis auf dem Formblatt 2 zu begründen. Dieser Formfehler habe keinerlei Einfluss auf den weiteren Prüfungsverlauf gehabt.

Insbesondere wegen der Art der Ermittlungsführung durch den JGHV veranlasse sie dazu, auf einer Disziplinierung zu bestehen.

Die Angelegenheit wurde intensiv diskutiert. U. a. wurde die Frage aufgeworfen, wieso ein Einspruch, der erst 2 Wochen nach der Prüfung eingelegt wurde, überhaupt anerkannt wurde. Die Folge solcher Beschwerdeführungen/Einspruchserhebungen kann nur darin bestehen, dass noch konsequenter als in der Vergangenheit gerichtet wird.

Der 1. Vorsitzende Zeimetz schloss um 16:40 Uhr die Versammlung und wünschte allen eine gute Heimfahrt und viel Freude mit den KLM.

Hans Joachim Buß
Schriftführer

Ernst Zeimetz
Vorsitzender

LANDESGRUPPE SÜDBAYERN

Protokoll der Jahresmitgliederversammlung am 07.03.2009 in Bruckberg

Top 1 Begrüßung

Der 1. Vorsitzende Manfred Geisler eröffnet um 14.00 Uhr die Versammlung und begrüßt die anwesenden Mitglieder und Gäste. Besonders begrüßt er den Vizepräsidenten ÖVMÜ, Herrn Wilhelm Niederwimmer, den Bezirksbeauftragten Herrn Georg Kühberger, Herrn Tom Mc Donald vom amerikanischen Verband für KLM, den Ehrenvorsitzenden Herrn Adolf Wollinger sowie Herrn Rupert Reininger als Ehrenmitglied.

Die ordnungsgemäße Ladung zur Mitgliederversammlung erfolgte in der Verbandszeitschrift Nr. 1/09.

Top 2 Gedenken der verstorbenen Mitglieder

Die Mitgliederversammlung gedenkt aller verstorbenen Mitglieder, insbesondere der im letzten Jahr verstorbenen Herren Johann Stuhlfellner, Alfred Schweiger, Josef Guggenberger.

Top 3 Genehmigung des Protokolls

Das Protokoll der Jahresmitgliederversammlung 2008, veröffentlicht im KLM-Heft 04/08, wird einstimmig genehmigt.

Top 4 Grußwort der Ehrengäste

Der Vizepräsident ÖVMÜ, Herr Wilhelm Niederwimmer, betont in seinem Grußwort die guten nachbarschaftlichen Beziehungen zwischen dem deutschen und österreichischen Verband.

Top 5 Berichte der Vorstandschaft

a) 1. Vorsitzender

Herr Geisler gibt einen Tätigkeitsbericht über seine Arbeit und die im Berichtsjahr 2008 an ihn herangetragenen Aufgaben.

Besonders erwähnt er die Vorstandssitzungen, die teilweise mit erweitertem Vorstand stattgefunden haben. Die Sitzung des KLM-International, bei der die Ausrichtung gemeinsamer Prüfungen erörtert wurde, fand in Nürnberg statt. Es stellte sich heraus, dass dies aufgrund unterschiedlicher Prüfungsordnungen momentan nicht machbar ist. Es wird sich eine neu gebildete Arbeitsgruppe mit der Lösung dieses Problems befassen.

Im weiteren Verlauf berichtet Herr Geisler von der Teilnahme an der Beerdigung von Herrn Josef Heiningler, der Inhaber eines Prüfungsrevieres in Aldersbach war.

An dieser Stelle hebt Herr Geisler noch einmal besonders hervor, wie wichtig Revierinhaber, die ihre Reviere für Prüfungen und Übungszwecke zur Verfügung stellen, für die Ausbildung der Hunde und die Ziele der Verbandsarbeit sind.

Herr Geisler berichtet weiter von der Bundes-HZP in Aurich. In den Prüfungsrevieren mit gutem Niederwild-

besatz fehlte den von der Landesgruppe Südbayern entsandten Gespannen leider das nötige Suchenglück.

Bei der internationalen VGP in Tschechien, an der er als offizieller Vertreter des Hauptverbandes teilgenommen hat, konnte Ludwig Wagner mit dem Rüden „Asko von der Edwies“ den Suchensieg erringen.

b) 2. Vorsitzender

In seinem Bericht gibt Herr Köppl einen Überblick zum Prüfungsgeschehen des vergangenen Jahres.

Zur Bringtreueprüfung am 15.03.08 im Ebersberger Forst wurden elf Hunde mit Erfolg vorgestellt. Des Weiteren wurden drei Verbandsjugendprüfungen (Gaimersheim, Aldersbach und Walburgskirchen) sowie zwei Herbstzuchtprüfungen (Winzer und Gaimersheim) durchgeführt. Zum Schluss des Prüfungsjahres wurde wie alle Jahre die Verbandsgebrauchsprüfung in Ampfing ausgerichtet.

Am Ende seiner Ausführungen bedankt sich Herr Köppl bei Frau Gabi Dietl für die tatkräftige Unterstützung und bei den Vorstandskollegen für die gute Zusammenarbeit.

c) Schriftführer

Schriftführer Hauber informiert in einem kurzen Bericht über die Mitgliederbewegungen des abgelaufenen Geschäftsjahres und über den aktuellen Mitgliederstand. Demnach sind im Januar 2009 in der Landesgruppe Südbayern 364 Mitglieder registriert.

d) Schatzmeister

Der Schatzmeister, Herr Alban Märkl, gibt den Kassenbericht für das Jahr 2008 bekannt und erläutert die Einzelheiten.

Sein Bericht umfasst alle Einnahmen und Ausgaben des abgelaufenen Geschäftsjahres und gibt Auskunft über die einzelnen Kostostände der Landesgruppe.

Im Anschluss daran gibt er den Haushaltsplan für das Jahr 2009 bekannt.

Am Ende seiner Ausführungen erklärt Herr Märkl den Rücktritt vom Amt des Schatzmeisters aus persönlichen Gründen.

e) Zuchtwart

In seinem Bericht über die züchterischen Aktivitäten des abgelaufenen Jahres geht Herr Richard Heinz auf das Welpenaufkommen in der Landesgruppe ein. Herr Heinz weist darauf hin, dass die Züchter auch vermehrt bei der Ausbildung der Hunde und Betreuung der Welpen-Erwerber in die Verantwortung genommen werden müssen. Daher wird das Angebot von Züchtern, die sich verbindlich bereit erklären, Welpenspiel- und Übungstage anzubieten, auf der Homepage der Landesgruppe veröffentlicht. Gleichzeitig appelliert er an die Züchter, nicht zu züchten, wenn keine Voraussetzungen bestehen. Eine Abgabe von Welpen an Nichtjäger sei völlig ausgeschlossen und könne auch vom Verband als Zuchtverein nicht akzeptiert werden.

Erfreulich sei es, so Herr Heinz weiter, dass ein Großteil der Würfe in der Landesgruppe Südbayern die Kriterien für die Auslesezuht erfüllen.

Beim gut besuchten Züchtertreffen im Februar dieses Jahres wurde über die richtige Impfung der Zuchthunde

und der Welpen informiert. Ein Thema war auch die gesundheitliche Prävention bei Zuchthündin und Deckrüden, besonders im Hinblick auf Geschlechtskrankheiten. Weitere Punkte beim Züchtertreffen waren das Chippen/Tätowieren der Welpen sowie die Epilepsie/Pairungsplanung.

f) *Obleute*

Der Obmann für den Bezirk „Hollledau-Regensburg-Landshut“, Herr Dieter Andre, bemerkt in seinem Bericht, dass die Aufgabenerfüllung momentan aus zeitlichen Gründen sehr schwierig sei.

Es wurde von ihm deshalb nur ein Übungstag VJP organisiert, abgehalten wurde dieser dann von Herrn Geisler. Der Obmann für den Bezirk „Inn-Salzach-Erding“, Herr Bernhard Soyler, berichtet von Übungstagen VJP, HZP, VGP, Btr, die er in seinem Bezirk abgehalten hat.

Reges Interesse haben an den Welpenspieltagen bestanden.

Da es immer schwieriger sei, genügend Übungsreviere zu organisieren, fordert er die Züchter auf, durch eigene Übungstage die Bezirksgruppenobmänner zu entlasten.

Der Obmann für den Bezirk „Rottal-Gäuboden-Bayerwald“, Herr Johann Straubinger, berichtet von den im vergangenen Jahr ausgerichteten Übungstagen, die durchwegs gut besucht waren. An dieser Stelle bedankt sich Herr Straubinger bei seinen Helfern für deren Engagement und bei den Revierinhabern für das zur Verfügung gestellte Übungsreviere.

Top 6 Berichte der Kassenprüfer – Entlastung der Vorstandschaft

Die Kasse wurde von Herrn Dieter Ansorge und Herrn Robert Neuhauser geprüft. Dem Schatzmeister wird eine ordnungsgemäße Führung der Kasse bestätigt und die Entlastung der Vorstandschaft beantragt.

Die Entlastung durch die Mitgliederversammlung erfolgt ohne Gegenstimme.

Top 7 Wahlen

Als Nachfolger für den ausscheidenden Kassenprüfer, Herrn Dieter Ansorge, wird Herr Werner Radl vorgeschlagen. Von der Mitgliederversammlung wird der Vorschlag einstimmig angenommen, und Herr Radl nimmt die Wahl an.

Als Nachfolger für den zurückgetretenen Schatzmeister wird der Versammlung Herr Walter Bollmann vorgeschlagen. Die Mitgliederversammlung stimmt dem Vorschlag ohne Gegenstimme zu, und die Wahl wird vom neu gewählten Schatzmeister angenommen.

Als Delegierte für die Hauptversammlung des KLM-Verbandes in Fulda werden von der Mitgliederversammlung Herr Manfred Geisler (Stellvertreter Herr Peter Köppl) und Herr Richard Heinz (Stellvertreter Bernhard Hauber) einstimmig gewählt.

Top 8 Ehrungen

Für 30-jährige Mitgliedschaft konnte die Treuenadel in Gold an 4 Mitglieder, für 20-jährige Mitgliedschaft an 5 Mitglieder und für 10-jährige Mitgliedschaft an 18 Mitglieder verliehen werden.

Top 9 Wünsche und Anträge

Der 1. Vorsitzende appelliert an alle Verbandsrichter der Landesgruppe, als Richter an den Prüfungen teilzunehmen, da immer öfter die Hilfe von Richtern aus anderen Verbänden, nötig sei. Die Tätigkeit dieser Verbandsrichter sei dann aufgrund der meist weiteren Wegstrecken mit erheblichen Mehrkosten verbunden.

Nach diesen Beiträgen beschließt der 1. Vorsitzende die Versammlung, und Herr Heinz verteilt zum Ende der Veranstaltung die Urkunden der am Vormittag stattgefundenen Zuchtschau.

Die Versammlung schließt um 16.30 Uhr. Die nächste Mitgliederversammlung findet voraussichtlich am 06.03.2010 um 14.00 Uhr im Gasthof Oberhauser in Bruckberg statt.

Für das Protokoll

Bernhard Hauber, Schriftführer

LANDESGRUPPE

WESTFALEN-LIPPE

Protokoll der Jahreshauptversammlung vom 1. März 2009 in Hamm-Lerche

TOP 1 Begrüßung und Eröffnung

Der 1. Vorsitzende, Herr Dr. Christian-Wenzel Scholz, eröffnet die Versammlung um 10 Uhr und begrüßt die Anwesenden, namentlich die Ehrenmitglieder Herrn Bultmann und Herrn Rippelbeck mit ihren Ehefrauen sowie unseren langjährigen 1. Vorsitzenden Herrn Alfons Brocke und Herrn Bernhard Lackhove als langjährigen Schatzmeister des Hauptverbandes.

Die Anwesenden gedenken der im vergangenen Jahr verstorbenen Mitglieder: Ludwig Dimmerling aus Großenluder, Hubert Steinhoff aus Warendorf, Werner Vogel aus Steinfurt und Hans-Dieter Kurz aus Münster.

Den Jagdhornbläsern dankt der 1. Vorsitzende für die Signale zur Begrüßung, zum Gedenken sowie Signale aus der Jagdsaison und der „Münsterländer-Fanfare“.

Herr Dr. Scholz stellt fest, dass zur Jahreshauptversammlung ordnungsgemäß und fristgerecht geladen wurde. Damit ist Beschlussfähigkeit gegeben. Anwesend sind 64 stimmberechtigte Mitglieder. Mehrere Mitglieder haben sich entschuldigt; insbesondere unser Schatzmeister Werner Schneider, der aus familiären Gründen nicht an der Versammlung teilnehmen kann.

In diesem Jahr wird die Versammlung erstmals mit einer Powerpoint-Präsentation begleitet und unterstützt.

TOP 2 Genehmigung des Protokolls der Jahreshauptversammlung vom 2. März 2008

Das Protokoll der Jahreshauptversammlung 2008, veröffentlicht in Heft 4/2008 auf Seite 189, wird ohne Änderungen genehmigt.

TOP 3 Berichte des Vorstandes

a) 1. Vorsitzender

Herr Dr. Scholz erläutert zunächst ein paar Statistikanlagen:

Die Landesgruppe hat derzeit 514 Mitglieder und ist nach wie vor hinter Schleswig-Holstein (527) zweitstärkste Lan-

MITGLIEDERVERSAMMLUNGEN DER LG

desgruppe im Verband. Der Verband zählt insgesamt 5021 Mitglieder. 40 Zugänge und 22 Abgänge sind zu verzeichnen. Von den 527 Personen sind über 77% Jäger, 7% weiblichen Geschlechts. 7 Mitglieder sind über 75 Jahre und gehören seit über 40 Jahren unserem Verband an.

Herr Dr. Scholz berichtet über das Geschehen des zurückliegenden Jahres in der Landesgruppe:

Im Jahr 2008 wurden in unserer Landesgruppe vier VJP und fünf HZP (teilweise mit Brauchbarkeitsprüfung) in Coesfeld, Greven, Kirchhellen, Medebach und Warendorf von der Landesgruppe durchgeführt. In Medebach fand eine Verbandsschweißprüfung, VGP und VPS statt. Insgesamt wurden 140 Hunde vorgestellt. In 2007 waren es 133 Hunde. Allen Prüfungsleiter und Organisatoren wird herzlich gedankt. Besonders bedankt er sich bei Herrn Wissing, der sich bereit erklärt hat, den Stützpunkt Kirchhellen für zwei Jahre weiterzuführen.

Herr Dr. Scholz erläutert ausführlich die Einnahmen und Ausgaben der Prüfungen im Vergleich der Jahre 2006 bis 2008.

Auf der Bundes-HZP der Gruppe Waterkant wurden zehn Hunde unserer Landesgruppe geführt. Den zweiten Platz belegte „Franzi von der Brembecke“ mit seinem Führer Heinrich Pennekamp mit 194 Punkten. Insgesamt wurden 44 Hunde geführt. Unter den ersten 20 Hunden waren neun aus unserer Landesgruppe vertreten.

Eine Zuchtschau in Havixbeck-Hohenholte und eine Zuchtschau in Herzebrock wurden durchgeführt. Über 90 Hunde waren gemeldet. Der Dank für die Arbeit und Organisation – insbesondere wenn das Wetter mal nicht mitspielt – gilt unserem Landeszuchtwart Josef Westermann. Ein Dank geht auch an das Ehepaar Meierzurherde in Herzebrock und an das Ehepaar Niehoff in Havixbeck für die Bereitstellung des Geländes.

Auf der Bundeszuchtschau in Aurich wurden 54 Hunde vorgestellt – von unserer Landesgruppe 12 Hunde. Bei den Hündinnen belegte „Lena von Ottenstein“ mit ihrer Führerin Ruth Gorschlüter mit V1/V den 1. Platz und erhielt neben dem CACIB die goldene Medaille des VDH. „Franzi von der Brembecke“ erreichte mit Sg4/V den 4. Platz. Bei den Rüden gewann „Eik vom Teutohang“ mit seinem Führer Caspar Gesink mit Sg1/V den 1. Platz. Alle Hunde der Landesgruppe, die an der Bundeszuchtschau teilgenommen haben, werden mit Bild und Ergebnis präsentiert.

Die Internet-Präsenz der Landesgruppe wird sehr gut angenommen, wie dies auch über 90.000 Seitenzugriffe zeigen. Neben der Zwingerliste und den erwarteten Würfen sind jetzt auch die Deckrüden mit Bild dargestellt. Für die Pflege der Internet-Darstellung geht der Dank an Christian Luke und Heinz Lammers.

Der Vorstand hat zweimal getagt, und es wurde eine erweiterte Vorstandssitzung abgehalten.

Die Landesgruppe war durch Herrn Dr. Scholz auf der Hauptversammlung und zwei erweiterten Vorstandssitzungen in Fulda und Aurich sowie auf der JGHV-Sitzung vertreten. Die Kontroverse zwischen JGHV und VDH wurde beigelegt. Der VDH ist in der Zuchtrichter Ausbildung entge-

gekommen. Es wird speziell für JGHV-Vereine Zuchtrichter geben, die von den einzelnen Vereinen ohne VDH-Mitsprache ausgebildet werden können und die nur vereinsintern richten dürfen. Auch führt der JGHV eine Zuchtkommission ein, die den JGHV im VDH vertreten soll.

Unsere Präsentation auf der Ausstellung „Jagd und Hund“ war ein voller Erfolg! Wir waren nur an zwei Tagen vertreten, da Rheinland dieses Jahr die Hauptplatt trug. Allen, die uns halfen, die Ausstellung zu einem Erfolg werden zu lassen, gilt der Dank; insbesondere Frau Kuhn und ihrer Familie, die im Vorfeld dafür sorgten, dass bis zu 10 Hunde auf dem Stand zu sehen waren. Der Stand ist in die Jahre gekommen. Wir wollen vom Vorstand aus versuchen, etwas Schöneres zu schaffen – hierzu sind gute Ideen gefragt.

Es sind noch gut drei Jahre bis zu dem Jubiläum „100 Jahre KLM“. Unsere Landesgruppe wird das Fest ausrichten. Daher stehen für uns große Aufgaben bevor, für die wir Mitarbeiter suchen, wie unter anderem einen Redakteur für die Festschrift.

Herr Dr. Scholz richtet einen besonderen Dank an alle, die zum Gelingen aller Arbeiten und Veranstaltungen wie Prüfungen und Zuchtschauen sowie auch der Vorstandarbeit beigetragen haben.

b) Zuchtwart

Herr Josef Westermann berichtet anhand von Tischvorlagen ausführlich über das Zuchtgeschehen in unserer Landesgruppe im abgelaufenen Jahr.

Herr Westermann bedankt sich bei den Züchtern, Rüdenbesitzern und KLM-Freunden für die gute Zusammenarbeit. Er ermahnt aber auch, dass Zuchthunde selbst auszubilden und zur Jagd einzusetzen sind.

Er verweist auf die Einhaltung der Regelwerke, wie z.B. die Zuchtordnung und insbesondere die Anmeldung einer Paarung, die nur noch über das im Internet veröffentlichte Formular angenommen wird. Erfreulich ist die Beteiligung an unseren Zuchtschauen, da mit über 90 Hunden fast 50% eines Zuchtjahres auf Zuchtschauen vorgestellt wurde.

Eindringlich verweist Herr Westermann auf das Züchtertreffen am 20. Juni in Fulda mit dem Vortrag über zucht-hygenisches Management von Rüden und Hündinnen, denn die Zucht lebt von guten Zuchttieren und erfahrenen, gut ausgebildeten Züchtern und Deckrüdenbesitzern. Die Verteilung der 28 Würfe mit 233 Welpen auf das Jahr wurde mit einer Grafik dargestellt.

Der Einsatz der Deckrüden ist gut verteilt, und es wurden primär die jungen Deckrüden eingesetzt, wie dies eine tabellarische Übersicht und Grafik zeigt. Die züchterische Freiheit liegt eindeutig bei den Züchtern. Es sollte jedoch nicht aus Bequemlichkeit der Rüde gewählt werden, der am nächsten wohnt.

Das Tätowieren wird mit der Chip-Pflicht ab 2011 abgelöst. Die Umsetzung wird aktuell im Bundesverband beraten und vorbereitet.

b) Schatzmeister

Herr Dr. Scholz verliert in Abwesenheit unseres Schatzmeisters Werner Schneider den Kassenbericht 2008. Im

letzten Jahr konnte wieder ein geringer Gewinn erzielt werden.

TOP 4 Berichte der Kassenprüfer

Die Kasse wurde von Herrn Benthaus und Herrn Geismann geprüft. Sie haben keinerlei Beanstandungen.

TOP 5 Entlastung des Vorstandes

Der Kassenprüfer Herr Benthaus beantragt die Entlastung des Vorstandes. Diese wird von den Mitgliedern einstimmig erteilt.

TOP 6 Neuwahlen

Herr Dr. Scholz erläutert die unterschiedlichen Amtszeiten laut der Satzung des Verbandes.

a) 2. Vorsitzender

Herr Dr. Scholz bedankt sich beim 2. Vorsitzenden Christian Luke für die gute Arbeit und Unterstützung in den letzten drei Jahren.

Der Vorstand schlägt Herrn C. Luke zur Wiederwahl vor. Es gibt keine weiteren Vorschläge. Herr C. Luke wird einstimmig zum 2. Vorsitzenden gewählt, und er nimmt die Wahl an.

c) Kassenprüfer

Für den ausscheidenden Kassenprüfer, Herrn Benthaus, wird Herr Weustermann vorgeschlagen. Er wird einstimmig zum Kassenprüfer auf zwei Jahre gewählt. Herr Weustermann nimmt die Wahl an.

TOP 7 Prüfungstermine 2009

Eine Gesamtübersicht aller Veranstaltungs- und Prüfungstermine der Landesgruppe wird von Herrn Dr. Scholz vorgelesen. Diese Übersicht ist auch auf der Internet-Seite veröffentlicht.

TOP 8 Antrag des erweiterten Vorstandes der Landesgruppe WEL

Der Antrag des erweiterten Vorstandes der Landesgruppe WEL „Anpassung des KM-Geldes für die Fahrten zum Tätorien von aktuell 0,25 € auf 0,30 €“ wird einstimmig angenommen.

TOP 9 Anträge an die KLM Hauptversammlung 2009 in Fulda

Herr Dr. Scholz und Josef Westermann erläutern kurz die Anträge zur Jahreshauptversammlung KLM, die im KLM-Mitteilungsheft Heft 1/2009 veröffentlicht sind:

- Top 10a) Züchterausschreibung/Zwingerranking
- Top 10b) Zuchtrichterausbildungsordnung (ZAO-KLM)
- Top 10c) Anhang 1 zur Zuchtrichterausbildungsordnung
- Top 10d) Zuchtschauordnung (ZSchO-KLM)
- Top 10e) Anhang 1 zur Zuchtschauordnung
- Top 10f) Anhang 2 zur Zuchtschauordnung

TOP 10 Anträge an die JGHV-Hauptversammlung 2009

Herr Josef Westermann erläutert kurz die Anträge zur Jahreshauptversammlung JGHV, die im Jagdgebrauchshund Heft 11/08 veröffentlicht sind:

1. Präsidium: Ergänzung Wasserarbeit VZPO § 36 4
2. Präsidium: Ergänzung der Rahmenrichtlinie zur Tätigkeit als Verbandsrichter
3. Präsidium: zu Rahmenrichtlinien und Verbandsprüfungen
4. Pfälzischer JGV: zur Ordnung Verbandsrichterwesen
5. Präsidium: Ausbildung für Verbandsrichter-Anwärter

6. Präsidium: Änderung § 4 (10) Ordnung für Verbandsrichterwesen

7. Präsidium: Änderung § 5 (4) Ordnung für Verbandsrichterwesen

8. Lausitzer JGV: Zulassungsbestimmung VSWP und VFSF

9. Lausitzer JGV: Mindestabstand Fährten VSWP, VFSF

10. Präsidium: Verlängerung Gültigkeit VSWP, VFSPO

11. Lausitzer JGV: Änderung §16 – Spurarbeit VJP

12. Präsidium: Verlängerung Notlösung Ente

Die Anträge 5, 6, 7, 8, 9 sind wieder zurückgezogen worden.

TOP 11 Delegierte Fulda

Als Delegierter wird der 1. Vorsitzende, Herr Dr. Scholz, an der Versammlung in Fulda teilnehmen.

TOP 12 Ehrungen

a) Die besten Züchter der Landesgruppe wurden ermittelt nach Anzahl der Welpen, die prozentual auf VJP, HZP, Zuchtschau sowie bei HD-Untersuchungen vorgestellt wurden. Der Züchterpreis 2008 wird vom Zuchtwart Josef Westermann überreicht an:

1. Heinz-Josef Heuling (Zwinger vom Velsengrund)
2. Gerd Meierzurherde (Zwinger von der Pixelerheide)
3. Josef Garming (Zwinger von Ottenstein)

Herr Heuling, der in 2008 wiederum den ersten Preis errungen hat, wird von Josef Westermann zur Hauptversammlung des Bundesverbandes eingeladen, da er dort mit einem Bundes-Züchterpreis 2008 für einen der ersten drei Plätze ausgezeichnet werden soll.

b) Die KLM-Führer, die bei den von der Landesgruppe ausgerichteten Verbandsprüfungen (VJP, HZP, VGP und VSWP) die jeweils beste Platzierung erreicht haben, erhalten einen Ehrenteller.

c) Die Ehrennadel in Gold für 40-jährige Mitgliedschaft erhalten die Herren Arno Koschewitz und Wilhelm Rövekamp.

Die Treuennadel in Gold, das bedeutet 30 Jahre Mitgliedschaft im Verein, erhalten zwei Mitglieder. Insgesamt neun Mitglieder erhalten für 20-jährige Mitgliedschaft die Silberne und 17 Mitglieder erhalten für 10-jährige Mitgliedschaft die Bronzene Treuennadel.

TOP 13 Verschiedenes

a) Die nächste Jahreshauptversammlung findet an gleicher Stelle, am Sonntag, den 7. März 2010 ab 10.00 Uhr statt.

b) Herr Dr. Scholz beendet die Versammlung um 12:15 Uhr mit dem Dank für die gute Mitarbeit und wünscht eine gute Heimreise.

Dr. Christian-Wenzel Scholz

Heinz Lammers

1. Vorsitzender

Schriftführer

LESERBRIEF ZU KLM-HEFT 2009-2, SEITE 65

Sehr geehrte Damen und Herren,

mit Entsetzen habe ich den Bericht über die Jagdterrier gelesen, die ein halbes Jahr von ihren Familien bzw. Rudeln getrennt waren. Leider kenne ich die Vorurteile von Tierschützern gegenüber Jägern gut. Ob es Tierschutz ist, Hunde ein halbes Jahr von ihrer Familie zu trennen, müssten auch diese Menschen infrage stellen. Für mich ist dies Tierquälerei!

Dass diesen Jägern etwas an ihren Hunden liegt, zeigt ihr Verhalten. Selbst kastriert oder auch im Verhalten gestört – der geliebte Hund muss wieder nach Hause!

Das Denken der Tierschützer ist auch durchaus mal gerechtfertigt, aber man sollte überlegen, dass es schwarze Schafe in jeder Sparte gibt.

Da ich mich auf vielen Hundepätzen bewege, kann ich mir ein gutes Urteil erlauben.

Nun einige Sätze an das betreffende Tierheim: Auch Jäger lieben ihre Hunde. Oft werden Jagdhunde von Tierheimen oder anderen Organisationen bewusst nicht an Jäger vermittelt, sondern an Privatleute, die oft hoffnungslos überfordert sind. Der Jagdhund landet dann wieder im Tierheim.

Der Jagdhund braucht die Jagd. Man kann ihn auch mit anderen Arbeiten bei Laune halten, diese müssen aber anspruchsvoller sein als bei anderen Rassen.

Durch meine Tätigkeit als Hobbytrainer für Agility habe ich mit verschiedenen Rassen zu tun, und sehe auch hier, dass der Jagdhund besondere Bedürfnisse hat.

Der Jagdhund muss zu einem „denkenden“ Hundeführer bzw. Jäger. Dann ist er glücklich!

*Mit freundlichen Grüßen
Silvia Willig*



„Treiberjungs“ Foto: Nikolaus Macke

MITGLIEDERBEWEGUNGEN

LG ANHALT-SACHSEN-THÜRINGEN

Todesfall:

Gäbelein Jörg, Am Stadtpark 2, 07929 Saalburg/Ebersdorf

Zugang:

Mertin Andreas, Lindenallee 4, 37308 Heiligenstadt

LG BADEN

Zugänge:

Dobra Michael, Rheinauer Ring 95, 76437 Rastatt

Fehrenbach Wilhelm, Bergstraße 6, 79263 Simonswald

Richard Norbert, Auf dem Bohl 28, 78224 Singen-Hausen

Thome Edwin, Oberwihl 238, 79733 Görwihl

Veigel Eva, Hinter Hof 22, 78224 Singen-Bohlingen

LG BERLIN-BRANDENBURG E.V.

Zugänge:

Schultz Andreas, Luchstr. 9, 1979 Lauchhammer

Schulze Heinz, Kummerow 17a, 15848 Friedland

LG HAMBURG, SÜDHOLSTEIN UND MECKLENBURG/VORPOMMERN

Zugänge:

Janssen Hartmut, Mannhagen 6, 22965 Todendorf

Klitz Philipp, Leezener Str. 31, 19065 Raben-Steinfeld

Paustian Matthias, Geniner Dorfstr. 48, 23560 Lübeck

Reuter Axel, Bondenwald 9, 22453 Hamburg

Schulz Heike, Kojendiek 1, 23473 Grömitz-Cismar

Wendt Marika, Dorfstr. 15, 18249 Peetsch

Westphal Bernd, Mühlenkamps Weg 1, 23701 Süsel-

Gothendorf

LG HANNOVER - BRAUNSCHWEIG

Zugänge:

Arenstorff v. Hans-Jasper, Rittergut Oyle 10,

31608 Marklohe-Oyle

Feilhaber Frank, Bahnhofstr. 19, 38368 Grasleben

Heitmüller Detlef, Mühlengasse 2, 31061 Alfeld

Krenz Hans, Willighäuser Weg 15, 29320 Hermannsburg

Pfennigsdorf Jens, Dorfstr. 1 a, 39164 Meyendorf

Radons Rudi, Papenstieg 34, 38442 Wolfsburg

Roempler Andreas, Buchenhain 6, 30629 Hannover

Scharnhorst Henning, Am Gänsefuß 3 E, 31535 Neu-

stadt, OT Bordenau

Schintling-Horny v. Lorenz, Poststr. 6, 38704 Liebenburg

Sedlaczek Hubertus Erik, Zum Oberen Siekenberg 27a,

21401 Radenbeck

Sedlaczek-Eggerts Siegrid, Zum Oberen Siekenberg 27a,

21401 Radenbeck

Siedentop Armin, Mühlenstr. 3, 38547 Calberlah

Wagner Michael, Tulpenweg 1, 29392 Wesendorf

LG HESSEN

Ausschluss:

Reeh Thorsten, Mainzer Landstr. 2b, 65627 Elbtal-
Elbgrund

Zugang:

Müller Hubertus, Forsthaus Steinbach, 35708 Haiger

Stauzebach Petra, Bahnhofstr. 45 c, 35075 Gladenbach

Steiner Günter, Ringstr. 17, 34590 Wabern-Niedermöllrich

Voit Alexander, Bahnhofstr. 95 c, 61267 Neu-Anspach

Weyer Josef, Jakobushof, 65589 Hadamar-Oberzeuzheim

Zeidler Torsten, Auf dem Bangert 4, 65207 Wiesbaden-

Nauroid

Todesfall:

Steinkamp Dr. Waldemar, An der Schwalm 2,
34599 Neuental

LG NORDBAYERN

Zugang:

Herrmann Heidi, Westach 6, 84424 Isen

LG OSNABRÜCK

Zugänge:

Bienk Anja, Quakenbrücker Str. 148, 49593 Bersenbrück

Schubert Rainer, Hüttenstr. 40, 49170 Hagen a.TW

Thiemann Alfons, im Wellbrock 118, 49594 Alfhausen

LG SAAR-RHEIN-PFALZ E.V.

Zugänge:

Angel Harald, Mittelstr. 39, 66809 Nalbach

Baum Stefan, Max-Pechstein-Str. 2b, 67227 Frankenthal

Brand Arthur, Brahmweg 1, 55127 Mainz

Feit Daniel-Michael, Theeltalstr. 53, Drehmichelsmühle,

66636 Tholey-Hasborn

Gollnik, Isabell Ines, Hasenstr. 27, 66663 Merzig

Jacoby Mario, Heinrich-Heine Str. 6c, 66839 Schmelz

Mildenberger Patricia, Weierbacherstr. 4, 55743 Idar-

Oberstein

Möhler Bernhard, Mühlenstr. 47, 56637 Plaidt

Wasem Uwe, Hauptstr. 24, 67828 Schmittweiler

Wichter Oliver, Kirner Str. 20, 55606 Heinweiler

LG SCHLESWIG-HOLSTEIN

Zugänge:

Foery Ralf, Geschwister Scholl Str. 52, 24340 Eckernförde

Flueh Dr. Ernst, Kopperpahler Allee 46, 24119 Krons-
hagen

Gericke Bernd, Kloster 3, 24884 Selk

Gude Peter, Bütenweg 6, 25776 St. Annen

Hansen Heinz-Günther, Hauptstr. 8, 25885 Ahrenviöl

Kröger Christine, Bastweg 7a, 24589 Ellerdorf

Noläker Ola, Sparlösa Hagen, S 53490 Vara

Reimers Claus Bernhard, Hornkoppel 1, 24594 Meezen

Sierk Claus, Rendsburg 20, 25746 Heide/Süderholm

MITGLIEDERBEWEGUNGEN

Standberg Jorm, Akerbärsvägen 23, S 13930 Värmdö
Wandmaker Hans Peter, Dorfstr. 41, 25776 St. Annen

LG SCHWABEN

Todesfall:

Klutke Karl, Erlenstr. 13, 86399 Bobingen

Zugänge:

Bihler Roman, Staatsstr. 6, 89364 Remshart
Meier Edgar, Silcherstr. 24, 73773 Aichwald
Michel Herbert, Lindenweg 8b, CH 3110 Münsingen
Mißner Jörg, Mühlstr. 17, 89349 Burtenbach
Müller Albert, Raiffeisenstr., 189423 Gundelfingen
Nateghi Behzad, Bronsfyndsgatan 22,
S 542163 Göteborg/Schweden
Paradis Christian, Nyttäppsv 85-18,
S 537494 Trensum/Schweden
Risch Markus, Rigastr. 9, CH7000 Chur
Rehli Albert, Mühlebündtestr. 12, CH7304 Maienfeld
Stockler Forti, Krüzgasse 8, CH7306 Fläsch

LG SÜDBAYERN

Zugänge:

Graf v. La Roseé Otto, Thurnstein 1, 84398 Postmünster
Linder Rainer, Am Kirchrangen 11, 97497 Dingolshausen
Petermann Benjamin, Keltenring 27, 94365 Kirchroth
Dr. Rupprecht Marcus, Kammerer-Höger-Str. 11,
83125 Eggstätt
Schelshorn Thomas, Unterhachinger Str. 22,
81737 München
Weinberger Christina, Hochweg 10d, 85250 Altomünster
Todesfall:
Thienelt Thomas, Geogistr. 25, 84494 Neumarkt-St. Veit

LG WATERKANT

Zugänge:

Hartmann Martina, Bülowstr. 32, 26384 Wilhelmshaven
Meyer Heinrich, Bietzweg 14, 26629 Großefehn
Peters Johann Hinrich, Hauptstr. 52 a, 27607 Langen OT
Krümpel
Pick Artur, Grüne Str. 42, 26810 Westoverledingen
Vogel Michael, Gasthaushelmer 67, 26607 Aurich

LG WESTFALEN-LIPPE

Zugänge:

Dittmann Cornelius, Sollingweg 11, 58093 Hagen
Eiersbrock August, Dorfbauerschaft 17, 48249 Dülmen
Einhaus-Bergmann Ludger, Orthöhe 14, 46284 Dorsten
Evens Achim, Haustenbecker Str. 151, 32832 Augustdorf
Hayen Matheus, Vullenstraat 17, NL 6102 GJ Echt
Herberg Benjamin, Am Hülsenberg 195, 44227 Dortmund
Meiwes Thomas, Beckumer Str. 20, 59302 Oelde-
Stromberg
Ückert Frank, Nathmannsheide 33, 48291 Telgte

LG WÜRTEMBERG-HOHENLOHE

Zugänge:

Brümmer Jürgen, Bergstr. 16, 97956 Niklashausen
Hoss Silke, Unterensingerstr. 35, 72622 Nürtingen-
Zizishausen
Schilling Elmar, Schillerstr. 18, 78600 Kolbingen
Würth Herbert, Wittendorferstr. 12, 72293 Glatten-
Neuneck
Zeiler Dieter, Wilsingerstr. 13, 72818 Steinhilben

Alles für den
Kleinen Münsterländer ...

VORSTAND

Präsident	Bernd-Dieter Jesinghausen, c/o Mentis Consulting, Tristanstr. 5, Deutschland, D-90461 Nürnberg, BD@mentis-consulting.de, 0049/(0)911/92970-10
Vizepräsident	Henrik Raae Andersen, Lunderodvej 82, Marup, Dänemark, DK-4340 Tølløse, elverdams@adslhome.dk, 0045/59186665
Vizepräsident	Cor Bottenheft, Beethovendreef 20, Niederlande, NL-3845 AS Harderwijk, c.bottenheft@caiway.nl, 0031/341415335
Geschäftsführer	Dr. Jürgen Böhm, Hauptstr. 38, Deutschland, D-39624 Messdorf, semcon@t-online.de, 0049/(0)39083/70030

MITGLIEDSVEREINE

Belgien	Vorsitzender: Johan Craeghs, Halstraat 18, B-3500 Heusden-Zolder, wbe.dezwartebeek@skynet.be, 0032/474/980845, www.kleinemunsterlander.be Ansprechpartnerin für Deutschland: Nanda Adriaansens, Heysterstraat 19 a, NL-6031 RA Nederweert, nanda@kleinemunsterlander.be
Dänemark	Vorsitzender: Henrik Raae Andersen, Lunderodvej 82, Marup, DK-4340 Tølløse, elverdams@adslhome.dk, 0045/59186665, www.dmk-online.dk
Deutschland	Präsident: Bernd-Dieter Jesinghausen, c/o Mentis Consulting, Tristanstr. 5, D-90461 Nürnberg, BD@mentis-consulting.de, 0049/(0)911/92970-10, www.kleine-muensterlaender.org
Frankreich	Präsident: Alexandre Martel, 35 Rue des Courdriers, F-51230 Corroy, alexandre.martel@caramail.com, 0033/680213126, www.chien.com/CFML/ Ansprechpartner für Deutschland: Bernard Brenuchon, 1 route de Colmen, 57320 Filstroff, b.brenuchon-cfeml@orange.fr, 0033/387379105
Niederlande	Vorsitzender: Cor Bottenheft, Beethovendreef 20, NL-3845 AS Harderwijk, c.bottenheft@caiway.nl, 0031/341415335, www.heidewachtelvereniging.nl
Österreich	Präsident: Georg Bellowitsch, Schöneegg 198, A-8102 Semriach, g.bellowitsch@gmx.at, 0043/3127/88656, www.muensterlaender.info
Schweden	Prof. Dr. Anders Eriksson, Degernäs 142, S-90580 Urmeå, anders.eriksson@rmv.se, www.vorsteh.se
Schweiz	Präsident: Urs Hoppler, Schulstr. 11, CH-8965 Berikon, praesident@klm-muensterlaender.ch, 0041/566336017, www.klm-muensterlaender.ch
Tschechien	Präsident: Ing. Jiří Kec, 34194 Srní, 0042/420376599318 Ansprechpartner für Deutschland: Vizepräsident Petr Buba, Olesna 183, CZ-26901 Rakovník, petr.buba@atlas.cz, 0042/0313517877, www.ohardlouhosrsty.ic.cz
USA	Präsident: Bev Turner, 411 Fifth St., Yutan NE 68073 USA, rt65610@alltel.net, 001/402-625-2626, www.smallmunsterlander.org Auslandsbeauftragter: Tom McDonald, 1900 South 98th Street, Lincoln NE 68520 USA, TMcdon2482@aol.com

Impressum

Herausgeber: Verband für Kleine Münsterländer Vorstehunde e. V., Bergstraße 34, 74673 Muldingen

Druck: Firmengruppe APPL sellier druck GmbH, Angerstraße 54, 85354 Freising

Verantwortlich für den Inhalt: Hans-Jürgen Heuser, Wiesenstraße 36, 57234 Wilsdorf-Rudersdorf, Tel. 0 27 37/9 15 36, Fax /9 76 33, E-Mail: klm.h-j.heuser@t-online.de. Gekennzeichnete Aufsätze geben die Meinung des Verfassers wieder.

Der Abdruck bedeutet keine Stellungnahme des Verbandes KLM e. V.. Alle Rechte vorbehalten, alle Angaben ohne Gewähr. Nachdruck sämtlicher Aufsätze nur mit Genehmigung der Schriftleitung, die sich vorbehält, die eingesandten Manuskripte, auch die namentlich gekennzeichneten, gegebenenfalls zu kürzen und zu überarbeiten.

Erscheinungsweise jeweils am 1. eines ungeraden Monats. Redaktionsschluss am 1. des Vormonats. Eingang bei Hans-Jürgen Heuser, Wiesenstraße 36, 57234 Wilsdorf-Rudersdorf, Tel. 0 27 37/9 15 36, Fax 0 27 37/9 76 33, E-Mail: klm.h-j.heuser@t-online.de

Der Bezugspreis für das Mitteilungsblatt ist im Jahresbeitrag enthalten.

Bildnachweis: Titelbild: Elisabeth Fischer



100% Baumwolle

€ 35,-

FREIZEIT JAGEN OUTDOOR

BECKER

...alles für draussen

HELLY HANSEN Regenbekleidung »VOSS«

Farbe:
dunkelgrün, schwarz

Jacke:

Größen: XS-XXXL

€ 29,-

Hose:

Größen: XS-XXXL

€ 17,-

Engineer Vintage

Gewaschene Farben,
Used-Optik.
Farben: oliv, schwarz,
woodland, desertstorm,
blackcamo

Größen: XS-XXL



M 65 Leichte Sommer- jacke

mit Kapuze im Kragen
Farben: oliv, schwarz,
Größen: S-XXL

€ 59,-

100% Baumwolle

Katalog 2009

☎ 0 26 82/31 40

GRATIS



€ 19,-

Survival-Freizeitwesten

100% Baumwolle
versch. Farben, Größen: S-XXL

Jagd- u. Freizeitbekleidung
BECKER GmbH

Postf. 121 · 57574 Hamm/Sieg

Tel. 0 26 82/31 40

Fax 0 26 82/69 29

www.beckershop.de

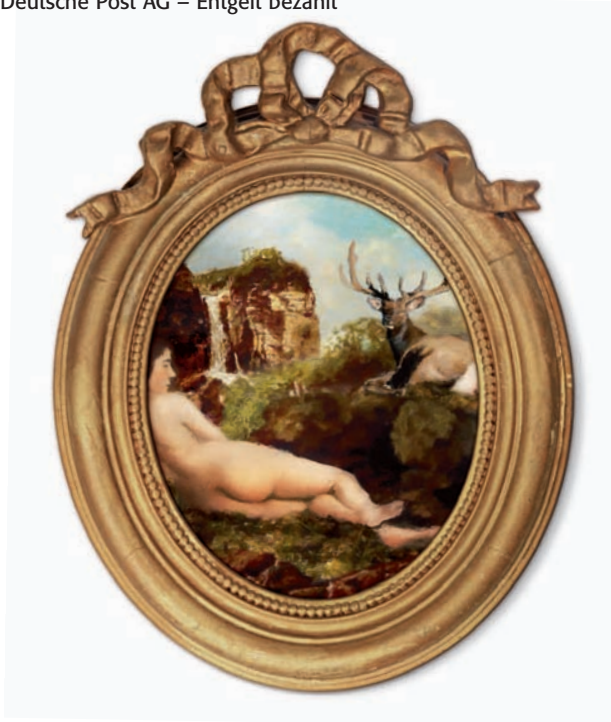

W I L D F A N G



1.5-6x42 Zenith

Das neueste Zielfernrohr der Zenith-Linie verfügt über Absehen in der 2. Bildebene, wodurch dieses auch beim Vergrößerungswechsel unverändert bleibt. Durch sein großes Sehfeld (36 m/100 m) eignet sich dieses Modell für den schnellen Schuss auf flüchtiges Wild. Hier kann der

Jäger beim Anschlag auf kurze Distanz beide Augen offen lassen und behält dadurch den größtmöglichen Überblick. Bei der Drückjagd auf Schwarzwild oder bei der Safari auf Büffel und anderes wehrhaftes Wild unterstützt es den Jäger in idealer Weise.

SCHMIDT BENDER