

Verbandszeitschrift für
Kleine Münsterländer
Vorsteherhunde e.V. 1912

KLEINE MÜNSTERLÄNDER

Hauptversammlung
am 21.03.2015 in Fulda

März - April 2015
Heft-Nummer 2



www.kleine-muensterlaender.org

JAHRESKALENDER 2015



Foto: Heidi Storzner

*Jahreshauptversammlung KIM-Verband am 21. März 2014

3	1	2	3	4	5	6	7	8	9	10	11	12	13	14	15	16	17	18	19	20	21	22	23	24	25	26	27	28	29	30	31
	SO	MO	DI	MI	DO	FR	SA	SO	MO	DI	MI	DO	FR	SA	SO	MO	DI	MI	DO	FR	SA	SO	MO	DI	MI	DO	FR	SA	SO	MO	DI

MÄRZ
Echternfennt



Foto: Uta Schumann

4	1	2	3	4	5	6	7	8	9	10	11	12	13	14	15	16	17	18	19	20	21	22	23	24	25	26	27	28	29	30
	MI	DO	FR	SA	SO	MO	DI	MI	DO	FR	SA	SO	MO	DI	MI	DO	FR	SA	SO	MO	DI	MI	DO	FR	SA	SO	MO	DI	MI	DO

APRIL
Dabnennt



LANDESGRUPPE SCHLESWIG-HOLSTEIN

Unser langjähriger KLM Freund und Ehrenmitglied Christian „Chrischan“ Hollensen, konnte am 01. November 2014 seinen 80. Geburtstag feiern.

Neben Jahrzehnte langer Tages füllender landwirtschaftlicher Tätigkeit auf seinem Betrieb in Estrup, in der Landschaft Angeln, machte Christian sich in beeindruckender Weise um die Gemeinde und das Gemeinwohl verdient.

36 Jahre Wehrführer, mehrere Jahre Gemeindegewehrführer und 32 Jahre Gemeindevertreter der Gemeinde Großsolt sind nur Eckpfeiler seines großen Wirkens. In der Tätigkeit des Gemeindevertreters, wirkte Christian maßgeblich an der Ausweisung des Gebietes um den Treßsee zum Naturschutzgebiet mit. Unter seinen Fittichen steht zudem der Estruper Storchhorst, den er in luftiger Höhe inspiziert und reinigt. Ihm und der Gemeinde zur Freude zieht hier jedes Jahr ein Paar Weißstörche seine Jungen groß.

2012 wurde Christian Hollensen mit dem Bürgerpreis der Gemeinde Großsolt ausgezeichnet.

Nach seinem Eintritt bei den KIM in die LG Schleswig-Holstein im Jahr 1968 wurde er auch schon bald als Züchter unserer KIM tätig. Als Züchter blickt er nunmehr auf über 40 erfolgreiche Jahre und 33 Würfe mit seinen KIM Zwinger vom Tress See zurück. Immer führte er mindestens einen seiner eigenen Hunde zu Prüfungen. Hierbei ging er mehrfach bei VJP-en, HZP-en und VGP-en als Suchensieger hervor. Ferner war Christian Vertreter der Landesgruppe auf Bundes- HZP-en und einer Bundes-VGP. In Dänemark nahm er für die Landesgruppe an einer Internationalen Apportierprüfung teil.

Noch im Herbst 2014 nahm er mit seiner Hündin Zenty vom Tress See an der Kreispokal-suche teil und erreichte dort eine sehr gute Platzierung.

Des Weiteren war er über viele Jahre und auf unzähligen Verbandsprüfungen ein gern gesehener, fachlich kompetenter und immer zum Wohl des Hundes orientierter Verbandsrichter



der des öfteren auch als Richterobmann eingesetzt wurde.

In der Hundeausbildung bei sich in Angeln, gab und gibt er vielen Erstlingsführern und auch manch „altem Hasen“ nützliche und zum Ziel führenden Tipps.

Die Landesgruppe zeichnete ihn für seine Verdienste um den KIM am 17.01.1980 mit der silbernen Verdienstnadel aus, des Weiteren ernannte ihn die Landesgruppe auf der Jahreshauptversammlung 2013 zu ihrem Ehrenmitglied.

Lieber Christian, all deine KIM- Freunde gratulieren dir ganz herzlich. Wir wünschen Dir alles Gute, vor allem Gesundheit, auf dass du uns noch lange mit deiner humorvollen Art und fachlich hohen Expertise erhalten bleibst.

Thorsten Bäte

2. Vorsitzender LG Schleswig-Holstein

LG HAMBURG-SÜDHOLSTEIN-MECKLENBURG-VORPOMMERN

„Rosi wird 70“

Am 06. März 2015 feiert unser Ehrenmitglied Rosi Allenstein ihren 70. Geburtstag. Im Jahr 1990 ist Rosi unserer Landesgruppe beigetreten und schon bald darauf sollte Rosi sich im Verbandswesen voller Tatendrang und Idealismus engagieren.

Seit nunmehr 25 Jahren ist Rosi ein nicht mehr wegzudenkender Bestandteil der Landesgruppe geworden. Rosi bekleidete 15 Jahre lang (1999–2014) das Amt der Schriftwartin, welches Sie mit Leib und Seele ausführte. Nach Amtsübernahme im Jahr 1999 stellte Rosi die gesamte Mitgliederverwaltung der Landesgruppe auf EDV um. Über die Jahre hinweg wurde Rosi zum wandelnden „Landesgruppen-Lexikon“. Die gesamte Landesgruppe profitiert von Rosis Wissen.

Auch heute nach der Amtsabgabe steht Rosi der Landesgruppe stets tatkräftig mit Rat und Tat zur Seite.

Mit ihrem KIM Rüden „Strolch von den Sieben Auen“ geht Rosi heute noch zur Jagd. Rosi hat ihren „Strolch“ erfolgreich durch alle Prüfungen VJP, HZP, VGP bis hin zur Verbands-Schweißprüfung geführt. Als engagierte Verbands- und auch als Schweißrichterin stand Rosi der Lan-

desgruppe viele Jahre zur Verfügung. Leider musste Rosi aus gesundheitlichen Gründen die Tätigkeit als Verbandsrichterin aufgeben.

Mit sehr großem Ehrgeiz und Engagement betrieb Rosi die Datensammlung zur Epilepsie bei den KIM. Durch Rosi wurden Gesund-

heitsabfragen bei den KIM gestartet. Die über eintausend Zuschriften sortierte Rosi nach Krankheiten der Hunde, und bereitete die Daten auf. Die Datensammlung auf dem Gebiet der Epilepsie durch Rosi hatte zur Folge, dass die Epilepsie heute in der Zuchtwertforschung fest verankert ist.

Aufgrund Rosis unermüdlichen Einsatzes für den KIM wurde Rosi bereits mit der Verdienstnadel in Silber und Gold ausgezeichnet.



Liebe Rosi,

die Landesgruppe gratuliert Dir ganz herzlich und wünscht Dir für das neue Lebensjahr viel Gesundheit, Glück und viele schöne Momente mit deinem KIM „Strolch von den Sieben Auen“.

*Mitglieder und Vorstand
der LG Hamburg-Südholstein-
Mecklenburg-Vorpommern*

Günstige Hunde - Haftpflichtversicherungen

Hunde-Haftpflichtversicherung:

€ 5 Mio. für Personen- & Sachschäden

1 Hund mit € 125,- SB **€ 39,87**

2 Hunde mit € 200,- SB **€ 72,47**

Zwinger-Haftpflichtversicherung:

€ 2 Mio. für Personen- & Sachschäden

bis **4 Hunde** mit € 150,- SB **€ 80,69**

Hunde-OP ab 1/12 **€ 8,90**

G&P Versicherungsmakler

Tel.: 030 / 34 34 61 61

Saatwinkler Damm 66 in 13627 Berlin

www.GUP-Makler.de

Fax: 030 / 34 34 61 66

BERICHT ÜBER DAS GESCHÄFTSJAHR 2014 vom 01. Januar 2014 bis 31. Dezember 2014

Kassenbestand am 01. Januar 2014	23.825,50 €
Einnahmen 2014	
01 Zuchtbuchstelle	31.000,00 €
02 Mitgliedsbeiträge der Landesgruppen	32.641,00 €
03 Druck und Portokosten KIM Hefte	41.446,97 €
04 Druck und Portokosten KIM Hefte aus 2013	1.500,41 €
05 Beiträge der Landesgruppen an den VDH	4.986,99 €
06 Zuchtbeitrag d. Landesgruppen an den VDH	207,50 €
07 KIM-I	- €
08 Vermittlungsstelle	- €
09 Treuenadeln und Aufkleber	2.653,50 €
10 Versandlistenführung KIM Hefte	1.632,00 €
11 Werbung Anzeigen KIM Heft	5.395,00 €
12 Deckruden DVD	136,00 €
13 Kalender	8.398,45 €
14 Festschriften	19,60 €
15 JGHV Zuschuß	1.221,86 €
16 Spenden	33,40 €
17 Zinsen	11,72 €
18 Sonstige Einnahmen	74,21 €
Summe:	155.184,11 €
Ausgaben 2014	
01 Präsident	1.602,66 €
02 Vizepräsident	1.414,30 €
03 Geschäftsführerin Kostenerstattung	1.145,50 €
04 Lohn & Gehalt Geschäftsführerin	5.567,91 €
05 Unterhaltung der Geschäftsstelle	399,96 €
06 Sozialversicherung Geschäftsstelle	3.015,97 €
07 Lohn & Gehalt Zuchtbuchführerin	11.135,81 €
08 Unterhaltung der Zuchtbuchstelle	800,04 €
09 Sozialversicherung Zuchtbuchführerin	6.032,06 €
10 Minilöhne	3.600,00 €
11 Sozialversicherung Minilohn	1.115,64 €
12 Lohnsteuer	22,41 €
13 Verbandsschatzmeisterin Kostenerstattung	2.315,95 €
14 Verbandszuchtwart Kostenerstattung	2.323,00 €
15 Pressewart Kostenerstattung	2.779,58 €
16 Zuchtrichterobmann Kostenerstattung	850,44 €
17 Zuchtrichterausschuss	444,00 €
18 Zuchtkommission	390,48 €
19 Arbeitskreise	3.063,07 €
20 Vermittlungsstelle	290,80 €
21 Ehrenrat	252,18 €
22 Zuschuss Bundesprüfung mit intern. Beteiligung	4.000,00 €
23 IMP	1.381,10 €

24	Zeitschriften & Anzeigen	4.797,63 €
25	Öffentlichkeitsarbeit	360,65 €
26	Porto	1.556,06 €
27	Büromaterial	1.268,56 €
28	Erneuerung, Verwaltung EDV	1.141,98 €
29	Abzeichen, Treuenadeln, Aufkleber	4.859,37 €
30	Mitgliedsbeitrag KIM-I	5.284,00 €
31	Kassenprüfer	118,92 €
32	Druck- und Portokosten KIM-Hefte	48.050,66 €
33	Beiträge JGHV & DGStB	292,00 €
34	Internet	218,89 €
35	Festgeldkonto	11.000,00 €
36	Beitrag VDH	7.857,50 €
37	Tagungspauschalen	404,30 €
38	Ehrenpreise, Freud & Leid	658,21 €
39	Versicherungen	670,68 €
40	Lohnbuchführungen	278,46 €
41	Infoheft	5.117,81 €
	Kassenbestand Konto Warendorf am 31.12.2014	660,25 €
	Kassenbestand Konto Düren am 31.12.2014	6.645,32 €
	Summe	155.184,11 €
	Forderungen	17.833,35 €
	Verbindlichkeiten	10.000,00 €

KASSENBERICHT WELTVERBAND FÜR DAS GESCHÄFTSJAHR 2014 vom 01. Januar 2014 bis 31. Dezember 2014

Kassenbestand am 01.01.2014	6.406,21 €
Einnahmen	
01 Mitgliedsbeiträge	8.877,00
02 IMP aus 2013 und 2014	2.968,05
03 Spenden	2.000,00
04 sonstige Einnahmen	31,00
Summe	20.282,26 €
Ausgaben	
01 Reisekosten	7.649,80
02 Geschäftsstelle Lohn + LNK	6.287,52
03 Lohnbuchhaltung	107,10
04 Verwaltungsberufsgenossenschaft	48,97
05 Steuerberater	503,80
06 Porto	26,18
07 Tagungspauschale	1.773,90
08 IMP	1.474,08
09 Homepage	377,61
10 sonstige Ausgaben	198,85
Kassenbestand 31.12.2014	1.834,45
Summe	20.282,26 €

RÜCKLAGENKONTO WELTVERBAND (TAGESGELD) 2014

Kassenbestand am 01.01.2014	1.003,56 €
Einnahmen	
01 Zinsen aus 2013	1,99
02 sonstige Einnahmen	373,00
Summe Einnahmen	374,99
Ausgaben	
01 sonstige Ausgaben	373,00
02 Sparbuch KIM-I	1.005,55
Summe Ausgaben	1.378,55
Kassenbestand am 31.12.2014	0,00 €

Hinweis:

Das Rücklagenkonto wurde aufgelöst und der Betrag auf ein Sparbuch eingezahlt, da die neue Schatzmeisterin von KIM-Deutschland alle Konten vor Ort neu eröffnet hat.

SPARBUCH WELTVERBAND 2014

Kassenbestand am 01.01.2014	0,00 €
Einnahmen	
01 Übertrag vom Rücklagenkonto KIM-I	1.005,55
02 Zinsen	1,63
Summe Einnahmen	1.007,18
Ausgaben	
01 sonstige Ausgaben	-
02 Steuern	0,43
Summe Ausgaben	0,43
Kassenbestand am 31.12.2014	1.006,75 €

KASSENBERICHT DER ZUCHTBUCHSTELLE FÜR DAS GESCHÄFTSJAHR 2014

vom 01. Januar 2014 bis 31. Dezember 2014

Kassenbestand am 01.01.2014	17.672,54 €
Einnahmen 2014	
01 Wurfeintragungsgebühren	2.235,00 €
02 Stammtafeln Welpen	15.925,00 €
03 Zuchtbuchverkauf	7.773,00 €
04 Anträge Laut, Leistungszeichen	2.420,00 €
05 Solidarkasse	2.605,00 €
06 Transponder	14.910,00 €
07 Zwingerschutz	1.322,00 €
08 Decktaxe	3.236,00 €
09 HD-Einnahmen	6.210,00 €
10 Ersatzstammtafeln	40,00 €
11 Fotoanhang	1.615,00 €

12	Registereintragungen	600,00 €
13	Zuchtbuchkonto Umbuchung	20.660,64 €
14	Spenden	68,00 €
15	Säumniszuschlag/Bußgeld	725,00 €
16	sonstige Einnahmen	183,05 €
	Summe	98.200,23 €
Ausgaben 2014		
01	Hauptkasse in 2014	31.000,00 €
02	Porto	1.368,78 €
03	Reisekosten	577,90 €
04	Büromaterial	50,00 €
05	Unterhaltung Zuchtbuchstelle	104,48 €
06	Zuchtbuch 2013	815,39 €
07	TG Verlag Stammtafeln	12.785,48 €
08	TG Verlag HQ Auswertung	441,49 €
09	Bluteinlagerung	291,55 €
10	HD Auswertung	3.900,50 €
11	Decktaxe 2013 an Landesgruppen	1.050,00 €
12	Phänotypbeurteilung Landesgruppen	-
13	Konto Zuchtforschung HD Überschuss 2013	1.459,66 €
14	Konto Zuchtforschung Decktaxe 2013	2.100,00 €
15	Solidarbeitrag 2013	2.600,00 €
16	Transponder	7.764,75 €
17	VDH	30,00 €
18	KIM GNA	751,18 €
19	Zuchtbuchkonto Umbuchung auf Konto 1505421013	20.660,64 €
20	Rückzahlungen	74,00 €
21	sonstige Ausgaben	169,55 €
	Kassenbestand Konto Warendorf am 31.12.2014	8.822,99 €
	Kassenbestand Konto Düren am 31.12.2014	1.381,89 €
	Summe	98.200,23 €
	Forderungen an die KIM Hauptkasse	10.000,00 €

BERICHT DER KASSENPRÜFER FÜR DAS HAUSHALTSJAHR 2014

Die Kassenprüfung für das Haushaltsjahr 2014 fand satzungsgemäß am 07.02.2015 in Düren durch die von der Hauptversammlung bestellten **Petra Etges** und **Bernd Weber** statt. Die Hauptkasse wurde von **Martina Maubach**, die Zuchtbuchkasse und die Kasse KIM International von **Jacqueline Mette** geführt.

Die Prüfung aller Kassen ergab keine Beanstandungen.

Die Einnahmen und Ausgaben sind mit den entsprechenden Belegen fortlaufend und fehlerlos eingetragen.

Die Anfangs- und Endbestände der Finanzkonten stimmen mit den Eintragungen überein.

*Düren, den 07.02.2015
Petra Etges, Bernd Weber*

BERICHT DER GESCHÄFTSFÜHRERIN

Wie auch im Vorjahr wurden die Sitzungen des Vorstandes, des Erweiterten Vorstandes und die Hauptversammlung vorbereitet, Niederschriften gefertigt und an die Mitglieder der verschiedenen Gremien versandt oder im KIM-Mitteilungsheft veröffentlicht.

Es erfolgte die Bearbeitung eines umfangreichen Schriftverkehrs.

Die Bestellung, der Versand und die Überwachung der Verbandsabzeichen, Ehrengaben usw. wurden von mir in der gewohnten Weise erledigt.

In Zusammenarbeit mit Frau Melchior wurde die zentrale Mitgliederdatei in Abstimmung mit den Landesgruppen geführt. Bei Frau Melchior bedanke ich mich für die zuverlässige Erledigung der Ihr übertragenen Aufgaben und die stets harmonische Zusammenarbeit.

Die dritte Auflage des KIM Jahreskalenders wurde gemeinsam mit Labor 2 Design Agentur und der Firma Kuper Druck verwirklicht.

Die Vorbereitungen zur Gründung einer neuen Landesgruppe KIM-GNA (Group North America) wurden auf einen guten Weg gebracht. Mein ganz herzlicher Dank gilt an dieser Stelle Ken Bremer, dem deutschsprachigen Vorstandsmitglied bei KIM-GNA.

Weitere Betätigungsfelder waren die Arbeit im Redaktionsausschuss und die Fortführung des KIM-Fotoarchivs. An dieser Stelle erneut der Aufruf, bitte schicken Sie mir Fotos Ihrer KIM.

Ganz herzlich möchte ich mich bei Allen bedanken, die mir immer mit Rat und Tat zur Seite standen und ich hoffe auch weiterhin auf eine gute Zusammenarbeit mit allen Landesgruppen und den Mitgliedern des Verbandes für Kleine Münsterländer Vorstehunde e.V.

Jacqueline Mette, Geschäftsführerin

BERICHT DER GESCHÄFTSFÜHRERIN KLM-INTERNATIONAL

Wie im Vorjahr wurden die Sitzungen des Präsidiums vorbereitet, Niederschriften gefertigt und versandt. Es erfolgte die Erledigung des Schriftverkehrs.

Die Hauptversammlung fand anlässlich der BVGP am 19.10.2014 in Autenried statt und hat Dietrich Berning (Präsident KIM-D) als neuen Präsidenten von KIM-I gewählt. Der bisherige Präsident KIM-I Bernd-Dieter Jesinghausen wurde zum Ehrenpräsidenten ernannt. Beide Vizepräsidenten Cor Bottenheft und Henrik Raae Andersen bleiben im Amt.

Das KIM-I Präsidium und der Internationale Zuchtausschuss haben getagt.

Die Ausrichter der Internationalen Münsterländerprüfung A und B 2014 mit Zuchtschau waren der Niederländische Heidewachtel Verein in enger Zusammenarbeit mit dem Verband für Kleine Münsterländer Vorstehunde in Deutschland.

Die dreisprachige Homepage von KIM-I wurde regelmäßig aktualisiert.

Ich bedanke mich bei Allen, die mich im letzten Jahr unterstützt haben und hoffe auch weiterhin auf eine gute Zusammenarbeit mit den Mitgliedsländern des Verbandes Kleine Münsterländer International e.V.

Jacqueline Mette, Geschäftsführerin

BERICHT DER ZUCHTBUCHSTELLE

Wie in jedem Jahr wurden Zwinger geschützt und übertragen, Internationaler Zwingerschutz beim VDH beantragt, Würfe eingetragen, Ersatzstamtafeln gefertigt und Registrierbescheinigungen ausgestellt. Es wurden Hunde aus dem Ausland in das Zuchtbuch übernommen, Lauffeststellungen eingetragen und Naturleistungszeichen zuerkannt.

In Hinblick auf die Vorbereitungen zur Gründung einer Landesgruppe in Nordamerika wurden erstmalig F.C.I. Stamtafeln für Nordamerikanische Hunde ausgestellt sowie Zwinger in Nordamerika geschützt.

Es erfolgten die Herausgabe und der Versand des KIM-Zuchtbuches Jahrgang 2013, mit dem Fotoanhang. An dieser Stelle bedanke ich mich ganz herzlich bei Frau Uta Schuhmann, die die Zusammenstellung des Fotoanhangs übernommen hat und sich nicht abschrecken ließ, dies auch für das Zuchtbuch 2014 wieder zu übernehmen.

Sämtliche Ergebnisse aller Prüfungen, Zuchtschauen, sonstiger Leistungsnachweise, HD-Untersuchungsbefunde usw. wurden in die KIM-Datenbank übernommen.

Ebenso erfolgte die Erfassung von Totmeldungen verstorbener KIM und Gesundheitsbefunden. Seit Juli 2014 werden von allen HD geröntgten Hunden sowie auf freiwilliger Basis Blutproben eingelagert, um die DNA für die Zukunft zu sichern. Mein herzlicher Dank gilt an dieser Stelle Frau Dr. Heike Hesse, unserer Verbandstierärztin, die den Verband in Gesundheits- und Zuchtfragen kompetent berät.

An dieser Stelle möchte ich einen Appell an alle Züchter und Deckrüdenbesitzer richten, sich auch einmal intensiv mit der KIM Zuchtordnung zu beschäftigen. Dieses wichtige Regelwerk sollte ein Handwerkszeug eines jeden Züchters sein.

Abschließend möchte ich mich bei allen Züchtern, Deckrüdenbesitzern und den Zuchtwarten für die Unterstützung und die gute Zusammenarbeit bedanken! Ein großer Dank für die gute Zusammenarbeit geht auch an die Mitarbeiter des TG-Verlages und insbesondere an Frau Gürlér und Frau Dr. Schiller!

Jacqueline Mette, Zuchtbuchführerin

BERICHT DER VERMITTLUNGSSTELLE FÜR DAS JAHR 2014

Vor 30 Jahren, im März 1984 wurde ich von der Hauptversammlung für die Vermittlungsstelle gewählt. Seitdem helfe ich den Züchtern aller Landesgruppen, also bundesweit, dass sie Ihre Welpen in gute Führerhände bekommen. Es macht mir immer Freude, den vielen neuen Hundeführern beratend zu helfen und auch bei der Ausbildung zu unterstützen. Langjährige Hundeführer kommen zu mir, wenn sie einen treuen Begleiter verloren haben und sagen „sie haben mir damals einen so guten Hund vermittelt, so einen will ich wieder.“ In den ersten Jahren der Vermittlungstätigkeit wurde meist telefoniert, einiges aber auch schriftlich, mit Schreibmaschine. Heute wird der größte Teil übers Internet abgewickelt.

In diesem Jahr war die Nachfrage nach Welpen im Frühjahr sehr gut. Dann kam während der Ferien die große Ruhepause. Aber ab September hatte ich rege Nachfrage, auch nach ausgebildeten Hunden. Zwei Hundeführer suchten VGP-Hunde, etliche wollten HZP-Hunde haben, aber andere wünschten sich einen Hund nur mit Brauchbarkeitsprüfung. Ein Jäger brauchte sofort für die Jagd einen Hund und meinte € 400,- wären zu teuer!! 21 Züchter haben mir den Antrag für die Vermittlung geschickt, alles andere lief über das Internet.

Das Formular für die Vermittlungsstelle steht im Internet.

Waidmannsheil Christa Förster

ZWINGERSCHUTZ 2014

- vom Grünen Gold** Huber Georg, Bucherstraße 32, 85290 Geisenfeld Tel. 08452-8978, Fax 08452-731544, info@huberlandtechnik.de, SÜB
- vom Eichenhagen** Hagen Paul Hermann, Drennhäuser Elbdeich 2, 21423 Drage, Tel. 04177-417, HBR
- vom Schacht** Stockbauer Konrad, Schachert 7, 94051 Hauzenberg, Tel. 085829-15290, Mobil 0173-8811392, stockbauer@gerkon-gmbh.de, SÜB
- vom Högelstein** Pinsel Johannes, Neuwiesenstraße 5, 91330 Eggolsheim, Tel. 09545-322183, Mobil 0151-72730499, Johannes.pinsel@freenet.de, NOB
- vom Grahl** Jürgens Heiko, Zuckerpool 2, 48480 chapen, Tel. 05905-945421, Mobil 0171-3548174, agamarex@hotmail.com, OSB
- vom Plesseland** Heinemeyer Dorothea, Weendelsgraben 8, 37077 Göttingen, Tel. 0551-50467877, Mobil 0151-23967197, d55255@yahoo.de, HBR
- vom Aumatal**
vom Stanglhof Schulz Andreas, Göhren Nr. 6, 07955 Auma, Tel. 036622-82329, AST
Stangl Benjamin, Raffach 5, 92521 Schwarzenfeld, Tel. 09439-306, NOB
- vom Limpurger Forst** Bayer Klaus, Höhenring 3, 97348 Markt Einersheim, Tel. 09326-452, Mobil 0177-2404091, werkstatt@holzdesign-bayer.de, NOB
- vom Rezatgrund** Flock Alfred, Am Fischbach 31, 91183 Abenberg, Tel. 09873-832, dorisflock@gmx.de, NOB
- vom Silberberg** Koch Stephan, Zum Silberberg 55, 45721 Haltern am See, Tel. 0172-5829374, stephan.koch92@web.de, WEL
- vom Glückswald** Murk Holger, Oberer Steinberg 3, 97688 Bad Kissingen, Tel. 0971-6994626, holger.murk@arcor.de, NOB
- vom Rüholz** Jensen Angela, Nordring 9, 24890 Stolk, Tel. 04623-185346, jensenstolk@t-online.de, SCH
- vom Westfalen** Wickenbrock Thomas, Färberstraße 47, 48369 Saerbeck, Tel. 0170-5447093, t-wickenbrock@gmx.net, WEL
- vom Wedehorner Wald** Kirchner Sonja, Weizenkamp 27b, 27251 Neuenkirchen, Tel. 04245-470, Mobil 0170-3052427, sssl.kirchner@t-online.de, OSB
- vom Halbemonder Horst** Grensemann Uwe, Poolricht 27, 26524 Halbmond, Tel. 04936-5109019, uwegrensemann@web.de, WAT
- von den Dinkelwiesen** Ostendorf Tobias, Schöppingerstraße 46, 48619 Heek, Mobil 0151-16557794, Ostendorf.Tobias@web.de, WEL
- vom Bergland** Korte Friedrich, Bergstraße 19, 31547 Rehburg-Loccum, Tel. 05037-1791, Mobil 0151-16264171, f.korte@gmx.de, HBR
- vom Pulvermaar** Breitenbach Ralf, Im Weingarten 8, 54558 Grillenfeld, Tel. 06573-953733, Mobil 0152-28851223, ralf.breitenbach@wald-rlp.de, SAA
- vom Buckital** Eckert Wolfgang, Lettenbündte 8, 79739 Schwörstadt, Mobil 0173-3230750, w.eckert@ibb-schwoerstadt.de, OSB
- vom Keilerbruch** Becker Markus, Weidensteg 8, 16767 Leegebruch, Tel. 03304-203503, Mobil 0172-4380225, markussbecker@gmail.com, BBR

- vom Silbersee** Kuhn Patricia, Isenbreite 9, 84543 Winhöring, Tel. 08671-5074144, Mobil 0151-15755656, patricia-kuhn@kabelmail.de, SÜB
- von der Arbingler Leithe** Grubmüller Josef, Arbingler Straße 6, 94529 Aicha vorm Wald, Tel. 08544-309815, Mobil 0157-75736103, josef.grubmueller@gmx.de, SÜB
- vom Verlorenen Bach** Limmer Dietmar, Oberer Weg 10, 86316 Friedberg, Mobil 0151-11278067, dietmar.limmer@hotmail.de, SCW
- vom Tollensewinkel** Müller-Scheeßel Cord, Seltz 54, 17089 Gültz, Tel. 03965-210625, Mobil 0170-3079410, ms.seltz@outlook.de, HAM
- vom Langenmoorsberg** Tietge Christiane, Immenberg 4, 38518 Gifhorn, Tel. 05371-74867, Mobil 0160-97733144, tietge-gamsen@t-online.de, HBR
- vom Treckeberg** Tappe Markus, Lavesumer Str. 115, 45721 Haltern am See, Mobil 0173-7434759, markustappe@web.de, WEL
- vom Pfarrwald** Schreck Markus, Am Pfarrwald 1, 67742 Ginsweiler, Tel. 06364-175344, Mobil 0157-81695785, markusschreck.71@t-online.de, SAA
- vom Kleemanns Hof** Lütjens Gudrun, Idsingen 7, 29664 Walsrode, Tel. 05168-247, Mobil 0173-9242208, Czillac@web.de, HBR

Im Geschäftsjahr 2014 wurden folgende Zwingernamen in Nordamerika für KIM-GNA geschützt:

- vom Cedar River** Standiford Mary, 1004 Hillcrest BLVD, La Porte City, IA 50651 USA, Tel. 319-464-4749, smallmunsteronpoint@yahoo.com, GNA
- vom Fall Brook Run** Bulvanoski Mark, 25 Church Rd, Livingston Manor, NY 12758, Tel. 917-583-8420, fallbrookrun@copper.net, GNA
- vom Gusseisen** Carney Roberta, 617 Sheridan Rd, Watterloo, IA 50701, Tel. 319-883-8528, bobbe-carney@netwurx.net, GNA
- von Julson** Julson James, 22748 471 Ave, Colman, S.D. 57017, Tel. 605-534-3821, jljulson@svtv.com, GNA
- vom Langusten Bach** Warner Steve, 3930 N. Hickory Ln, Oconomowoc, WI 53066, warnersc@me.com, GNA



Ostsee/Holsteinische Schweiz

Landhaus Woltersmühlen vermietet in romantischer Lage mit Park am Fluss bei Scharbeutz 2 große sehr schöne Fewo.

Ruhige Lage, zum größten deutschen Hundewald nur 4 km.

Angelgelegenheit – Nebensaisonpreise

info@landhaus-woltersmuehlen.de

Tel. 04524/359

www.landhaus-woltersmuehlen.de

HD-AUSWERTUNG

Zb.-Nr.	Name des Hundes	Gutachten		Stand: 3.12.2014
13-0209	ASCO VOM BAUERNHOF	HD-A	HQ-1.02	6650
13-0802	JARA VOM ALFLER FORST	HD-A	HQ-0.97	6651
12-0962	RIKA VOM ERLENGRUND	HD-A	HQ-1.00	6652
13-0429	SAMANTHA VOM FORSTWEG	HD-A	HQ-0.98	6653
13-0927	BEA II VOM EULENFELSEN	HD-A	HQ-1.00	6654
12-0572	POKER VOM WOLFSBAU	HD-A	HQ-1.01	6655
12-0926	GIPSY VOM KINDERBACH	HD-A	HQ-0.97	6656
12-0956	RASCO VOM ERLENGRUND	HD-A	HQ-1.01	6657
13-0672	ANKA VON SCHILDDORF	HD-A	HQ-1.00	6658
ÖHZB 9003	ASKA VON DER BERGHAMERLEIT'N	HD-A	HQ-0.97	6659
ÖHZB 9002	ARES VON DER BERGHAMERLEIT'N	HD-C	HQ-0.93	6660
12-0779	TRIXI VOM BAYERNLAND	HD-B	HQ-0.92	6661
11-0701	FRANZI VOM TRECKEBERG	HD-A	HQ-0.97	6662
13-0167	DURO VOM WENTOWSEE	HD-B	HQ-0.95	6663
13-0961	JULE VON DER BREMBECKE	HD-A	HQ-1.00	6664
ÖHZB 8958	RONJA VON HUBERTUS	HD-A	HQ-0.99	6665
13-0348	BELLA VOM RAHRINGSUNDERN	HD-B	HQ-0.91	6666
09-1130	JACK VOM KUSENHORST	HD-A	HQ-0.96	6667
11-0949	AIKO VON DER BEKAU	HD-A	HQ-1.00	6668

Zb.-Nr.	Name des Hundes	Gutachten		Stand: 8.1.2015
13-0934	MAX VOM PFÄLZER HOF	HD-A	HQ-1.00	6669
12-0250	IVO VOM BERLACHBLICK	HD-A	HQ-0.95	6670
13-0041	ERLE VON DER LEEZENER AU	HD-A	HQ-1.01	6671
13-0510	CONNY VON DER WIEKE	HD-A	HQ-0.97	6672
09-1005	CALINE VON DER TEUFELSBURG	HD-A	HQ-0.94	6673
13-0336	GERI VOM ACHENTAL	HD-C	HQ-0.91	6674
13-0704	BENJA VON DER WEIDACH	HD-A	HQ-0.98	6675
11-0938	RACKER VOM BUCHENBERG	HD-A	HQ-1.00	6676

FRAGE AUS DEM ZUCHTWESEN KLM

Fragen zur Zucht:

Eine zuchttaugliche Hündin mit VJP, HZP, VGP, Zuchtschau und HD-A bekommt ihren ersten Wurf durch einen Kaiserschnitt. Ein Jahr später fällt der Wurf auf natürlichen Weg. Beim dritten Wurf kommt es nach Komplikationen wieder zum Kaiserschnitt.

Frage, darf diese Hündin weiter zur Zucht eingesetzt werden?

Nein, nach § 8 Abschnitt c. der KLM Zuchtordnung sind Hündinnen, die zwei Würfe mittels Kaiserschnitt zur Welt gebracht haben, von der weiteren Zuchtverwendung ausgeschlossen.

DIE ZUCHTBUCHSTELLE TEILT MIT:

■ In Erfüllung der hierfür gestellten Bedingungen wurde das verbandsinterne **Leistungszeichen „S“** für das Jagen am Schwarzwild folgenden KIM zuerkannt:

Silka von Ottenstein, ZB 11-0519

Eigentümer: Josef Garming, Feldmark 47, 48683 Ahaus-Ottenstein

Zuständigkeit: Landesgruppe Westfalen-Lippe

Xena von der Innleit'n, ZB 12-0083

Eigentümer: Frank Deutsch, Erlenstraße 10a, 67112 Mutterstadt

Zuständigkeit: Landesgruppe Saar-Rhein-Pfalz

Imo vom Elberger Forst, ZB 13-0027

Eigentümer: Frank Stöhr, Birkenstraße 12a, 19057 Schwerin

Zuständigkeit: Landesgruppe Hamburg-Südholstein-Mecklenburg-Vorpommern

Asco vom Bauernhof, ZB 13-0209

Eigentümer: Udo Köpnick, Störtebekerstraße 23, 18528 Bergen

Zuständigkeit: Landesgruppe Hamburg-Südholstein-Mecklenburg-Vorpommern

Dibs vom Luhner Holz, ZB 10-0524

Eigentümer: Dr. Jörg Müller-Scheeßel, Gutshof 4, 17209 Bütow

Zuständigkeit: Landesgruppe Hamburg-Südholstein-Mecklenburg-Vorpommern

Onja von Paartal, ZB 05-0209

Eigentümer: Erhardt Grauer, Berger Weg 20, 55234 Nack

Zuständigkeit: Landesgruppe Saar-Rhein-Pfalz

OFFIZIELLE MITTEILUNGEN DES JGHV

Folgende **Leistungsnachweise** wurden vom Stammbuchführer registriert:

November 2014

Sw III/ 26.10.14 Beethoven vom Dürren Grund,
09-0221, 63355
AH 06.09.14 Ivo vom Elberger Forst, 13-0030
Sw I/ 25.10.14 Dollie von der Grünbacher Sonnleit'n,
11-0402, 65677
Fs III/ 02.11.14 Briska von der Leezener Au, 09-0853
Sw I/ 02.11.14 Gordy vom Lopautal, 09-0085, 63879
AH 13.09.14 Joekl vom Münsterland, 13-0265
Sw III/ 26.10.14 Cira vom Neuseenland, 11-0929
LN 05.10.14 Gero vom Römerlager, 11-0798
BTR 09.11.14 Birka vom Rotterforst, 12-0580
Sw I/ 25.10.14 Birka vom Rotterforst, 12-0580
AH 07.09.14 Aika vom Steinriegel, 13-0150
BTR 16.11.14 Cody von der Wieke, 13-0506
BTR 26.10.14 Kora von der Wolfstange, 13-0207

Dezember 2014

VBR 29.11.14 Brix von der Bärenhecke, 09-0573
LN 13.12.14 Claire von der Emsaue, 13-0373
VBR 13.12.14 Claire von der Emsaue, 13-0373
VBR 06.12.14 Wila von der Innleit'n, 08-0272, 62218
BTR 23.11.14 Emmy von Lindern-Nord, 10-0420,
64229
LN 06.12.14 Watson von den Sieben Auen,
13-0234
LN 06.12.14 Xerxes von den Sieben Auen, 13-0818
BTR 23.11.14 Peggy vom Teichhof, 12-0140
VBR 29.11.14 Isko vom Zwischenberger Moor,
11-0426

Seit dem 29.12.2014 gibt es eine **neue Regelung** (Verordnung (EU) Nr. 576/2013 des Europäischen Parlamentes und des Rates vom 12.06.2013 über die Verbringung von Heimtieren zu anderen als Handelszwecken und zur Aufhebung der Verordnung (EG) Nr. 998/2003) zum innergemeinschaftlichen Verbringen und zur Einfuhr von Welpen ohne gültigen Tollwutschutz. Diese Regelung trifft Züchter, die Welpen ins Ausland verkaufen bzw. Hundeführer, die Welpen aus dem Ausland importieren möchten. Hintergrund ist, dass der florierenden Welpenhandel aus teilweise dubiosen Quellen aus dem Ausland gestoppt werden soll.

Eine Tollwutimpfung darf frühestens ab der zwölften Woche durchgeführt werden. Die Immunisierung ist 21 Tage nach der Impfung wirksam. Das bedeutet, das Welpen aus dem Ausland nach Deutschland und umgekehrt, nur mit Tollwutimpfung, frühestens im Alter von 15 Wochen (nicht wie bisher mit 8 Wochen) reisen dürfen.

Auf Nachfrage beim VDH (Verband für das Deutsche Hundewesen) hat dieser bereits eine offizielle Anfrage beim Bundesministerium gestellt, inwiefern für reguläre Züchter zukünftig Ausnahmen zulässig sind. Mit einer Antwort ist in den nächsten Wochen zu rechnen. Bis dahin ist die oben aufgeführte Regelung anzuwenden. Wir werden Sie dazu auf dem Laufenden halten.

Der Fehlerteufel hat sich eingeschlichen! Im Heft 5-2014 auf Seite 329 wurden die KIM veröffentlicht, die bei der BHZP 2012 und 2013 das Namenskürzel JKN erworben haben. Leider waren die Listen nicht vollständig. Nachfolgend die Ergänzung.

BHZP 2012

Valk von der Appelbecke, 11-0658
Xati vom Tecklenburger Land, 10-0919
Nora vom Griebensee, 10-1102
Jette von der Waterstroate, 11-0071
Luna vom Grenzwall, 11-0007
Tiras vom Drebenholt, 11-0574
Seppo von Ottenstein, 11-0513
Pia vom Kiefernwalde, 10-0903

BHZP 2013

Bianka vom Gimbsheimer Altrhein, 12-0684
Dax von der Zell, 12-0111
Bessy vom Weidatal, 11-0824
Kiro vom Heiligenwald, 12-0701
Ebby vom Weiher, 11-0766

Ebenfalls Fehlerhaft war die Zusammenstellung:

Statistik	Neudettelsau 2013	Billerbeck 2012
Alle Hunde	48	79
Bestandene Hunde	43	61
Durchfaller	5	18
LKZ	33	43

Im letzten Jahr haben bei der BVGP 2014 2 KIM die Bedingungen für das Namenskürzel erfüllt.

BVGP 2014

Hera aus der Wolfskammer, 11-0754
Cyra von der Wasserscheide, 13-0441

BERICHT DES VERBANDSZUCHTWARTS KLM

Liebe KLM-Freunde im In- und Ausland. Der Bericht des Verbandszuchtwartes war in den letzten Jahren immer mit viele Zahlen, Statistiken und Auswertungen gespickt. Im Jahresbericht für 2014 will ich darauf nicht ganz verzichten. Die Zahlen sind weiterhin in den angefügten Statistiken und Tabellen zu finden, ich möchte dies aber nicht im Bericht wiederholen. Ich möchte diesen Bericht und auch die weiteren Berichte, die in Zukunft wenn möglich in jedem KLM-Heft erscheinen werden, dazu nutzen die kleinen Probleme aber auch die erfreulichen Seiten anzusprechen.

In dem offiziellen Verbandsorgan „Der Jagdgebrauchshund“ des JGHV tue ich dies jetzt schon monatlich seit meinem Amtsantritt im März 2014 unter der Überschrift „Aktuelles vom Obmann für das Prüfungswesen im JGHV“. Hier nehme ich Stellung zu aktuellen Themen im Jagdgebrauchshundewesen. Dies ist bei vielen Lesern gut angekommen und ich freue mich über die positive Zustimmung. Es gibt natürlich auch anderen Meinungen, aber damit kann ich leben. Ich möchte nun versuchen, eine solche Rubrik auch im KLM-Heft zu aktuellen Themen aus dem KLM-Lager einzuführen. Es soll in jedem KLM-Heft einen kurzen Bericht zu aktuellen Themen, Problemen, Neuerungen usw. geben. Aber auch die schönen Seiten des KLM sollen aufgezeigt werden. Ich werde dabei aber auch kein Blatt vor dem Mund nehmen und Daten, Namen und Fakten nennen, denn so langsam wird es doch nötig einiges anzusprechen.

Zuerst möchte ich mich aber bei allen ganz herzlich bedanken. Bei den Züchtern, Deckrüdenbesitzern, allen KLM-Führern und all meinen fleißigen Helfern. Hier möchte ich mich besonders bei allen Zuchtwarte, den Mitgliedern der Zuchtkommission, besonders aber bei den beiden Damen Jacqueline Mette unserer Zuchtbuchführerin und bei Frau Kerstin Kupfer, die gute Seele die für alle Statistiken und Auswertungen zur Verfügung steht, aber auch bei vielen Zuchtschauen durch ihre sehr guten

Fachkenntnisse beim Zuchtschauprogramm vielen eine große Hilfe ist.

Das Jahr 2015 hat begonnen und so wie in NRW das neue Jagdgesetz mit Spannung erwartet wird, so stehen auch auf dem Verbandstag in Fulda 2015 sowie auch auf der HV des Verbandes wieder einige wichtige Entscheidungen an. Viele sind sich aber nicht bewusst, was dies eigentlich für die Zukunft der Jagd und für die gesamte Jagdhundezucht bedeutet. Wir müssen auf unsere HV darüber abstimmen, ob die neue Gruppe Nordamerika (GNA) nun Mitglied des KLM-Verbandes wird. Es freut mich, dass es nun endlich auch der KLM-Verband schafft, eine eigene Gruppe in Nordamerika auf die Beine zu stellen. Ich hoffe auch, dass diese Gruppe die Ziele der KLM-Zucht mitverfolgt. Doch nebenbei dürfen wir unsere Probleme in den eigenen Reihen vergessen. Jetzt mag mancher sagen, der spricht immer von Problemen, aber es läuft doch alles. Nein meine Damen und Herren, es läuft nicht alles rund, denn so einige haben das Ziel und die Verpflichtung des KLM-Zuchtverbandes nicht verstanden. Es ist schon traurig, wenn einige für die Zucht verantwortliche Personen nur ihr eigenes Interesse sehen, ihre Fehler in der eigenen Zucht nicht mehr erkennen, aber mit dem Zeigefinger auf andere zeigen. Es ist für mich auch unverständlich und schon vereinschädigend, wenn ein Züchter die Aussage macht: „Ja, mir ist es bewusst dass bei einer nächsten Paarung mit meiner Hündin Erbfehler auftreten können, aber ich habe viele Nachfragen nach Welpen. Ich habe alle eventuellen Welpenkäufer auf diese Erbfehler hingewiesen, aber sie möchten trotzdem einen Welpen bei mir kaufen“. Hier ist die züchterische Freiheit am Ende, denn der Verband steht als Gütesiegel für eine kontrollierte Zucht und gesunde Hunde! Wer hier die Hinweise der Zuchtsteuerung durch den Verband nicht beachtet bzw. nicht anwendet verstößt gegen das Tierschutzgesetz. Oder wenn ein Züchter auf eine Wiederholungs Paarung besteht mit der Begründung: „Die Fehler mei-

ner Zuchthündin bekomme ich nur weg, wenn ich mit diesem bestimmten Rüden züchte“. Diese Hündin gehört nicht mehr in die Zucht! Ist es nicht erstaunlich, wenn ein Züchter schon in der 6. Lebenswoche seiner Welpen sagen kann, dass einige seiner Welpen höchst passioniert sind und garantiert scharf an Schwarzwild jagen?! Nein das ist enttäuschend, dass Züchter so wenig Ahnung von der Entwicklung eines Hundes haben. Auch wenn einige der Meinung sind unser Verbandszuchtwart hat noch nie gezüchtet und kann somit nicht mitreden. Ok. Aber ich habe über 50 eigene Hunde ausgebildet, schon einiges gesehen und in diesem Punkte vergesse ich nicht viel und für das vergessene habe ich „dogbase“. Wer aber solche Aussagen macht, der hat wirklich nicht viel, oder besser gesagt, keine Ahnung von Zucht und von der Entwicklung eines Hundes. Der KIM-Verband bietet mit seiner Datenbank „dogbase“ allen Zuchtwarten, Züchtern, Deckrüdenbesitzern, sowie jedem KIM-Mitglied eine unendliche Fülle von Daten (ca. 48.000 Hunde). Genutzt wird sie leider nur von wenigen! Meine lieben KIM-Freunde, dogbase ist ein Hilfsmittel für die KIM-Zucht, es ist nicht das Allheilmittel um aus allen Problemen der KIM-Zucht herauszukommen, doch jede kleine Hilfe kann uns weiterbringen. Eine Datenbank ist aber nur so gut, wie sie mit ehrlichen Daten gefüttert wird. Dies sind einmal unsere Prüfungs- und Zuchtschauergebnisse die aus ganz Deutschland, aber auch aus dem Ausland, einfließen. Was ist aber mit den Daten die nicht bekannt werden, weil die Züchter die kleinen Erbfehler in ihrer Zucht verschweigen, nicht sehen, nicht sehen wollen, betriebsblind geworden sind, es nicht wissen oder Welpen einfach verschwinden, bevor sie jemand sieht? Wissen bedeutet Macht und Macht hat der, der auf dem aktuellen Stand ist. Die bedeutet ständige Weiterbildung in Sachen Zucht, in Sachen Genetik, Besuch von Zuchtschauen, Teilnahme am Züchtertreffen, VDH-Lehrgängen und auch über den Tellerrand zu schauen. Auch einmal bei anderen Jagdhunderassen schauen, ja auch diese kochen nur mit Wasser, aber dumm sind die auch

nicht. Zucht bedeutet: Einsatz der besten Hunde, denn das andere kommt von allein oder ist schon da. Da sind schon einige kleine und große Erbfehler in der Zucht, etliche Generationen zurück, aber wir können Sie nicht mehr auslöschen, sie bleiben genetisch erhalten. Oft ist dies aus „dogbase“ zu ersehen, aber es gibt eben auch Fakten, die dort nicht stehen. Dafür es gibt nun mal so einige „alte Hasen“ im Verband, die alles wissen und es auch preis geben wenn sie gefragt werden. Diese Informationen sollten dann auch bei den Anpaarungen berücksichtigt werden. Es gibt nun einmal kaum eine Linie in der nichts zu finden ist, wichtig ist nur das wir diese Linien nicht miteinander paaren. Z.B. gab es einen Rüden, der heute noch genetisch in unseren Zuchtlinien zu finden ist, der uns HD- und Epi-Probleme gebracht hat, wir können diese Gene nicht löschen, aber wir dürfen sie nicht miteinander paaren. Auch diese Sprüche „Das haben die früher auch gemacht“ sind wie Märchen. „Wenn sie nicht gestorben sind, leben Sie noch heute“ kann ich nicht akzeptieren und die Fehler die früher gemacht wurden müssen nicht wiederholt werden, nur weil es der einfachere Weg ist. Schauen wir uns nur einmal die Liste unsere Deckrüden auf der Homepage an. Bei einigen Rüden frage ich mich schon aufgrund des schlechten Fotos, wer wird den Rüden einsetzen? Er mag vielleicht schöner sein, aber der erste Eindruck auf dem Foto ist erschreckend. Auf unserer Homepage finden wir zur Zeit (31.12.2014) ca. 200 Deckrüden von denen scheiden 14 aufgrund des Alters im Jahr 2015 aus. Ca. 25 % (50 Rüden) wurden noch nie eingesetzt. 10 Rüden haben HD-B und acht Rüden ZE - diese werden somit auch kaum zum Zuchteinsatz kommen. Da wird es schon manchmal eng einen wirklich guten Rüden für Paarungen zu finden und dann muss auch noch der Inzuchtwert, die Zuchtwerte und der Epi-Wert passen. Gerade hier, bei den Epi-Werten bitte ich ALLE sich bestens zu informieren, denn wenn wir in diesem Punkt einen Schritt weiter kommen wollen und das müssen wir, geht dies nur mit unserer Datenbank und dem Wissen um diese

Sache. Wir haben hierzu einen Experten und Projektleiter Epi, Dr. Bernd Westphal, der ihnen jederzeit zur Verfügung steht. Jeder (auch Funktionäre), der sich mit der Berechnung dieser Werte nicht auskennt sollte sich an ihn wenden oder bei den Veranstaltungen anwesend sein, wenn diese Themen angesprochen werden. Erfreulich ist, dass bis auf ca. 10 Rüden alle eine VGP haben und sehr erfreulich ist, dass viele Rüdenbesitzer endlich den Mut haben Paarungen abzusagen, wenn die Werte nicht passen und die Züchter es nicht einsehen was sie eigentlich im Zwinger haben. Fehlender HN wird so langsam unser Problem und es gibt bei keinem anderen Thema so viele Ausreden wie hier. Ca.75 Deckrüden haben keinen HN, das ist schon erschreckend. Sicherlich haben wir auch heute noch gute Rüden und Hündinnen die dies im Jagdbetrieb beherrschen, aber oft denke ich doch an Rüden zurück wie z.B. „Ferro von der Orbisklinge“ der keinen Roten entkommen ließ und schneller war als jeder Schütze. Ja, der konnte es und er hat jede Chance mitgenommen, denn er wollte. Ich sage ihnen eins, Hunde die das wollen sind immer am richtigen Ort! Ich weiß, dass ich dies schon in meinem vorigen Bericht, Heft 1/2015 geschrieben habe, aber es ist wie in der Schule, so oft wiederholen, bis es auch der letzte Züchter/Deckrüdenbesitzer verstanden hat. Gerade bei den Nachkommen ist zu erkennen, ob es wirklicher HN war oder nur auf dem Papier. Schau ich mir hier einmal meinen eigenen Hund an bzw. besser gesagt, der einmal in meinem Besitz war: „Isko vom Kiefernwalde“. Er hatte das Leistungszeichen aber bei der ersten Jagd auf Schwarzwild hat er mich so enttäuscht, dass für mich die weitere Zucht beendet war. Er hat 101 Nachkommen von denen haben aber nur sechs das Leistungszeichen. Auch von unseren Hündinnen sollten alle in diesem Punkt etwas mehr verlangen. Auch wenn die Paarung mit einem Rüden der das Leistungszeichen hat erfolgt, ist dies nicht sofort genetisch in der Linie. Diese unumgängliche Voraussetzung zur Jagd sollten sich alle auf die Fahne schreiben die den KIM bzw. Jagdhunde züchten; auch unsere

KLM-I-Länder. Wenn wir immer wieder von der Vielseitigkeit unseres KIM sprechen, die wir ja laut unseres neuen Standards erhalten möchten, dann sind Voraussetzungen wie Laut und HN zwingende Kriterien, die alle KIM-I-Länder, oder die die es noch werden möchten, beachten sollten. Falsch wäre allerdings, dies als zwingende Zucht Voraussetzung zu verlangen, denn dann haben plötzlich viele das Leistungszeichen. Ein weiteres Problem das wir zur Zeit haben ist, dass einige Rüden im Alter von sechs bis sieben Jahren unfruchtbar geworden sind, einige junge Rüden nicht fruchtbar sind, einige Rüden nicht belegen und einige Rüden den sofortigen Rückzug anziehen, wenn die Hündin einmal nicht so freundlich ist. Wobei wir bei zwei weiteren wichtigen Themen sind. Ich bitte doch alle Deckrüdenbesitzer mir zu melden, dass ihr Rüde unfruchtbar ist oder absolut nicht decken will, denn diese Hunde gehören auch nicht mehr in die Zucht. Weiterhin sollten hier keiner mit Medikamenten (Hormonen) arbeiten um so die Deckbereitschaft zu fördern. Auch unsere Züchter sollten erkennen welche Hündin in die Zucht gehört. Wenn sich eine Hündin nur belegen lässt, wenn diese mit mehreren Personen festgehalten wird und zusätzlich noch einen Maulkorb tragen muss, dann hat dies nichts mit Zucht zu tun sondern Tierquälerei. Der Verbandszuchtwart hört irgendwann alles und ich werde dort mit allen mir zur Verfügung stehenden Mitteln einschreiten. Weiterhin möchte ich noch einmal auf das Thema DEKINFEKTIONEN bei Rüden und Hündinnen hinweisen. Dieses Thema haben wir schon ausführlich im Verband behandelt und ist auch von unserer Tierärztin Frau Dr. Heike Hesse beim letzten Züchtertreffen in Fulda intensiv vorgestellt worden. Wir müssen es nur beachten und vor und nach den Deckakten entsprechend handeln. Sie sehen, wir tun auch in dieser Sache etwas und haben eigentlich zu jedem Themenschwerpunkt gute Ansprechpartner. Meine lieben KIM-Freunde, ich möchte hiermit nicht alle unsere Züchter an den Pranger stellen, denn die meisten beherrschen ihr Handwerk und unsere KLM-Zucht sollte nicht durch

nur einige wenige zerstört werden. Jeder Züchter und Deckrüdenbesitzer muss selbst entscheiden, ob er seinen Hund für die Zucht einsetzt wenn er die Zuchtvoraussetzungen des Verbandes erfüllt. Entscheidend ist doch, ob er auch jagdlich mit ihm zufrieden ist und welche persönlichen Ansprüche er an einen Jagd- und Zuchthund stellt. Ich persönlich habe endlich nach vielen Jahren einen würdigen Nachfolger für wohl meinen besten KIM den ich je geführt habe, „Nero vom Eusternbach“, in diesem Jahr gefunden. Jedoch muss er sich noch bis zum endgültigen Zuchteinsatz in einigen Dingen der Jagd beweisen. Ja, „Nero vom Eusternbach“ war für mich der beste, der erfolgreichste und der Hund mit der besten Raubzeugschärfe den ich bis zum heutigen Tage geführt habe. Denke ich an seine vielen erfolgreichen Nachsuchen auf Fasanen, wo er diese auch immer herholte weiß kein Mensch, aber er hat sie einfach immer gefunden. Auch bei Raubzeug oder am Schwarzwild, gnadenlos und oft unter dem Einsatz seines eigenen Lebens. Bewundernswert auch seine Gesundheit, mit 16 ½ Jahren ist er in die ewigen Jagdgründe gewechselt und außer einem schwerem Jagdunfall war er nie krank. Mit 279 Nachkommen in Deutschland und ca. 200 im Ausland zählt er wohl zu den Erfolgreichen in der KLM-Zucht. Viele seiner Nachkommen sind noch heute in der Zucht zu finden, jedoch mit einem kleinen Wehmuts-tropfen: Nur wenige seiner Nachkommen haben sich gut vererbt bzw. vererben wie er selbst. Auch dies muss man einsehen und beobachten. Es zeigt sich jetzt, dass die F2-Generation wieder seine (Neros) Anlagen weitergibt. Dies ist Zuchtbeobachtung und Zuchtauswertung und nur wer sich damit intensiv beschäftigt, wird in der Zucht einen kleinen Schritt nach vorn machen. Ich kann es noch nicht sagen, ob ich beim Kauf meines nächsten Welpen einige Generationen nach vorne gehe, oder ob ich versuche noch einmal in die alten Ahnen von Nero zu gehen. Hier versuche ich jetzt eine Paarung zu finden, bei der auf einer Seite das Blut von „Cäsar vom Velstover Immengarten“ zu finden ist und auf der anderen

Seite „Heiko von Ottenstein“, wobei diese beiden Linien nicht immer gepasst haben. Deutlich zu sehen war dies immer bei Paarungen mit Nero x „Basko vom Höftersbusch“-Töchtern. Leistungsmäßig alles ok, aber der Formwert war nicht immer perfekt. Das ist Zucht und das Erfreuliche daran ist, das uns trotz allen Daten, Auswertungen und Statistiken die Genetik doch überlegen ist und ich hoffe es wird immer so bleiben. Trotzdem sollte sich jeder mit den Mendelschen-Gesetzen beschäftigen. In diesem Zusammenhang möchte ich noch auf alle Zuchtauswertungen, die in diesem KIM-Heft veröffentlicht sind hinweisen. Besonders auf unsere Osterm.- Statistik. Hier können sich einige Zwinger wirklich sehen lassen und stolz auf ihre Ergebnisse blicken. Sicherlich werden sich diese auch in den oberen Reihen des Zwingerranking wiederfinden, wobei das Zwingerranking leider nicht immer die Qualität der Zucht wiedergibt sondern nur die Quantität. Hier müssen wir uns noch Gedanken machen, wie wir Quantität und Qualität unter einen Hut bringen. Eine Idee ist schon vorhanden. Ich wünsche allen weiterhin viel Erfolg in der Zucht und viel Waidmannsheil mit ihren KIM. Ich hoffe wir sehen uns in Fulda.

Ich danke noch einmal allen, die mich bei all meinen Aufgaben und Arbeiten unterstützt haben.

Bitte schicken Sie mir auch weiterhin ihre Fragen, Infos und vor allem wichtige Hinweise in Sachen Zucht, per Mail oder auf dem Postweg. Selbstverständlich können Sie mich auch telefonisch erreichen, dann aber bitte nach 20.00 Uhr auf dem Festnetz.

E-Mail: josef_westermann@web.de

Telefon: 05245-5953

J. Westermann

ZUCHTSTATISTIK 2014 / 2013 / 2012

	2014		2013		2012	
Würfe	149	100%	150	100%	136	100%
Welpen- eingetragen	1042	100%	1100	100%	955	100%
Rüden -eingetragen	528	50,67%	551	50,09%	484	50,68%
Hündinnen- eingetragen	514	49,32%	549	49,90%	471	49,31%
Braun-weiss	724	69,48%	767	69,72%	598	62,61%
Braunschimmel	318	30,05%	333	30,27%	357	37,38%
Normalzucht	120	80,53%	123	82,27%	115	84,55%
Welpen-Normalzucht	848	80,30%	905	82,27%	821	85,96%
Auslesezeit	29	19,46%	27	17,73%	21	15,44%
Welpen- Auslesezeit	194	19,46%	195	17,73%	134	14,03%
Durchschnittliche Wurfgröße		7,54		7,87		7,71
Durchschnittliche Eintragung		6,99		7,33		7,02
eingesetzte Rüden	73		66		74	
Hündinnen mit einem Wurf	133 Hündinnen		138 Hündinnen		128 Hündinnen	
Hündinnen mit zwei Würfen	8 Hündinnen		6 Hündinnen		4 Hündinnen	
Wiederholungswürfe	24	16,51%	17	17,73%	16	11,76%
Würfe ein Elternteil VGP	57	36,85%	55	35,09%	50	37,28%
Würfe mit beiden Eltern VGP	87	60,08%	93	63,55%	84	61,57%
Würfe, beide Eltern keine VGP	5	3,07%	2	1,36%	2	1,15%
Würfe nur der Vater HN	78	52,30%	80	53,33%	70	51,47%
Würfe nur die Mutter HN	2	1,34%	2	1,30%	10	7,35%
Würfe beide Eltern HN	48	32,21%	58	38,09%	52	38,23%
Würfe beide Eltern keine HN	13	8,72%	13	9,91%	7	5,14%
Würfe ,Vater Spurlaut	68	45,63%	81	54,00%	48	35,29%
Würfe Mutter Spurlaut	17	11,40%	48	32,00%	15	11,02%
Würfe beide Eltern Spurlaut	45	30,20%	34	22,66%	30	22,05%
Würfe beide Elternteile Sichtlaut	36	24,16%	35	23,33%	43	31,61%
Beide Eltern HD-A	129 Würfe	86,57%	133 Würfe	88,66%	119 Würfe	87,50%
Ein Elternteil HD-B	20 Würfe	13,42%	17 Würfe	11,33%	17 Würfe	12,50%
Importe	13 Welpen		5 Welpen		13 Welpen	
Registrierungen	3 Hunde		4 Hunde		4 Hunde	

ZUCHTAKTIVITÄTEN IN DEN LANDESGRUPPEN

Landesgruppe	Würfe 2014	Welpen 2014	Würfe 2013	Welpen 2013	Würfe 2012	Welpen 2012
Westfalen-Lippe	22 13,72 %	143	33 22,09 %	243	27 (20,10%)	192
Osnabrück	21 14,20 %	148	18 12,64 %	139	16 (10,37%)	99
Waterkant	17 12,09 %	126	12 8,73 %	96	18 (15,29%)	146
Südbayern	7 4,70 %	49	4 2,91 %	32	8 (6,07%)	58
Nordbayern	14 9,21 %	96	10 6,55 %	72	8 (5,86 %)	56
Anhalt – Sachsen – Thüringen	4 3,07 %	32	5 3,00 %	33	8 (5,97 %)	57
Schwaben	10 7,77 %	81	10 7,45 %	82	8 (5,76 %)	55
Schleswig-Holstein	6 3,65 %	38	10 6,73 %	74	7 (4,92 %)	47
Hamburg Mecklenburg	4 2,98 %	31	7 3,73 %	41	3 (2,30 %)	22
Württ.-Hohenlohe	5 3,36 %	35	8 4,82 %	53	3 (1,88 %)	18
Saar-Rhein-Pfalz	6 2,78 %	29	7 5,09 %	56	6 (4,29 %)	41
Rheinland	6 3,36 %	35	5 3,45 %	38	3 (1,88 %)	18
Berlin -Brandenburg	4 3,26 %	34	6 3,55 %	39	3 (2,51 %)	24
Hannover Braunschweig	12 7,20 %	75	7 3,73 %	41	9 (6,28 %)	60
Hessen	5 4,03 %	42	5 3,27 %	36	4 (2,51 %)	24
Baden	3 2,69 %	28	3 2,27 %	25	5 (3,98 %)	38
Nordmamerika	3 1,92 %	20				

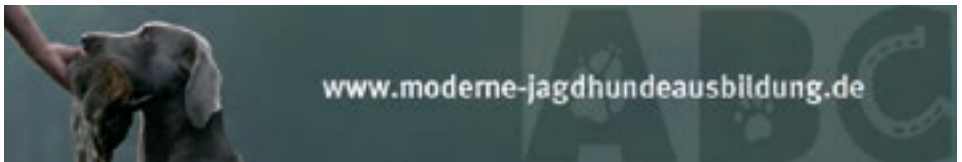

Wir bieten Hilfestellung bei der Ausbildung von Hunden, besonders von Jagdhunden. Nach der Philosophie und Methode von „tiertraining ABC“ arbeiten wir mit wenigen eindeutigen Befehlen und viel Körpersprache. Da diese die „Sprache“ des Hundes ist, erfüllt der vierbeinige Jagdheifer so seine Aufgaben bei der Jagd und im Alltag mit „selbstverständlichen Gehorsam“ (Führigkeit).

- Methode der Ausbildung nach „tiertraining ABC“ in Stichpunkten:
- Zunächst wird immer erst an der Teambildung gearbeitet. Erst dann folgen weitere Aufgaben wie z.B. die jagdliche Ausbildung.
 - Es wird mehr Wert auf die Führigkeit als auf den reinen Gehorsam gelegt.
 - Es wird immer auf der sozialen Ebene ausgebildet. Nie auf der Triebebene. Es wird immer auf ein sehr personenorientiertes Arbeiten des Hundes geachtet.
 - Auch „reine Familienhunde“ sind beim kontrollierten jagdlichen Training sehr willkommen.

DURCHSCHNITTLICHE ZUCHTWERTE – KLM ZUCHTJAHRE 2000–2014

Zucht-jahr	Welpen-zahl	Laut	Spur	Nase	Wasser	Suche	Vor-stehen	Führig-keit	Schußf.	HQ	Nabel-bruch	Schul-terhöhe
2000	984	102.30	102.73	103.64	102.05	103.58	103.19	102.02	101.32	101.72	101.59	101.91
2001	985	101.25	102.76	103.60	102.61	104.44	103.63	102.71	100.15	105.87	100.58	101.77
2002	858	102.04	102.77	103.60	101.91	104.25	103.37	102.93	99.65	105.45	101.14	102.82
2003	1073	101.00	103.34	104.02	102.59	105.11	103.94	103.51	100.76	110.59	99.31	103.49
2004	1145	101.54	103.10	104.14	102.11	105.14	104.05	103.34	101.39	111.97	99.66	103.64
2005	1059	102.43	103.10	103.84	101.81	105.33	104.21	103.81	101.49	113.35	99.26	103.77
2006	1104	101.69	103.16	104.28	102.13	105.50	104.79	104.19	101.88	116.60	100.02	103.80
2007	1116	102.97	103.68	104.33	102.70	106.08	104.96	104.73	102.21	116.33	99.30	103.89
2008	1121	102.43	103.82	104.59	102.32	106.79	104.87	105.11	102.02	118.98	98.72	104.53
2009	1202	102.12	103.31	104.68	102.14	107.07	105.08	105.62	102.41	118.62	99.74	104.02
2010	1156	104.34	104.29	105.26	103.58	108.00	105.63	106.00	103.10	119.56	98.77	101.78
2011	983	106.90	104.02	104.82	103.46	107.17	105.67	106.31	102.79	121.87	98.87	101.44
2012	955	104.07	104.39	105.11	106.44	107.60	105.61	106.29	103.59	121.15	99.11	102.17
2013	1100	106.13	104.31	105.11	105.79	107.02	105.91	106.45	103.30	123.46	99.34	100.31
2014	1042	106.06	103.90	104.58	106.49	106.91	105.65	106.43	103.18	124.40	98.90	101.08

MITTELWERT – 100 ZUR BERECHNUNG DER ZUCHTWERTSCHÄTZUNG

Fächer	1998	2004	2008	2009	2010	2011	2012	2013	2014
Laut	2,21	2,24	2,3	2,13	2,12	2,13	2,13	2,13	2,14
Spur	8,5	9,18	9,21	9,23	9,23	9,24	9,25	9,25	9,26
Nase	9,46	9,68	9,72	9,74	9,74	9,75	9,76	9,76	9,77
Wasser	8,75	9,37	9,38	9,38	9,38	9,38	9,52	9,53	9,53
Suche	8,62	9,16	9,2	9,22	9,23	9,24	9,25	9,26	9,27
Vorstehen	8,28	9,21	9,26	9,29	9,3	9,31	9,32	9,33	9,34
Führigkeit	8,94	9,35	9,37	9,39	9,4	9,41	9,41	9,41	9,42
Schussfestigkeit	9,62	9,6	9,61	9,61	9,61	9,61	9,62	9,62	9,62
HQ	0,93	0,93	0,94	0,94	0,94	0,94	0,94	0,94	0,94
Nabelbruch					0,06	0,057	0,057	0,057	0,057

HD-AUSWERTUNGEN 2009–2014

	2009	in %	2010	in %	2011	in %	2012	in %	2013	in %	2014	in %
Gesamt	229		245		186		224		201		205	
HD-A	181	79,04	201	82,04	162	87,10	181	80,80	154	76,62	171	83,41
HD-B	42	18,34	36	14,69	19	10,22	29	12,94	30	14,93	25	12,20
HD-C	6	2,62	6	2,45	4	2,15	7	3,13	12	5,97	8	3,90
HD-D	0	0,00	1	0,41	1	0,53	7	3,13	4	1,99	1	0,49
HD-E	0	0,00	1	0,41	0	0,00	0	0,00	1	0,49	0	0,00

HQ-AUSWERTUNGEN 2009–2014

	2009	in %	2010	in %	2011	in %	2012	in %	2013	in %	2014	in %
Gesamt	229		245		186		224		201		205	
1,00 u. höher	25	10,92	24	9,80	20	10,75	51	22,77	46	22,89	44	21,46
0,95 - 0,99	160	69,87	172	70,20	126	67,74	132	58,93	122	60,70	128	62,44
0,90 - 0,94	42	18,34	44	17,96	38	20,43	34	15,18	30	14,93	31	15,12
0,80 - 0,89	2	0,87	5	2,04	2	1,08	7	3,12	3	1,48	2	0,98
HD-E	0	0,00	1	0,41	0	0,00	0	0,00	1	0,49	0	0,00

ENTWICKLUNG – SCHULTERHÖHE VON 1998–2014

	Jahr	Gesamt-Vorgestellt	Rüden	Hündinnen	Rüden	Hündinnen
Schulterhöhe	1998				54,99	51,77
Schulterhöhe	2004				55,03	51,58
Schulterhöhe	2008				55,06	51,84
Schulterhöhe	2009				55,09	51,09
Schulterhöhe	2010				55,09	51,89
Schulterhöhe	2011				55,05	51,83
Schulterhöhe	2012				55,11	51,88
Schulterhöhe	2013	431 KIM gesamt	194 Rüden	237 Hündinnen	54,96	52,07
Schulterhöhe	2014	341 KIM gesamt	134 Rüden	207 Hündinnen	55,06	51,99

DECKRÜDENEINSATZ KLM VERBAND 2014

gefallene Würfe 2014 nach folgenden Deckrüden:

	Name des Deckrüden	ZB. NR	Würfe 2014	Welpen 2014	HN- Nachw.	Laut. Nachw.
1.	Andy Andelsky Hrad	11-A004	7	45	HN	Spl
2.	Nero vom Niederrhein	07-0770	6	38	HN	Spl
3.	Moritz vom Kiefernwalde	09-0266	6	45	HN	Spl.
4.	Tasso vom Schaumburger Wald	07-0482	5	33	HN	Spl.
5.	Aiko vom Eichwald	10-1017	5	35	HN	Spl.
6.	Gerl vom Alfler Forst	09-0030	5	32	HN	Spl.
7.	Beethoven vom Dürren Grund	09-0221	4	36	HN	Spl.
8.	Isko vom Brockhauser Esch	09-0664	4	31	HN	Sil.
9.	Charly vom Keilerwald	07-0439	4	27	HN	Spl.
10.	Enzo von Ibbenbüren	06-0655	4	20	HN	Sil.
11.	Xito vom Eulenfelsen	11-0628	4	25	HN	Sil.
12.	Dedde vom Ammerland	10-0292	3	20	HN	Spl
13.	Astor vom Overledinger Moor	08-1022	3	23	HN	Sil.
14.	Bodo von der Wasserscheide	07-0977	3	27	HN	Spl.
15.	Arthus aus der Wolfskammer	06-0254	3	20	HN	Spl.
16.	Henry vom Friedfeld	10-0278	3	19	HN	Spl.
17.	Kalli vom Forstweg	08-0677	3	15	HN	Sil.
18.	Dino von Rehbrügge	10-0922	3	30	HN	Sil.
19.	Karlo vom Grenzwall	10-0660	3	14	HN	Spl.
20.	Brutus vom Jagdstal	06-0593	3	27	HN	Spl.
21.	Benno vom Pannrack	11-0734	3	26	HN	Spl.
22.	Caesar aus der Wolfskammer	07-0694	2	12	HN	Spl.
23.	Larcchan vom Forstweg	09-0051	2	14	HN	Spl.
24.	Akko vom Sperlingshof	10-0693	2	16	nein-	Sil.
25.	Arko vom Overledinger Moor	08-1021	2	14	HN	Sil.
26.	Alex von der Oorde	09-0066	2	6	HN	Spl.
27.	Grasdingens Ruben	08-A006	2	12	HN	Spl.
28.	Winter vom Fuchseck	08-0250	2	20	HN	Spl.
29.	Donn vom Lindern Nord	09-0111	2	15	HN	Sil.
30.	Hunther vom Eggenkamp	11-0476	2	17	nein	Spl
31.	Astor vom Katzenstein	10-1041	2	11	nein	Sil.
32.	Don vom Lohkamp	11-0441	2	10	HN	Spl.
33.	Lord von Ottenstein	07-0002	2	16	HN	Spl.
34.	Oryx von Hubertus	ÖHZB-8270	2	11	HN	Sil.
35.	Carlos von der Nachtkoppel	08-1030	1	10	HN	Spl.

VERBANDSNACHRICHTEN

Name des Deckrüden	ZB. NR	Würfe 2014	Welpen 2014	HN- Nachw.	Laut. Nachw.
36. Iwen vom Heiligenwald	09-0951	1	6	HN	Sil.
37. Ayk vom Sperlingshof	10-0692	1	7	HN	Spl.
38. Guy vom Silbertal	09-0193	1	6	HN	Spl.
39. Blanko vom Eulenstein	06-0678	1	7	nein	Sil.
40. Charly vom Wonneberg	10-0715	1	3	HN	Sil.
41. King von der Günz	09-0963	1	10	HN	Spl.
42. Brisko von der Grossen Breite	09-0684	1	11	HN	Spl.
43. Cricko vom Heckenwinkel	08-0307	1	6	HN	Spl.
44. Jango von der Günz	08-0285	1	6	nein	Sil.
45. Barko vom Zwiescherberger Moor	07- 0298	1	10	HN	Sil.
46. Gero vom Brockhauser Esch	06-0973	1	4	HN	Spl.
47. Vicco vom Fuchseck	06-0409	1	11	HN	Sil.
48. Bingo vom Grenzwall	04-0440	1	8	HN	Spl.
49. Axel vom Arberwald	10-0186	1	7	HN	Sil.
50. Ares von der Sonnenseite	08-0923	1	6	nein	Spl.
51. Emil vom Kloster	08-0401	1	8	HN	Sil.
52. Cuno von der Illerau	08-0276	1	8	nein	Sil.
53. Chester vom Zwischenberger M.	08-0688	1	9	HN	Spl.
54. Enno aus der Wolfskuhle	04-0921	1	1	HN	Sil.
55. Franko vom Mayr-In der Bruck	ÖHZB 8512	1	7	HN	Spl.
56. Gero vom Lopotal	09-0083	1	8	nein	Spl.
57. Bonno vom Ammerland	07-0340	1	7	nein	Spl.
58. Axel vom Untersberg	07-0286	1	7	HN	Sil.
59. Aladin vom Apfelgarten	12-0640	1	10	HN	Sil.
60. Jaros aus der Wolfstange	11-0759	1	3	HN	Sil.
61. Lasko von der Günz	11-0552	1	6	HN	Spl.
62. Aygo vom Sonnenhügel	10-0018	1	10	nein	Sil.
63. Isko vom Zwischenberger Moor	11-0426	1	8	HN	Spl.
64. Lord vom Feldbrand	06-0018	1	8	HN	Spl.
65. Anton vom Woltruper Dorf	12-0164	1	9	HN	Sil.
66. Ulan vom Lehnensberg	09-0122	1	6	nein	Sil.
67. Silko von Ottenstein	11-0514	1	5	nein	Spl.
68. Cinjo vom Weihersberg	09-0348	1	6	HN	Spl.
69. Max vom Schützenknapp	10-0087	1	7	HN	Sil.
70. Hannibal vom Brockhauser Esch	08-0063	1	10	HN	Sil.
71. Arti vom Kojediek	11-0469	1	6	nein	Sil.
72. Julson's Dax	14-GNA 0001	1	10		
73. Bayside Run's Boudoin	14-GNA 0005	1	3		Spl.

DECKRÜDENEINSATZ IM AUSLAND

In der unten angefügten Übersicht / Tabelle finden Sie alle mir gemeldeten Ausländischen Deckakte der Deutschen Deckrüden. Diese Deckakte wurden mir bis zum Stand 31.01.2015 für das Jahr 2014/ 2015 gemeldet. Leider erfolgten einigen Meldung nicht fristgerecht (erst nach dem Deckakt) oder auf einem falschem Formular. Ich möchte in diesem Zusammenhang noch einmal auf den §17 der zurzeit gültigen Zuchtordnung des KIM Verbandes hinweisen.

§17 Deckrüdeneigentümer/-besitzer

b) Ausländische Deckakte sind dem Verbandszuchtwart vor dem Deckakt anzuzugeben. Rüden müssen der deutschen Zuchtordnung entsprechen. Dies gilt grundsätzlich auch für den Export von Samen. Der Besitzer der ausländischen Hündin muss Mitglied eines KIM-I angeschlossenen Vereins sein. Weiterhin muss die Hündin einen von der F.C.I. anerkannten Abstammungsnachweis haben sowie in der Form (mindestens gut) und Leistung dem F.C.I.-Standard entsprechen.

Ich bitte nun alle Deckrüden Besitzer sich ab sofort an die Bestimmungen der Zuchtordnung zu halten, ansonsten ist dies ein Vergehen gegen die bestehende Zuchtordnung und wird entsprechend von der Zuchtkommission des Verbandes geahndet. Wir werden diese Bestimmungen, die auf der HV des Verbandes im März 2013 beschlossen und auf der HV 2014 ergänzt wurden ab dem Datum dieser Veröffentlichung sofort umsetzen. Ziel ist es, die KIM Zucht in allen KIM-I Ländern auf eine breite Zuchtbasis zu bringen. Dies geht aber nur, wenn wir uns an die Regelwerke halten. Ich benötige die Zeit, mich nach der Meldung eines Ausländischen Deckaktes mit dem zuständigen Zuchtwart des KIM-I Landes zu verständigen, damit diese Paarungen wirklich im Interesse von KIM-I stattfindet und nach den Bestimmungen der Zuchtordnung der Länder

durchgeführt wird. Bitte reichen Sie mir dazu das aktuelle Formblatt (Meldung Ausländischer Deckakte) und eine Kopie der Stammtafel der Hündin fristgerecht ein. Alle Ausländischen Stammtafeln der Hündinnen müssen den FCI Stempel aufweisen ansonsten ist ein Deckakt nicht möglich und ein Verstoß gegen die Zuchtordnung und führt zum Ausschluss und Streichung des Deckrüden innerhalb Deutschland und aller KIM-I Länder. Auch mir ist bekannt, dass sich leider einige Hündinnen Besitzer erst sehr kurzfristig melden und die 4 Wochen Frist oft nicht eingehalten werden kann. Dies habe ich bis jetzt stillschweigend geduldet, doch ich bitte in Zukunft diese Meldung eines Ausländischen Deckaktes fristgerecht einzureichen. Ich / wir werden diese Info auch an alle KIM-I Länder weiterleiten, so dass auch die Zuchtverbände KIM-I informiert sind.

Weiterhin bitte ich alle Deckrüden Besitzer die mir diese Ausländischen Deckakte gemeldet haben, mir bitte auch eine Rückmeldung zu schicken. Diese Rückmeldung sollte folgende Daten umfassen.

1. Ist der Deckakt erfolgt?
2. Wann erfolgte der Deckakt?
3. War der Deckakt erfolgreich?
4. Wieviel Welpen (Rüden / Hündinnen- Braunweiß /Braunschimmel) wurden gewölft?
5. Welche besonderen Vorkommnisse im Wurf (Nabelbruch- Gebissfehler- Einhoder usw.)

Jeder Deckrüden Besitzer ist für den Zuchteinsatz seines eigenen Deckrüden selbst verantwortlich, dass die Bestimmungen der Zuchtordnung des KIM- Verbandes und der KIM-I Länder eingehalten werden.

Josef Westermann
Verbandszuchtwart KIM
Vorsitzender Zuchtausschuss KIM-

GEMELDETE AUSLÄNDISCHE DECKAKTE DEUTSCHER DECKRÜDEN 2014/2015
Stand 31.01.2015

Lf. Nr.	Datum der Meldung	Deckrüde	Zb. Nr.	Land
1.	1/6/2014	Beethoven vom Dürren Grund	09-0221	Tschechien
2.	1/10/2014	Falck vom Münsterland	08-0660	Schweiz
3.	1/12/2014	Nero vom Niederrhein	07-0770	Finnland
4.	1/19/2014	Nero vom Niederrhein	07-0770	Schweiz
5.	1/19/2014	Wilo von der Innleit'n	08-0271	Tschechien
6.	1/29/2014	Bodo von der Wasserscheide	07-0977	Niederlande
7.	1/29/2014	Lasko von der Günz	11-0552	Tschechien
8.	1/29/2014	Basko vom Sandkrippenfeld	09-1174	Tschechien
9.	2/8/2014	Isko vom Brockhauser Esch	09-0664	Schweden
10.	2/20/2014	Isko vom Brockhauser Esch	09-0664	Finnland
11.	2/20/2014	Asko von der Edwies	05-0189	Österreich
12.	2/25/2014	Wilo von der Innleit'n	08-0271	Italien
13.	2/25/2014	Lord vom Feldbrand	06-0018	Tschechien
14.	3/5/2014	Don vom Münsterland	05-0280	Belgien
15.	3/11/2014	Axel vom Arberwald	10-0186	Österreich
16.	3/18/2014	Gerl vom Alfler Forst	09-0030	Österreich
17.	4/5/2014	Isko vom Brockhauser Esch	09-0664	Dänemark
18.	8/4/2014	Brisko von der Grossen Breite	09-0684	Dänemark
19.	8/5/2014	Erko von der Hafkesdell	09-1083	Niederlande
20.	8/5/2014	Hasco aus der Wolfskammer	11-0748	Dänemark
21.	8/10/2014	Anton vom Woltruper Dorf	12-0164	Dänemark
22.	9/7/2014	Yasko von der Fischerpoint	10-0166	Schweiz
23.	9/10/2014	Quirin vom Buchenberg	11-0488	Schweiz
24.	9/18/2014	Xito vom Eulenfelsen	11-0628	Niederlande
25.	9/24/2014	Lord von Ottenstein	07-0002	Tschechien
26.	10/3/2014	Piro vom Buchenberg	09-0371	Tschechien
27.	10/6/2014	Lord vom Feldbrand	06-0018	Tschechien
28.	10/29/2014	Gero vom Römerlager	11-0798	Luxenburg
29.	11/12/2014	Yasko von der Fischerpoint	10-0166	Schweiz
30.	12/6/2014	Karlo vom Grenzwall	10-0660	Dänemark
31.	12/11/2014	Kendo von der Wolfstange	13-0205	Schweden
32.	12/22/2014	Gerl vom Alfler Forst	09-0030	Tschechien
33.	12/22/2014	Gerl vom Alfler Forst	09-0030	Schweiz
34.	12/26/2014	Henry vom Friedfeld	10-0278	Finnland
35.	12/30/2014	Bodo von der Wasserscheide	07-0977	Schweiz
36.	1/2/2015	Isko vom Brockhauser Esch	09-0664	Österreich

GEMELDETE AUSLÄNDISCHE DECKAKTE DEUTSCHER DECKRÜDEN 2014/2015
Stand 31.01.2015
(Fortsetzung)

Lf. Nr.	Datum der Meldung	Deckrüde	Zb. Nr.	Land
37.	1/2/2015	Winter vom Fuchseck	08-0250	Frankreich
38.	1/4/2015	Aiko vom Eichwald	10-1017	Schweden
39.	1/10/2015	Xito vom Eulenfelsen	11-0628	Schweden
40.	1/10/2015	Asko von der Edwies	05-0189	Österreich
41.	1/12/2015	Hugo vom Münsterland	10-0443	Tschechien
42.	1/15/2015	Brisko von der Grossen Breite	09-0684	Schweden
43.	1/15/2015	Lasko von der Günz	11-0552	Tschechien
44.	1/21/2015	Gerl vom Alfler Forst	09-0030	Schweiz

**Nero vom Eusternbach 98-0835, † 08.01.2015**

HD / HQ GESAMTLISTE 2014

Zb.-Nr.	Name des Hundes	Gutachten		
09-1005	CALINE VON DER TEUFELSBURG	HD-A	HQ-0.94	6673
09-1130	JACK VOM KUSENHORST	HD-A	HQ-0.96	6667
10-0066	JESSY VOM HEIDEESEE	HD-A	HQ-1.01	6527
10-0128	IGOR VON DER PIXELERHEIDE	HD-D	HQ-0.87	6492
10-0369	DONA VOM ROTBUSCH	HD-A	HQ-0.99	6605
10-0524	DIBS VOM LUHNER HOLZ	HD-A	HQ-1.03	6476
10-0528	DORO VOM LUHNER HOLZ	HD-A	HQ-0.97	6520
10-0607	ALF VOM SCHEUERNBERG	HD-A	HQ-0.96	6632
10-0947	BRANKA VOM LÜNGMOOR	HD-A	HQ-0.97	6542
10-0951	DULF VOM BRAUNBERG	HD-A	HQ-1.00	6477
10-0964	KORY VOM HEIDEESEE	HD-A	HQ-0.97	6470
10-1042	AJAX VOM KATZENSTEIN	HD-A	HQ-1.00	6511
10-1061	FREYA VOM RAPPENKANDEL	HD-B	HQ-0.92	6501
11-0086	CARLSSON VON DER GROSSEN BREITE	HD-A	HQ-0.96	6499
11-0202	TARO VOM BERKELSEE	HD-A	HQ-0.95	6626
11-0308	ARCO VOM BIRKACHER FORST	HD-A	HQ-0.98	6612
11-0426	ISKO VOM ZWISCHENBERGER MOOR	HD-A	HQ-0.98	6529
11-0514	SILKO VON OTTENSTEIN	HD-A	HQ-0.94	6521
11-0681	ISOLDE VOM BLÜTENGRUND	HD-A	HQ-0.98	6525
11-0701	FRANZI VOM TRECKEBERG	HD-A	HQ-0.97	6662
11-0711	HEIDI VOM ORLATAL	HD-A	HQ-0.98	6531
11-0748	HASCO AUS DER WOLFSKAMMER	HD-A	HQ-0.96	6512
11-0750	HANNO AUS DER WOLFSKAMMER	HD-A	HQ-1.00	6488
11-0760	JASKO VON DER WOLFSTANGE	HD-A	HQ-0.96	6461
11-0801	GASCO VOM RÖMERLAGER	HD-A	HQ-0.99	6466
11-0824	BESSY VOM WEIDATAL	HD-B	HQ-0.97	6623
11-0877	ORKAS VOM LEHENER BUCHENBUSCH	HD-A	HQ-0.97	6635
11-0879	OTHELLO VOM LEHENER BUCHENBUSCH	HD-A	HQ-0.99	6493
11-0893	IRMI VOM SILBERTAL	HD-A	HQ-0.98	6468
11-0925	CLIFF VOM NEUSEENLAND	HD-B	HQ-0.93	6641
11-0932	CLEO VOM NEUSEENLAND	HD-A	HQ-0.97	6547
11-0938	RACKER VOM BUCHENBERG	HD-A	HQ-1.00	6676
11-0944	MINGO VON DER GÜNZ	HD-A	HQ-1.00	6507
11-0949	AIKO VON DER BEKAU	HD-A	HQ-1.00	6668
11-0971	EMMI VON DER EDWIES	HD-A	HQ-0.98	6524
12-0014	TONJA VON OTTENSTEIN	HD-C	HQ-0.91	6587
12-0017	WEGA VOM SCHAUMBURGER WALD	HD-A	HQ-0.98	6482
12-0018	ISKA AUS DER WOLFSKAMMER	HD-A	HQ-0.95	6607

HD / HQ GESAMTLISTE 2014

Zb.-Nr.	Name des Hundes	Gutachten		
12-0066	HEKTOR VOM SILBERWALD	HD-A	HQ-0.99	6471
12-0076	HANNI VOM SCHMUTTERTAL	HD-C	HQ-0.92	6573
12-0078	XARO VON DER INNLEIT'N	HD-A	HQ-1.00	6489
12-0091	IRA VOM ALFLER FORST	HD-A	HQ-0.96	6628
12-0094	INJA VOM ALFLER FORST	HD-A	HQ-0.97	6614
12-0130	YORIS VOM FUCHSECK	HD-A	HQ-0.97	6522
12-0180	YAMBO VOM TECKLENBURGER LAND	HD-A	HQ-1.00	6465
12-0250	IVO VOM BERLACHBLICK	HD-A	HQ-0.95	6670
12-0279	GUSTEL VOM ERLBACHTAL	HD-A	HQ-0.98	6602
12-0284	ADDI VOM GOLDBÖRNCHEN	HD-B	HQ-0.93	6557
12-0312	JULE VOM VELSTOVER IMMENGARTEN	HD-A	HQ-0.96	6467
12-0314	JETTE VOM VELSTOVER IMMENGARTEN	HD-A	HQ-0.98	6480
12-0353	DIEGO VOM TANNECK	HD-A	HQ-1.01	6462
12-0400	ESMEE VON DER TEUFELSBURG	HD-A	HQ-0.96	6580
12-0446	CAJA VOM GOTTESORT	HD-A	HQ-0.98	6526
12-0452	BRISKA VOM ROTAHORN	HD-B	HQ-0.94	6481
12-0507	JOSY VOM ZWISCHENBERGER MOOR	HD-A	HQ-0.98	6558
12-0547	KIM VOM HECKENGÄU	HD-A	HQ-0.98	6564
12-0552	NELE VON HENNEWIGSHOF	HD-A	HQ-0.96	6479
12-0554	NORA VON HENNEWIGSHOF	HD-A	HQ-0.99	6496
12-0565	BODO VON DER WALLMÜHLE	HD-A	HQ-0.98	6508
12-0572	POKER VOM WOLFSBAU	HD-A	HQ-1.01	6655
12-0580	BIRKA VOM ROTTERFORST	HD-A	HQ-0.96	6599
12-0581	BIANKA VOM ROTTERFORST	HD-A	HQ-0.96	6517
12-0642	ASLAN VOM APFELGARTEN	HD-A	HQ-0.97	6483
12-0701	KIRO VOM HEILIGENWALD	HD-A	HQ-1.01	6460
12-0764	ANDRA VOM DUSTMEER	HD-A	HQ-0.99	6639
12-0779	TRIXI VOM BAYERNLAND	HD-B	HQ-0.92	6661
12-0808	FRISKO VON STEDINGSMÜHLEN	HD-A	HQ-0.97	6475
12-0811	BLITZ VON DACKMAR	HD-A	HQ-0.99	6586
12-0839	BASKO VON DEN RIEHENWIESEN	HD-B	HQ-0.94	6484
12-0858	ZANDOR VOM FUCHSECK	HD-A	HQ-0.97	6473
12-0861	ZINJO VOM FUCHSECK	HD-A	HQ-0.99	6503
12-0862	ZIRRUS VOM FUCHSECK	HD-A	HQ-1.00	6502
12-0864	ZAIRY VOM FUCHSECK	HD-B	HQ-0.95	6469
12-0873	JETTE VOM VOSSBERG	HD-A	HQ-0.96	6463
12-0880	TESSA VOM KIEFERNWALDE	HD-A	HQ-1.03	6485
12-0895	CITO VOM PANNRACK	HD-B	HQ-0.94	6560

HD / HQ GESAMTLISTE 2014

Zb.-Nr.	Name des Hundes	Gutachten		
12-0896	CATJA VOM PANNRACK	HD-C	HQ-0.93	6638
12-0917	AMBRA VOM FLACHSBERG	HD-A	HQ-0.96	6495
12-0924	GELA VOM KINDERBACH	HD-A	HQ-0.94	6567
12-0926	GIPSY VOM KINDERBACH	HD-A	HQ-0.97	6656
12-0927	AIRIK VOM JÄGERDAMM	HD-B	HQ-0.94	6504
12-0934	ULF VOM DREBENHOLT	HD-A	HQ-0.99	6486
12-0935	ULME VOM DREBENHOLT	HD-A	HQ-0.98	6458
12-0936	URSA VOM DREBENHOLT	HD-A	HQ-0.99	6472
12-0937	URA VOM DREBENHOLT	HD-A	HQ-0.99	6459
12-0938	URLE VOM DREBENHOLT	HD-A	HQ-1.02	6500
12-0956	RASCO VOM ERLENGRUND	HD-A	HQ-1.01	6657
12-0962	RIKA VOM ERLENGRUND	HD-A	HQ-1.00	6652
12-A001	TAKKO VOM ELCHENHEIM	HD-B	HQ-0.95	6478
13-0003	LUCKY VOM KUSENHORST	HD-A	HQ-0.98	6568
13-0007	LISSY VOM KUSENHORST	HD-B	HQ-0.95	6576
13-0027	IMO VOM ELBERGER FORST	HD-A	HQ-0.96	6609
13-0032	ILKA VOM ELBERGER FORST	HD-A	HQ-0.97	6645
13-0033	IDA VOM ELBERGER FORST	HD-A	HQ-0.95	6644
13-0034	ISA VOM ELBERGER FORST	HD-A	HQ-0.97	6509
13-0037	ENZO VON DER LEEZENER AU	HD-A	HQ-0.94	6627
13-0040	EMMI VON DER LEEZENER AU	HD-A	HQ-0.97	6540
13-0041	ERLE VON DER LEEZENER AU	HD-A	HQ-1.01	6671
13-0087	FRIEDA VOM HUBARG	HD-A	HQ-0.94	6491
13-0088	FINE VOM HUBARG	HD-B	HQ-0.94	6518
13-0095	VICKY VOM BERKELSEE	HD-C	HQ-0.95	6647
13-0098	GERY VOM AUENWALD	HD-A	HQ-1.02	6474
13-0099	GISMO VOM AUENWALD	HD-A	HQ-0.97	6615
13-0100	GINO VOM AUENWALD	HD-A	HQ-0.97	6570
13-0103	GRACIA VOM AUENWALD	HD-A	HQ-0.97	6562
13-0104	GRETA VOM AUENWALD	HD-B	HQ-0.93	6487
13-0105	GONDY VOM AUENWALD	HD-B	HQ-0.93	6572
13-0106	GINA VOM AUENWALD	HD-B	HQ-0.92	6648
13-0107	GRAPPA VOM AUENWALD	HD-B	HQ-0.92	6621
13-0119	DEIKA VOM SOMMERINGER ESCH	HD-A	HQ-0.96	6490
13-0124	EIKE VOM TANNECK	HD-A	HQ-0.95	6637
13-0128	ANTON VOM KAHLER SAND	HD-A	HQ-1.03	6505
13-0130	AIDA VOM KAHLER SAND	HD-A	HQ-0.97	6566
13-0131	AIKA VOM KAHLER SAND	HD-B	HQ-0.95	6530

HD / HQ GESAMTLISTE 2014

Zb.-Nr.	Name des Hundes	Gutachten		
13-0132	AMELIE VOM KAHLER SAND	HD-A	HQ-1.00	6535
13-0133	AMICA VOM KAHLER SAND	HD-A	HQ-1.00	6506
13-0134	ANKA VOM KAHLER SAND	HD-A	HQ-0.99	6601
13-0147	ARTUS VOM STEINRIEGEL	HD-A	HQ-0.96	6494
13-0148	ASTOR VOM STEINRIEGEL	HD-A	HQ-0.99	6537
13-0149	ABBIE VOM STEINRIEGEL	HD-A	HQ-1.00	6498
13-0151	ANIKA VOM STEINRIEGEL	HD-A	HQ-0.97	6545
13-0152	ANKA VOM STEINRIEGEL	HD-A	HQ-0.96	6604
13-0154	ASTA VOM STEINRIEGEL	HD-A	HQ-0.97	6497
13-0160	AKIRA VOM FRESENHORST	HD-A	HQ-1.03	6510
13-0167	DURO VOM WENTOWSEE	HD-B	HQ-0.95	6663
13-0169	DESY VOM WENTOWSEE	HD-A	HQ-0.97	6588
13-0189	BEA AUS DER FELSENHÖHLE	HD-A	HQ-0.98	6513
13-0195	RIA VOM HEEKER EICHENGRUND	HD-A	HQ-0.99	6519
13-0196	RICKY VOM HEEKER EICHENGRUND	HD-A	HQ-0.99	6591
13-0203	FEE VON DER REHBRÜGGE	HD-A	HQ-0.99	6536
13-0205	KENDO VON DER WOLFSTANGE	HD-A	HQ-0.98	6575
13-0206	KENZO VON DER WOLFSTANGE	HD-A	HQ-0.98	6516
13-0207	KORA VON DER WOLFSTANGE	HD-A	HQ-0.94	6594
13-0209	ASCO VOM BAUERNHOF	HD-A	HQ-1.02	6650
13-0229	JACK VOM BERLACHBLICK	HD-C	HQ-0.90	6640
13-0247	KAJO VON DER PIXELERHEIDE	HD-A	HQ-0.98	6589
13-0268	JETTE VOM MÜNSTERLAND	HD-A	HQ-0.99	6596
13-0271	JULE VOM MÜNSTERLAND	HD-C	HQ-0.88	6551
13-0277	QUIRA VOM BRUNNENWEG	HD-A	HQ-0.97	6528
13-0281	ILKA VOM LOPAUTAL	HD-A	HQ-0.99	6625
13-0284	FILOU VON DER EISENBURG	HD-A	HQ-0.95	6571
13-0285	FRISCO VON DER EISENBURG	HD-A	HQ-0.95	6514
13-0286	FILO VON DER EISENBURG	HD-A	HQ-0.99	6533
13-0287	FRANZI VON DER EISENBURG	HD-A	HQ-0.95	6544
13-0288	FREYA VON DER EISENBURG	HD-A	HQ-0.98	6534
13-0289	FARA VON DER EISENBURG	HD-A	HQ-0.94	6577
13-0290	FRANKA VON DER EISENBURG	HD-A	HQ-0.98	6613
13-0292	FLORA VON DER EISENBURG	HD-A	HQ-0.98	6555
13-0315	TESSA VON DER GIESELAU	HD-B	HQ-0.94	6574
13-0316	TAIKA VON DER GIESELAU	HD-A	HQ-0.96	6617
13-0318	NESTOR VON DER GÜNZ	HD-A	HQ-0.97	6563
13-0319	NICK VON DER GÜNZ	HD-A	HQ-1.01	6539

HD / HQ GESAMTLISTE 2014

Zb.-Nr.	Name des Hundes	Gutachten		
13-0320	NICO VON DER GÜNZ	HD-A	HQ-1.00	6538
13-0321	NILS VON DER GÜNZ	HD-A	HQ-0.99	6579
13-0322	NOX VON DER GÜNZ	HD-A	HQ-1.02	6578
13-0323	NELE VON DER GÜNZ	HD-A	HQ-0.97	6532
13-0324	NELLY VON DER GÜNZ	HD-A	HQ-0.99	6569
13-0325	NIKA VON DER GÜNZ	HD-A	HQ-0.99	6559
13-0336	GERI VOM ACHENTAL	HD-C	HQ-0.91	6674
13-0348	BELLA VOM RAHRINGSUNDERN	HD-B	HQ-0.91	6666
13-0352	BALOU VOM BAHNWÖRTHEL	HD-A	HQ-0.97	6550
13-0353	BANDIT VOM BAHNWÖRTHEL	HD-A	HQ-0.97	6593
13-0372	CIRA VON DER EMSAUE	HD-A	HQ-1.00	6618
13-0378	ONDO VOM GRENZWALL	HD-A	HQ-0.99	6582
13-0382	OSKAR VOM GRENZWALL	HD-A	HQ-0.97	6595
13-0383	ODEA VOM GRENZWALL	HD-A	HQ-1.00	6585
13-0392	FINJA VOM REHFALKENHORST	HD-A	HQ-1.00	6554
13-0410	FERGY VON DER SILBERQUELLE	HD-A	HQ-0.95	6552
13-0429	SAMANTHA VOM FORSTWEG	HD-A	HQ-0.98	6653
13-0430	SOCKE VOM FORSTWEG	HD-A	HQ-0.97	6629
13-0437	CARA VON DER WASSERSCHEIDE	HD-A	HQ-0.94	6583
13-0439	CELMA VON DER WASSERSCHEIDE	HD-A	HQ-1.00	6634
13-0441	CYRA VON DER WASSERSCHEIDE	HD-A	HQ-0.98	6584
13-0491	CATHI VOM ZUSAMBOGEN	HD-C	HQ-0.92	6561
13-0493	CIRA VOM ZUSAMBOGEN	HD-A	HQ-1.02	6608
13-0495	NANDO VOM FEDERBACHSEE	HD-A	HQ-0.95	6610
13-0499	NORAY VOM FEDERBACHSEE	HD-A	HQ-0.98	6600
13-0500	CUNO VON DER WIEKE	HD-A	HQ-1.01	6548
13-0504	CHICO VON DER WIEKE	HD-A	HQ-0.98	6590
13-0508	CORA VON DER WIEKE	HD-A	HQ-1.00	6630
13-0510	CONNY VON DER WIEKE	HD-A	HQ-0.97	6672
13-0511	CASEY VON DER WIEKE	HD-A	HQ-0.99	6598
13-0513	CINDY VON DER WIEKE	HD-A	HQ-0.99	6649
13-0514	AMELIE VOM HÖRGENAUER FORST	HD-A	HQ-0.99	6646
13-0517	ALPHA VON DER ABTEI	HD-B	HQ-0.94	6541
13-0528	AIMY VON DERKINGS HOF	HD-A	HQ-0.97	6597
13-0535	FRANZI VOM WEHLA-BERG	HD-A	HQ-1.03	6556
13-0556	IVO VON DER POGGENBURG	HD-A	HQ-1.02	6523
13-0562	IMME VON DER POGGENBURG	HD-A	HQ-1.00	6553
13-0598	CARUSO VOM WAMSBACH	HD-A	HQ-0.97	6620

Zb.-Nr.	Name des Hundes	Gutachten		
13-0601	CANDY VOM WAMSBACH	HD-A	HQ-1.00	6565
13-0612	ARKO VOM WILDEN MEER	HD-A	HQ-1.00	6636
13-0650	GRETE VOM WEIHER	HD-A	HQ-0.95	6581
13-0653	BEN VOM KLEEBLATT	HD-B	HQ-0.97	6611
13-0672	ANKA VON SCHILDDORF	HD-A	HQ-1.00	6658
13-0678	JACKO VON DER KATZENLOHE	HD-A	HQ-0.98	6592
13-0679	JAGO VON DER KATZENLOHE	HD-A	HQ-1.01	6606
13-0680	JANGO VON DER KATZENLOHE	HD-B	HQ-0.96	6619
13-0704	BENJA VON DER WEIDACH	HD-A	HQ-0.98	6675
13-0762	BINE VON DER ALTEN SCHULE	HD-A	HQ-0.96	6633
13-0765	HATI VOM EICHENKAMP	HD-A	HQ-0.99	6631
13-0800	JILL VOM ALFLER FORST	HD-A	HQ-0.96	6642
13-0802	JARA VOM ALFLER FORST	HD-A	HQ-0.97	6651
13-0927	BEA II VOM EULENFELSEN	HD-A	HQ-1.00	6654
13-0934	MAX VOM PFÄLZER HOF	HD-A	HQ-1.00	6669
13-0961	JULE VON DER BREMBECKE	HD-A	HQ-1.00	6664
14-GNA-0019	FALL BROOK RUN'S DUX	HD-A	HQ-0.92	6643
DKK 19715/2012	ELVERDAMS FRODO	HD-A	HQ-0.96	6624
SHSB 710140	ATHENA DE MONTCROIX	HD-A	HQ-1.00	6543
ÖHZB 8849	AIKA VOM TANNWINKEL	HD-B	HQ-0.93	6464
ÖHZB 8958	RONJA VON HUBERTUS	HD-A	HQ-0.99	6665
ÖHZB 9002	ARES VON DER BERGHAMERLEIT'N	HD-C	HQ-0.93	6660
ÖHZB 9003	ASKA VON DER BERGHAMERLEIT'N	HD-A	HQ-0.97	6659

FRAGE AUS DEM ZUCHTSCHAUWESEN KLM

Sachverhalt: Auf einer Zuchtschau wird ein KLM-Rüde mit einer Ringelrute beschrieben. Der Hund wird mit SG / SG bewertet.

Frage: ist das Urteil korrekt?

Antwort: Nein

Begründung: Eine Ringelrute ist ein Zuchtausschließender Mangel und führt daher zur Disqualifikation. Es liegt im Ermessen der Richter den Grad der Standardabweichung so zu beschreiben und diese in Einklang zum Regelwerk ZSchO und Standard zu bewerten. So kann eine Rute z.B. auch als „überzogen“ gesehen und beschrieben werden.

Gemäß ZSchO-KLM §7 Bewertung kann in diesem Fall ein GUT vergeben werden. „GUT“ ist einem Hund zu erteilen, welcher die Hauptmerkmale seiner Rasse besitzt, aber Fehler aufweist, unter der Bedingung, dass diese nicht verborgen werden.

AUSSCHREIBUNG ZUR 1. INTERNATIONALEN BUNDES-VPS MIT FUCHSSCHLEPPE ALS PFLICHTFACH ZUM 25. JUBILÄUM DER LANDESGRUPPE ANHALT-SACHSEN-THÜRINGEN

**mit lebender Ente und CACIT-Vergabe
vom 24.–27. September 2015 um Wiedemar, Landkreis Nordsachsen
gem. der z. Zt. gültigen VPSO – Zugelassen sind max. 20 Hunde**

- Veranstalter:** Verband für Kleine Münsterländer Vorstehhunde e. V., Landesgruppe AST
- Organisation:** Ralf Lindenhahn, Serbitzer Ring 27, 06796 Brehna, Tel. 034954/35842
Renate Klauß, Fröbelstr. 30, 04463 Großpösna, Tel.. 034297/41163
- Email Orga-Team:** kontakt@klm-vorstehhund.de
- Prüfungsleitung:** Ralf Lindenhahn, Serbitzer Ring 27, 06796 Brehna, Tel. 034954/35842
Email: kontakt@klm-vorstehhund.de
- Unterkünfte:** Hotel Belmondo, Junkersstraße 1, 04509 Wiedemar, Tel. 034207/4590
- Stichwort:** „Bundes-VPS“. Das gesamte Hotel ist bis 30.06.15 geblockt. Bitte buchen Sie rechtzeitig.
Sollten die Betten im Prüfungshotel belegt sein, wenden Sie sich bitte an Renate Klauß oder Ralf Lindenhahn.
- Nennungen:** Nur über die einzelnen Landesgruppen auf Formblatt 1 mit einer Kopie der Stammtafel an Renate Klauß, Fröbelstr. 30, 04463 Großpösna, Tel.. 034297/41163, Email: kontakt@klm-vorstehhund.de. Bitte mit Email-adresse des Hundeführers, falls vorhanden.
- Nennschluss:** 07.09.2015
- Nenngeld:** 120,00 Euro bis Nennschluss auf Konto der Sparkasse Gera-Greiz: IBAN DE28 8305 0000 0000 0835 85, BIC: HELADEFIGER, Überweisungsbeleg bitte der Nennung beilegen.
- Schweißfährtten:** Übernachtfährtte mit Rehwildschweiß gespritzt
- Stöbern:** Wald
- Zulassungsbedingungen:** Für jede LG ist 1 Hund zugelassen, weitere können gleich mitgemeldet werden, **nach Nennschluss werden freie Plätze sofort vergeben**, aus dem Ausland 1 Hund pro Land.
Die Hunde müssen frei von zuchtausschließenden Mängeln sein. Die Stammtafel ist bei der Anmeldung am Ankunftstag abzugeben. Der Nachweis einer gültigen Tollwut-Schutzimpfung ist zu erbringen.
Der Führer muss einen gültigen Jagdschein vorweisen und eine Haftpflichtversicherung für seinen Hund vorlegen.
- Waffen:** Waffen und Munition werden durch den Veranstalter gestellt. Am Wasser schießt ausschließlich der Sonderrichter Wasser. Im Wald und Feld schießt der Revierführer.
- Wild:** Schleppwild (Federwild, Haarwild, Fuchs) und eine frisch tote Ente sind mitzubringen. Für die Entsorgung wird ein Container zur Verfügung gestellt.
- Prüfungsort:** Hotel Belmondo, Junkersstraße 1, 04509 Wiedemar, Tel. 034207/4590
- Richter:** Jede LG hat auf eigene Kosten einen Richter zu stellen oder die Kosten für einen vom Veranstalter gestellten Richter zu übernehmen. Wir bitten um

SCHMIDT BENDER

Stratos



DIE NEUEN STRATOS ZIELFERNROHRE – CHOOSE YOUR SCOPE, CHOOSE YOUR LIGHT!

Neue Zielfernrohre mit 5-fach Zoom für jede Jagd-Anwendung

Neue programmierbare Beleuchtungseinheit

Neue Höhen- und Seitenschnellverstellung

Zeitloses und elegantes Design
FlashDot-Technologie



1.1-5x24
Stratos

NEU

1.5-8x42
Stratos

NEU

2.5-13x56
Stratos

NEU

JETZT ERHÄLTlich NEUER KATALOG 2014! Alle S&B Modelle inklusive Kurzbeschreibung und Bildern
Kontaktieren Sie uns unter: info@schmidt-bender.de
oder besuchen Sie uns auf: www.schmidt-bender.de



Mitteilung, welche Richter bereits am Donnerstag zur Herstellung der Schweißfähren zur Verfügung stehen.

Meldung der Richter bitte bis 30. Juni an Renate Klauß.

Jeder Verbandsrichter muss im Besitz eines gültigen gelösten Jagdscheines sein und diesen, sowie den gültigen Verbandsrichterausweis mitführen.

Spenden:

Für Spenden und Ehrenpreise sind wir sehr dankbar. Bitte überweisen Sie Geldspenden bis zum 30.06.2015 auf das oben genannte Kto. mit dem Vermerk „Spende B-VPS“. Wenn Sie uns einen Sachpreis mitbringen, bitten wir um Information ebenfalls bis 30.06.2015 an kontakt@klm-vorsteherhund.de.

Verpflegung:

Verpflegung für Richter und Führer wird gestellt.

Sonstiges:

Führer und Richter erhalten am Anreisetag ein Programmheft, die Nennliste und Gruppeneinteilung.



LG ANHALT – SACHSEN – THÜRINGEN

Unser Münsterländertreffen findet am 06.06.2015 mit folgenden Veranstaltungen statt :

Wasserübungstag 06.06.15 um Wiedemar für alle interessierten Mitglieder



Für die HZP und VGP/VPS – Vorbereitung laden wir alle Hundeführer unserer Landesgruppe herzlich ein.

Treffpunkt: 8.00 Uhr in 04509 in Wiedemar, Junkersstraße Abrücken ans Wasser 8.15 Uhr Mitzubringen sind. eine frisch tote Ente, Waffe und Munition werden gestellt

Themen: Einführung in die Prüfungsordnung Wasserarbeit. Einarbeitung Schussfestigkeit und Verlorensuchen, Stöbern ohne Ente praktisch mit Ihrem Hund, die Arbeit an der lebenden Ente werden wir theoretisch erarbeiten.

Anmeldung: per Email kontakt@klm-vorstehhunde.de oder Postkarte an Ralf Lindenhahn, Serbitzer Ring 27, 06796 Brehna, ist unbedingt erforderlich. Mit Angabe von Namen Hund und Führer und Telefonnummer.

Unkostenbeitrag: 10,00€ sind am Übungstag vor Ort zu bezahlen.

Ihr Ralf Lindenhahn

Zuchtschau ab 13.00 Uhr auf dem Schießstand in Glesien

Wir wünschen uns eine rege Beteiligung und hoffen viele gut vorbereitete Gespanne zu sehen.

Bitte melden Sie Ihre Teilnahme bei der Zuchtschauleiterin Frau Dr. Angela Bürger rechtzeitig an (siehe Ausschreibung im gleichen Heft).

Eine gute Präsentation Ihres Hundes ermöglicht eine optimale Beurteilung. Bereiten Sie bitte deshalb Ihren Hund sorgfältig auf diese Veranstaltung vor. (Üben Sie Laufen an lockerer Leine, ruhiges Stehen, Gelassenheit bei Berührungen, beim Messvorgang und bei der Gebisskontrolle .)

Selbstverständlich sind viele Zuschauer und Freunde unserer Kleinen Münsterländer herzlich willkommen. Um für das leibliche Wohl ausreichend sorgen zu können, bitten wir um eine kurze Mitteilung Ihres Kommens entweder unter kontakt@klm-vorstehhunde.de oder unter Renate Klauß, Telefonnummer 034297 41163 .



Wir wünschen uns allen schönes Wetter und eine gute Fahrt!

Ihre Dr. Angela Bürger

LG-NORDBAYERN

VJP Vorbereitungstage

15. März, westliches Mittelfranken, Günter Olszynski, guenter.olszynski@klm-nordbayern.de

15. März, östliches Mittelfranken, Raum Höchststadt, Roland Krebs, roland.krebs@klm-nordbayern.de

22. März, östliches Unterfranken, Alfred Schöpplein, Tel. 09522/5027

22. März, östliches Oberfranken, Michael Grosch, michael.grosch@klm-nordbayern.de

28. März, westliches Oberfranken, Werner Pietschmann, werner.pietschmann@klm-nordbayern.de

29. März, Oberpfalz, Herbert Fiebak, herbert.fiebak@klm-nordbayern.de

Anmeldung zu den Verbandszuchtprüfungen

Zur Anmeldung zu den Verbandszuchtprüfungen benötigen wir folgende Unterlagen:

- 1) die .xml- Datendatei für das Prüfungsprogramm per E-Mail (Online-Nennung)
- 2) das ausgedruckte Formblatt 1 mit Unterschrift, eine Kopie der Stammtafel und den Überweisungsbeleg, VJP 80€ für Mitglieder ; HZP 100€ für Mitglieder

Hier ist eine Kurzanleitung zur Online-Nennung
Zur Anmeldungen zu den Prüfungen bitte die Online-Nennung verwenden

Folgen Sie bitte folgendem Link:

<http://nennung.japa4u.de/?nr=2305>

Anleitung zur Online-Nennung:

1. Zum Ausfüllen des Formulars verwenden Sie bitte das Programm Adobe Reader
2. Bei der Verwendung von Google Chrome als Browser speichern Sie dazu das Formblatt zunächst ab (Kontextmenü/rechte Maustaste)
3. Senden Sie das ausgefüllte Formblatt über den E-Mail Button ab – Ihre Daten werden im Anhang versendet um den Erfassungsprozess zu vereinfachen

Wenn Sie auf den Button „per E-Mail senden“ klicken, sollte sich Ihr E-Mail Programm mit der Empfänger Adresse „susanne.schwietzke@klm-nordbayern.de“ öffnen – im Anhang befindet sich dann die Datendatei (.xml)

bitte geben Sie im Betreff der E-Mail den Namen Ihres Hundes/ Prüfung und den Veranstaltungsort an

4. Drucken Sie das Formblatt aus und geben es unterschrieben an die Prüfungsorganisation Susanne Schwietzke, Alte Rinne 16, 91077 Dormitz, zusammen mit dem Überweisungsbeleg der Prüfungsgebühr sowie bei erstmaliger Nennung KIM bzw. bei der Nennung anderer Jagdhunderassen eine Kopie der Stammtafel

a) auf Windows 7 müsste das mit Adobe Acrobat Reader so aussehen:

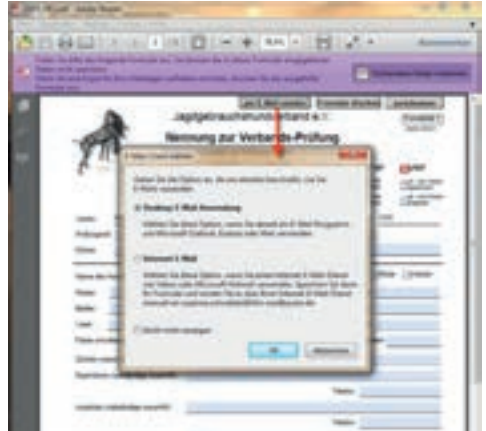

Der Klick auf on „per E-Mail senden“ öffnet zunächst den Abfrage-Dialog und startet danach den E-Mail Client; dazu muss aber ein entsprechendes E-Mail Programm (Outlook, Thunderbird...) installiert sein.

Einladung zum Züchter- und Deckrüden-Besitzer-Treffen

Am 9. Mai findet unser Züchter- und Deckrüden-Besitzer-Treffen um 9:30 Uhr in Hallertendorf-Trailsdorf, Gasthaus Schwarzmann statt.

LG SAAR-RHEIN-PFALZ

Einladung zur Jahreshauptversammlung

am Samstag, dem 28. März 2015, 10.00 Uhr
im Restaurant Bohrsinsel, An der Kreisstraße 2,
55483 Lautzenhausen, an der Zufahrt zum
Flughafen Hahn

Tagesordnung:

1. Eröffnung und Begrüßung – Feststellen der ordnungsgemäßen Einladung und Beschlussfähigkeit
2. Genehmigung des Protokolls der Gruppenversammlung 2014, veröffentlicht in Heft 3 – 2014)
3. Bericht des Vorsitzenden zum Geschäftsjahr 2014 mit Rückblick auf die Prüfungen
4. Bericht der Zuchtwartin
5. Bericht der Schatzmeisterin

AUS DEN LANDESGRUPPEN

6. Bericht der Kassenprüfer
7. Aussprache zu den Berichten
8. Entlastung des Vorstandes
9. Wahl:
 - a. eines/r Kassenprüfer/in
10. Haushaltsplan 2015
11. Bericht von der Delegiertenversammlung des Hauptverbandes
12. Bericht über die JGHV-Hauptversammlung
13. Ehrungen
14. Verschiedenes – Termine für Prüfungen und Veranstaltungen 2015

Über eine zahlreiche Teilnahme würde sich der Vorstand freuen und wünscht allen eine gute Anreise.

Ernst Zeimetz, Vorsitzender

Einführungsabend zur VJP

Am 28.02.2014 ab 19 Uhr findet im Gasthaus Golsong, Hauptstr., 66987 Thaleischweiler-Fröschen, ein Einführungsabend zur VJP statt. Zu diesem Termin ist noch kein Hund mit zu bringen!

Übungstermine werden je nach Witterungslage ab 1. März 2015 stattfinden.

Informationen und Anmeldung bis 25.02.2014 bei Thomas Kölsch, 06334 449347

LG WÜRTEMBERG – HOHENLOHE

Einladung zur Mitgliederversammlung mit Zuchtschau.

Der Vorstand der LG lädt alle Mitglieder zur Mitgliederversammlung mit Zuchtschau ein am Samstag, 7. März 2015 in das Landgasthaus Schreyerhof, Schreyerhof 30 in 74394 Hessigheim am Neckar ein. Tel.: 07143 5746

Beginn der Zuchtschau: 10.00 Uhr

Beginn der Mitgliederversammlung: 14.00 Uhr

Hessigheim ist erreichbar über die BAB A 81 Ausfahrt Mundelsheim. Von dort Richtung Besigheim dann links nach Mundelsheim und von dort nach Hessigheim.

Info auch unter www.klm-wueho.de

Klub für Langhaarige Vorstehhunde – Tschechische Republik EINLADUNG

XVII. Klubzuchtschau KDO für Deutsch Langhaar, Kleine Münsterländer und Große Münsterländer

Mit den Titeln: CAJC, CAC, BOB, Klubsieger, Nejkrásnější jedinec výstavy (BIS)

In Netřeba – Úžice, am 16.05.2015, Nennschluss: 15.04.2015

Suchenlokal: Pension Artemis - Úžice – Netřeba, ca. 20 km von Prag, www.rezidence-artemis.cz

Nenngebühr: 400 Kronen, dass entspricht je nach Wechselkurs ca. 17 Euro

Information und Anmeldung: Jacqueline Mette, Pretzschendorf, Dresdner Straße 19, 01774 Klingenberg, Tel.: 035058/429741, Fax: 035058/429742, mette@kleine-muensterlaender.org

Zur Teilnahme an der Zuchtschau ist, um in der Gebrauchshundeklasse gerichtet zu werden, ein Gebrauchshundezertifikat des VDH erforderlich. Dies ist vom Hundeführer, unter Beifügung einer Kopie der Stammtafel und der Prüfungszeugnisse (HZP oder VGP), direkt beim VDH (Frau Kruczkowski) formlos zu beantragen und kostet derzeit 10 Euro. Bitte denken Sie daran, die Auslandsanerkennung frühzeitig zu beantragen, denn sie muss mit den Meldeunterlagen bis zum 15.04.2015 bei Frau Mette eingereicht werden.

AUSSCHREIBUNGEN VJP 2015

Zur Verbandsjugendprüfung 2015 werden Hunde zugelassen, die nach dem 30. September 2013 gewölft sind. Alle Hunde müssen eine vom JGHV anerkannte Ahnentafel besitzen und nachweislich gegen Tollwut geimpft sein (mindestens 3 Wochen, aber nicht länger als 1 Jahr vor dem Prüfungstermin). Eine längere Gültigkeit muss durch Eintrag im Impfausweis bzw. EU-Heimtierpass nachgewiesen werden. Der Eigentümer des zu meldenden Hundes muss einem Mitgliedsverein des JGHV angehören, sein Führer muss einen gültigen Jagdschein besitzen. Das Nenngeld muss bis zum Nennschluss eingegangen sein (Kopie des Überweisungsbeleges beifügen). Das Nenngeld ist für Mitglieder und Nichtmitglieder getrennt aufgeführt (wenn zwei Beträge angegeben sind) und gilt als Reuegeld. In der Regel haben Mitglieder bei der Zulassung zur Prüfung Vorrang. Wenn die Anzahl der Hunde begrenzt ist, wird diese in der Spalte „Hunde“ vermerkt. Die Nennung hat auf Formblatt 1 (Version 2009-1, mit Schreibmaschine oder am PC ausgefüllt!) zu erfolgen, das auch unter www.kleine-muensterlaender.org „Formblätter“ im Internet abrufbar ist. Der Nennung muss eine Kopie der Ahnentafel beiliegen. Ein Programm bzw. Informationen erhalten die Führer der gemeldeten Hunde rechtzeitig vor dem Prüfungstermin.

Termin	Ort	Hunde	Nennschluss	Nenngeld/Konto/BLZ/Nennungen/Anfragen an
LG BADEN				
19.4.15	Offenburg	9	19.3.15	60,-€ / 90,-€ und Nachmeldungen IBAN: DE6468290000000855200, BIC:GENODE61LAH, BLZ 682900000, Kto. 855200, Ralf Bürkel, Brunnenstr.14, 79331 Teningen, ralfbuerkel@buerkel.de
LG HANNOVER – BRAUNSCHWEIG				
4.4.15	Einbeck	8	15.3.15	60/80 €, DE 5280055500038112594 / NOLA DE 21SES Bernd Franke (05183/1677)
28.3.15	Wolfsburg	12	08.3.15	60/80 € s.o., Arne Segeth (0171/4555901)
11.4.15	Hohenwarsleben	8	22.3.15	60/80 € s.o., Günter Kühne (03929/140984)
LG SAAR-RHEIN-PFALZ				
19.4.15	Ilbesheim	1.4.15		60,00 €/90,00 € VB Speyer-Neustadt-Hockenheim, IBAN: DE 2554 7900 0000 0042 6350, BIC: GENODE61SPE Ernst Zeimetz, Forsthausstr. 8, 56288 Kastellaun, 06762/8225 Fax: 950302 ernst.zeimetz@klm-saar-rhein-pfalz.de
25.4.15	Saarland	9	12.4.15	60,00 €/90,00 € s.o.
26.4.15	um Bitburg	6	12.4.15	60,00 €/90,00 € s.o.
LG SCHLESWIG-HOLSTEIN				
18.4.15	Wöhrden	16	24.3.15	50 €, Verrechnungsscheck oder Überweisung, Schleswiger Volksbank eG, BLZ 216 900 20, Kto.Nr. 8 334 455, IBAN DE 39216900200008334455, BIC GENODEF1SLW, Marco Neupert, Wischhof 8, 24250 Löptin, Tel./Fax 04302-969879
25.4.15	Stolk	16	24.3.15	50 €, s.o.

AUSSCHREIBUNGEN VJP 2015

Termin	Ort	Hunde	Nennschluss	Nenngeld/Konto/BLZ/Nennungen/Anfragen an
LG WÜRTTEMBERG – HOHENLOHE				
11.4.15	Möglingen	16	23.3.15	0,00/95,00 € per Überweisung IBAN: DE88 6009 0100 0045 1160 16, BIC:VOBADESS Kuno Throm, Stutzstr. 3, 97959 Assamstadt, Tel: 06294-1242 Mobil: 0157-77849204, e-mail: Kuno.Throm@HSW-schotter.de
25.4.15	Königshofen	12	6.4.15	s.o.

AUSSCHREIBUNGEN VSWP 2015

Termin	Fährte	Ort	Hunde	Nennschluss	Nenngeld/Konto/BLZ/Nennungen/Anfragen an
LG NORDBAYERN					
19.7.15		95239 Zell im Fichtelgebirge	3 bis 6	5.7.15	90 € IBAN: DE57 7605 0101 190 4822 73, Online-Nennung http://nennung.japa4u.de/?nr=2305 Susanne Schwietzke, Alte Rinne 16, 91077 Dormitz, Tel. 09134-908816, susanne.schwietzke@klm-nordbayern.de

AUSSCHREIBUNGEN BTR 2015

Termin	Ort	Hunde	Nennschluss	Nenngeld/Konto/BLZ/Nennungen/Anfragen an
LG SAAR-RHEIN-PFALZ				
29.3.15	Saarland zwischen Ottweiler und Schiffweiler	max. 6	20.3.15	30,00 €/40,00 € VB Speyer-Neustadt-Hockenheim, IBAN: DE 2554 7900 0000 0042 6350, BIC: GENODE61SPE Ernst Zeimet, Forsthausstr. 8, 56288 Kastellaun, 06762/8225 Fax: 950302, ernst.zeimetz@klm-saar-rhein- pfalz.de Info: Theo Kreuzer, Schwambachstr., 66578 Heiligenwald, 06821/690377, 0157 86548127, kreutzertheo@gmail.com

**Die diesjährige IVGP in Tschechien
findet gemeinsam mit der IMP-A und IMP-B
am 12./13.09.2015
in Neslovice bei Brno statt.**

ZUCHTSCHAUCALENDER 2015

Die Meldung zur Zuchtschau hat schriftlich auf Formblatt 1 zu erfolgen. Eine aktuelle Ahnentafelkopie ist beizufügen. Das Nenngeld ist auf das angegebene Konto zu überweisen, bzw. auf der Zuchtschau an den Zuchtschauleniter zu zahlen. Alle Hunde müssen wirksam gegen Tollwut geimpft sein (mindestens 3 Wochen, aber nicht länger als 1 Jahr vor der Zuchtschau). Eine längere Gültigkeit muss durch Eintrag im Impfausweis bzw. EU-Heimtierpass nachgewiesen werden.

Termin	Beginn	Ort	Nennschluss	Nenngeld/Konto/Nennungen/Anfragen an
LG ANHALT-SACHSEN-THÜRINGEN				
6.6.15	13 Uhr	Glesien (Schießplatz)	30.4.15	30 €, Kto. und BLZ auf der pers. Einladung, Dr. Angela Bürger Lohweg 7, 06682 Teuchern OT Gröbitz, Tel.03444520478
LG SAAR – RHEIN – PFALZ				
26.7.15	10 Uhr	56766 Auderath Sportplatz an der B 259	10.7.15	30 €, VB Speyer-Neustadt-Hockenheim IBAN: DE 2554 7900 0000 0042 6350, BIC: GENODE61SPE Liane Wild, Nahbollenbacher Str. 118, 55743 Idar-Oberstein, 06784/9411, info@eloxal-wild.de
LG WÜRTTEMBERG – HOHENLOHE				
7.3.15	10 Uhr	Hessigheim	21.2.15	30 Euro, IBAN: DE88 8009 0100 0045 1160 16 BIC: VOBADESS, Karl Manz, Schwalbenstrasse 8, 74653 Künzelsau, Tel.: 07940 2899, e-mail: Karl.Manz@t-online.de
4.6.15	10 Uhr	Walheim	21.5.15	s.o.

ZUCHTSCHAU-ERGEBNISSE

Zuchtschau am 08.02.2015 in Westerstede

Klasse: Rüden-Jüngstenklasse

HEINO VOM ERLBACHTAL, 14-0554, Hellschimmel

Chip-Nr.: 276094500221135, 52cm, v/v,

F: Hans Mahnke, 22115 Hamburg

Klasse: Rüden-Jugendklasse

ENNOX VOM WIESENGRUND, 14-0135, Braun-weiss

Chip-Nr.: 276094500224021, 55cm, sg/v,

F: Peter Heck, 26188 Friedrichsfehn

KALLE II VOM BLÜTENGRUND, 13-1040, Braun-weiss

Chip-Nr.: 276094500215769, 54cm, sg/sg,

F: Nikolaus Remy, 26810 Driever

Klasse: Rüden-Offene Klasse

CHASKA VON HELSCHEN, 13-0823, Braun-weiss

Chip-Nr.: 276094500045080, 54cm, v/sg,

F: Steffen Selting, 26842 Ostrhauderfehn

Klasse: Rüden-Gebrauchshundklasse

CODY VON DER WIEKE, 13-0506, Braun-weiss

Chip-Nr.: 276094500042661, 53cm, v/v,

F: Martin Sprock, 26219 Bösel

CITO VOM GINSTERBUSCH, 12-0950, Braun-weiss

Chip-Nr.: 276094500035970, 54cm, v/sg,

F: N. Remy, 26810 Driever

ARIS VOM GRÜNEN WEG, 13-0111, Braunschimmel

Chip-Nr.: 276094500060342, 54cm, sg/v,

F: Hendrik Pöppelmann, 49413 Dinklage

KAJO VON DER PIXELERHEIDE, 13-0247, Hellschimmel

Chip-Nr.: 276094501035680, 55cm, sg/sg,

F: Josef Westermann, 33442 Herzebrock-Clarholz

Klasse: Hündinnen-Gebrauchshundklasse

BINE VON DER ALTEN SCHULE, 13-0762, Braunschimmel

Chip-Nr.: 276094500042022, 52cm, v/v,,

F: Hermann Stuckenberg, 49451 Holdorf

ANKA VON SCHILDORF, 13-0672, Braun-weiss

Chip-Nr.: 276094500060154, 52cm, sg/sg,,

F: Josef Ripke, 49429 Visbek

FRIEDA VOM WIEHENGEBIRGE, 13-0308, Braunschimmel

Chip-Nr.: 276094500045224, 52cm, sg/sg,

F: Stefanie Hertel, 26452 Sande

ANDRA VOM DUSTMEER, 12-0764, Braun-weiss

Chip-Nr.: 276094500038853, 52cm, sg/sg,

F: Thomas Müller, 26219 Bösel

ANNI VOM FLACHSBERG, 12-0918, Braun-weiss

Chip-Nr.: 276094500009834, 54cm, sg/sg,

F: Folker Möhlmann, 26639 Wiesmoor

Zuchtschau am 01.11.2014 in Borken

Klasse: Rüden-Offene Klasse

JAGHTYTENS HEIKO, DKK 16810/2012, Braun-weiß

Chip-Nr.: 208210000417759, 53cm, sg/sg,

F: Mogens Halkjaer Pedersen, DK- Esbjerg

LORD VAN HET IZEVEN, LOSH 1108631, Braun-weiß

Chip-Nr.: 967000009223498, 56cm, sg/sg,

F: Johan van Aanholt, B- 3680 Maaseik

NEO NIGEL VAN DE CHESANNEHOF, NHSB 2841772,

Braun-weiß,

Chip-Nr.: 528140000458658, 53cm, sg/g,

F: Jos Schnell, NL- 5991 MA Baarlo

PIXER JIXER VAN DE CHESANNEHOF, NHSB 2897146,

Braunschimmel,

Chip-Nr.: 528140000506874, 56cm, sg1/v,

F: Peggy Dautzenberg, NL- 6461 RB Kerkrade

ARON VOM PANNRACK, 10-0784, Braunschimmel

Chip-Nr.: 276094500022381, 54cm, sg2/sg,

F: J.A.W.F. Kwint, NL- 2597 RH Den Haag

AICO, NHSB 2771342, Braunschimmel

Chip-Nr.: 528140000389207, 52cm, sg3/sg,

F: Katja Aelen, NL- 5991 MA Baarlo

Klasse: Rüden-Gebrauchshundklasse

NERO VOM GRENZWALL, 12-0345, Braun-weiss

Chip-Nr.: 276094500024981, 55cm, sg/sg,

F: Jac Coolen, NL-5094 CD Lage Mierde

IBO VOM GRENZWALL, 09-1120, Braun-weiss

Chip-Nr.: 276098102754613, 56cm, sg/sg,

F: Jose Huisman, NL-5061 LS Oisterwyk

CHICO VON DER WIEKE, 13-0504, Braun-weiss

Chip-Nr.: 276094500055593, 54cm, sg/sg,

F: Hermann Schläpfer, 46514 Schermbeck

ACHILLES VOM APFELGARTEN, 12-0638, Braun-weiss

Chip-Nr.: 276094500032252, 55cm, sg2/v,

F: Monika Trittin, 47669 Wachtendonk

XITO VOM EULENFELSEN, 11-0628, Braun-weiss

Chip-Nr.: 276094500028612, 55cm, v1/sg, CACIB

F: Hermann Schläpfer, 46514 Schermbeck

ELVERDAMS GLEEN, DKK 10841/2013,

Chip-Nr.: 208250000026132, 53cm, sg3/sg,

F: Henrik Raee Andersen, DK- Tollose

ASLAN VOM APFELGARTEN, 12-0642, Braun-weiss

Chip-Nr.: 276094500025001, ne/, NICHT ERSCHIENEN

F: Eva Wemhoff, 46284 Dorsten

Klasse: Hündinnen-Jugendklasse

ANNI VON DER REUTERSTADT, 13-0898, Braun-weiss

Chip-Nr.: 276094500042342, 52cm, sg/sg,

F: Astrid Gutt, 18249 Schlemmin

Klasse: Hündinnen-Offene Klasse

GRASIDINGENS ARLINA, S 18745/2011, Braunschimmel

Chip-Nr.: 968000005724062, 53cm, sg1/v,

F: Soren Olsen, DK-2300 Kopenhagen

Klasse: Hündinnen-Gebrauchshundklasse

GITTE VAN DE HAESLAERE, NHSB 2864807,

Hellschimmel

Chip-Nr.: 528140000477523, 52cm, sg/sg,

F: Ron van Spanje, NL-3446 WE Woerden

QUYRA VOM BUCHENBERG, 11-0491, Braun-weiss

Chip-Nr.: 276094500006851, 50cm, sg/sg,

F: Jürgen Roetmann, 48531 Nordhorn

DESY VOM WENTOWSEE, 13-0169, Braun-weiss

Chip-Nr.: 276094500041112, 53cm, sg/sg,

F: Michael Schmiedel, 16244 Schorfheide

BELLA VOM RAHRINGSUNDERN, 13-0348, Braun-weiss

Chip-Nr.: 276094500041535, 51cm, sg/sg,

F: Andrea Niehüser, 77963 Schwanau

VESTA VOM BERKELSEE, 13-0093, Braunschimmel

Chip-Nr.: 276094500047124, 52cm, g/v,

F: Eduard Fransen, 41836 Hückelhoven

AYKA, NHSB 2891818, Braun-weiss

Chip-Nr.: 528140000481024, 53cm, g/sg,

F: Franc de Kieviet, NL 3284 LR Zuid-Beijerland

VINI VOM BERKELSEE, 13-0092, Braunschimmel

Chip-Nr.: 276094500060136, 54cm, g/sg,

F: Jürgen Greven, 41836 Hückelhoven

BIANCA VOM GIMBSHEIMER ALTRHEIN, 12-0684,

Braun-weiss

Chip-Nr.: 276094500014745, 52cm, sg2/v,

F: Germain Klein, F-67460 Souffelweyersheim

POLLY VOM TEICHHOF, 12-0142, Braun-weiss

Chip-Nr.: 276094500010694, 53cm, sg3/v,

F: Nicole Christoph, 32760 Detmold

ELVERDAMS FENJA, DKK 19710/2012, Braun-weiss

Chip-Nr.: 208250000015728, 51cm, v1/v, CACIB

F: Lars Vandborg, DK- 4500 Nykobing

KÄTHE VON DER PIXELERHEIDE, 13-0253, Hellschimmel

Chip-Nr.: 276094501035990, ne/, NICHT ERSCHIENEN

F: Karl Hölker, 47533 Kleve

FLORA VON DER EISENBERG, 13-0292, Braun-weiss

Chip-Nr.: 276094500054805, ne/, NICHT ERSCHIENEN

F: Jesper Bach Sörensen, 91781 Weissenburg

LOCKE VOM PFÄLZER HOF, 12-0604, Braun-weiss

Chip-Nr.: 276094500010373, ne/, NICHT ERSCHIENEN

F: Martin Hertweck, 76474 Au am Rhein

NEUE DECKRÜDEN

Folgende Rüden können ab sofort zur Zucht eingesetzt werden. Dass die Zuchtvoraussetzungen erfüllt sind bzw. die Bestimmungen der Zuchtordnungen eingehalten werden, ist jeder Rüdenbesitzer und Züchter selbst verantwortlich.

Hektor vom Döbelsberg, 10-0032



Gew: 09.01.2010
Braun-weiss
Spl, HN, Sw III/, S
VJP: 69 Pkt
HZP:173 Pkt.
VGP: 261 Pkt. III Pr. ÜF
HD: A HQ. 0,98
Zuchtschau: V-V 54 cm
Besitzer:
Lutz Fiedler
Gräfenhainicher Str. 14
06774 Muldestausee/
OT. Schwemsal
Tel: 034243-25290
LG: Anhalt – Sachsen
– Thüringen

Alf vom Scheuernberg, 10-0607



Gew: 27.05.2010
Braunschimmel
Sil. HN Btr.
VJP: 70 Pkt
HZP:182 Pkt.
HD: A HQ. 0,96
Zuchtschau: SG-SG 56 cm
Besitzer:
Benjamin Kolb
Zur Kaute 4
35641 Marburg
Tel: 06421-9839322
LG: Hessen

Folgende Rüden können ab sofort zur Zucht eingesetzt werden. Dass die Zucht Voraussetzungen erfüllt sind bzw. die Bestimmungen der Zuchtordnungen eingehalten werden, ist jeder Rüdenbesitzer und Züchter selbst verantwortlich.

Tiras vom Drebenholt, 11-0574



Gew: 14.05.2011
Braun-weiss
Sil. HN. S
VJP: 69 Pkt
B-HZP:176 Pkt.
VGP: 320 Pkt. I Pr. ÜF
B-VGP:319 Pkt II Pr. ÜF
HD: A HQ. 0,97
Zuchtschau: SG-SG 55 cm
Besitzer:
Andreas Heiler
Strandweg 17
24897 Ulsnis
Tel: 04641-540
E-Mail:
sihulsnis@foni.net
LG: Schleswig- Holstein

Cliff von Schwedesdorf, 12-0694



Gew: 15.06.2012
Braunschimmel
Spl, Sil. HN.
VJP: 70 Pkt
HZP:165 Pkt.
VGP: 306 Pkt. I Pr. ÜF
HD: A HQ. 1,01
Zuchtschau: SG-SG 56 cm
Besitzer:
Nils Borchherding
Gartenweg 2
31867 Lauenau
Tel: 05043-9897910
E-Mail:
omega211@gmx.de
LG: Osnabrück

NEUE DECKRÜDEN

Folgende Rüden können ab sofort zur Zucht eingesetzt werden. Dass die Zuchtvoraussetzungen erfüllt sind bzw. die Bestimmungen der Zuchtordnungen eingehalten werden, ist jeder Rüdenbesitzer und Züchter selbst verantwortlich.

Takko vom Elchenheim, 12-A001



Gew: 20.03.2011
Braun-weiss
Spl.
VJP: 68 Pkt
HZP: 183 Pkt.
VGP: 324 Pkt. I Pr. ÜF
HD: B HQ. 0,95
Zuchtschau: G-SG 58 cm
Besitzer:
Kim Prestenbach
Favoritestr. 29/1
76437 Rastatt
Tel: 07222-48938 oder
0176-32217660
E-Mail:
kim.prestenbach@web.de
LG: Baden

Chico von der Wieke, 13-0504



Gew: 18.04.13
Braun - weiss
Sil,Spl
VJP: 62 Pkt
HZP: 180 Pkt.
VGP: 325 Pkt. I. Pr. ÜF.
B-VGP: 310 Pkt. I Pr. ÜF.
HD: A HQ. 0,98
Zuchtschau: SG- SG 54 cm
Besitzer:
Wilhelm Lübbers
An der Schanzenbrücke
16
47259 Duisburg
Tel: 0152/54175535
LG: Rheinland

INTERVIEW MIT DR. BERND WESTPHAL

Dr. Bernd Westphal ist Mitglied der Landesgruppe Hamburg, Südholstein, Mecklenburg-Vorpommern, Verbandsrichter, züchtet unter dem Zwingernamen „von der Klarhorst“ und ist Projektleiter des Arbeitskreises Epilepsie. Eine Schwäche für die Kleinen Münsterländer hat er bereits seit Kindertagen.

Herr Dr. Westphal, wie sind sie zur Jagd gekommen?

„Da ich in einem kleinen Dorf aufgewachsen bin, begann meine jagdliche Entwicklung schon als Kind: Zunächst als Treiber, dann als Hundeführer und schließlich machte ich als Jugendlicher den Jagdschein.“

Wie kam es zu ihrer ersten Begegnung mit den KIM?

„Das war ein prägendes Ereignis. Ich war vielleicht 12 Jahre alt, als mein Vater einen Kleinen Münsterländer mit nach Hause brachte, der sich auf einer Jagd verlaufen hatte. Wir Kinder



waren von dem wunderschönen Braunschimmel-Rüden schwer angetan und bettelten darum, ihn behalten zu dürfen. Zu unserem Leidwesen konnte schon am nächsten Tag der Besitzer ausfindig gemacht und der Rüde seinem Herrn zurückgegeben werden.“

Haben sie auch andere Jagdhunderassen geführt?

„Ja - als Jugendlicher habe ich mich einmal an einem Deutschen Jagdterrier abgearbeitet...“

Was fasziniert sie an der Rasse KIM?

„Das hat unser Verbandspräsident Dietrich Berning für mich in seiner Eröffnungsrede anlässlich der Jubiläums-B-HZP in Billerbeck auf den Punkt gebracht: Er hob hervor, dass unsere Rasse genauso leistungsstark ist wie DD und DK, aber wir haben die schöneren Hunde. Genau das ist es!“

Wann haben sie sich entschieden, züchterisch tätig zu werden?

„Das war schon 1982 beim Erwerb der ersten Hündin klar, weil mir einerseits das Aufziehen von Welpen viel Freude macht und es andererseits eine große Herausforderung ist, gute Hunde zu züchten. Dabei musste ich aber zunächst erkennen, dass bei allen Ansprüchen zum erfolgreichen Züchten auch eine gehörige Portion Glück gehört: Sieht man sich meine Züchterbilanz an, so fällt diese recht mickrig aus, denn meine erste Hündin hatte einen Sperrvermerk und bei der nächsten Hündin habe ich mir – trotz Zuchtzulassung – den Zuchteinsatz verkniffen, weil sie kein festes Nervenkostüm hatte. Eine Entscheidung, die mir sehr schwer fiel.“

Wann und warum haben sie damit begonnen, sich für die Kontrolle des EPI-Wertes stark zu machen?

„Anlässlich der B-HZP 2009 in Viöl fragte mich unser damaliger Präsident Bernd-Dieter Jesinghausen, ob ich mir eine Mitarbeit im Verband

vorstellen könnte und trug mir das Epilepsie-Projekt an. Da ich das Thema Epilepsie – und die Erbgesundheit unserer Rasse überhaupt – wichtig und auch spannend finde, habe ich zugesagt. Es gibt für mich aber noch einen weiteren gravierenden Grund: Trotz der relativ niedrigen Erkrankungsrate bei unserer Rasse erspart jedes Einzelschicksal, das vermieden werden kann, Hund und Besitzer viel Leid und allein dafür lohnt sich der Einsatz in diesem Projekt. Deshalb bin auch immer wieder verwundert, dass es nach wie vor Züchter gibt, die das Epilepsie-Risiko leichtfertig eingehen und die Dogbase-Zuchtwertschätzungen ignorieren.“

Was war ihr schönstes Jagderlebnis mit einem KIM?

„Das war im Sommer 1998, als ich in meinem Pirschbezirk im niedersächsischen Forstamt Reinhausen mit dem Pkw unterwegs war und vor mir ein einzelner, etwa drei Wochen alter, offensichtlich verwaister Frischling über den Weg huschte und in den Wald eintauchte. Umgehend fuhr ich nach Hause, holte meine Hündin und ließ sie am Riemen die Fährte arbeiten. Nach ca. 250 m machten wir den Frisch-

ling in einem Buchen-Altholz hoch. Der kleine Frosch flüchtete unter einen rund 20 m entfernten, einzelnen und dadurch kaum Deckung bietenden Adlerfarn und schmiegte sich regungslos an den schwachen Farnstengel. Die Situation erinnerte an ein kleines Kind, das beim Versteckspiel die Hände vor das Gesicht hält und glaubt, dass es unsichtbar ist, obwohl es nur in der kaum zum Versteck taugenden Ecke steht. Nachdem ich den Hund abgelegt hatte, näherte ich mich dem Adlerfarn, als hätte ich die Wutz gar nicht bemerkt, um dann mit der berühmten Becker-Rolle (Hechtsprung) den nun sehr quirligen Frischling zu packen, der sofort gefährlich laut quiekte. Selbstverständlich hatte ich aber schon im Vorfeld nach einem geeigneten Baum für den Fall Ausschau gehalten, dass die Bache in der Nähe ist und annimmt. Dem war aber nicht so, der Frischling war wirklich mutterlos, wurde von einem befreundeten Tierarzt aufgepöppelt und startete auf einem Bauernhof eine langjährige Karriere als Zuchtsau. Diese verdankt die kleine Bache meiner KIM-Hündin „Cora vom Posthof“, die mich über 16 Jahre begleitete.“

Interview und Bearbeitung: Thomas Kupfer

Terminvorankündigung:

FORTBILDUNGSVERANSTALTUNG FÜR SPEZIALZUCHTRICHER, FORMWERTRICHER UND ANWÄRTER

am 20.06.2015 ab 9 Uhr in Almdorf (bei Fulda)

von Prof. Dr. Fischer zum Thema Anatomie und Hunde in Bewegung.

Weitere Tagesordnungspunkte werden noch veröffentlicht.

Dies sollte eine Pflichtveranstaltung für jeden Zuchtrichter sein!

Mitglieder des KIM Verbandes sind zu dem Vortrag
von Prof. Dr. Fischer herzlich willkommen.

JAGD UND HUND 2015 – EUROPAS GRÖSSTE JAGDMESSE Momentaufnahmen und Eindrücke von der Messe. Weitere Bilder und Bericht folgen in Heft 3/2015



Messestand der Kleinen Münsterländer in Halle 8



Interessante Gespräche am Stand der Kleinen Münsterländer



Messestand der Fa. Kurz Wildbergehilfe – Werbepartner der Kleinen Münsterländer



Neuigkeiten auf dem Messestand der Fa. Schmidt & Bender – Werbepartner der Kleinen Münsterländer



Messestand der Fa. Hubertus Gold – Werbepartner der Kleinen Münsterländer



Aktionsbühne in Halle 8



Aktionsbühne in Halle 8



Vorstellung der Kleinen Münsterländer auf der Aktionsbühne – Moderation durch Ralf Essing



Vorstellung der Kleinen Münsterländer in Halle 4



Trotz Messetrubel völlig entspannt!

Alle Fotos: A. Kurre

LG BADEN

J-Wurf von der Volmreiche

Vater: King von der Günz, 09-0963
 Mutter: Ayca vom Grafensprung, 12-0125
 Wurftermin: Anfang April 2015
 Züchter: Hubert Benz, Oberweierer Hauptstr.1,
 77948 Friesenheim, Tel. 07821/62679, Mail
 benz.hubert@kabelbw.de

LG HAMBURG – SÜDHOLSTEIN – MECKLENBURG-VORPOMMERN

D-Wurf vom Gölmer Moor

Mutter: Cira vom Overledinger Moor, 11-0955
 Vater: Dix von der Leezener Au, 12-0204
 Wurftermin: 15.03.2015
 Züchter: Kurt Pöhlsen, Gölm 1, 22965
 Todendorf, Tel. 0434/7850, Mobil
 0175/9402901, katrin-p@gmx.de

LG HANNOVER – BRAUNSCHWEIG

Q-Wurf vom Teichhof

Mutter: Paula vom Teichhof, 12-0139
 Vater: Jaros von der Wolfstange, 11-0759
 Wurfdatum: mitte Februar
 Züchter: Heike Hesse, Großen Garms 3, 26434
 Wangerland, Tel.: 01755254516
A-Wurf vom Langenmoorsberg
 Mutter: Jule von der Wolfstange, 11-0762
 Vater: Ayk vom Sperlingshof, 10-0692
 Wurfdatum: mitte Februar
 Züchter: Christiane Tietge, Immenberg 4,
 38518 Gifhorn-Gamsen, Tel.: 05371-74867,
 Handy: 016097733144

D-Wurf vom Staufenberg

Mutter: Kira vom Rehbachtal, 07-0481
 Vater: Guy vom Silbertal, 09-0193
 Wurfdatum: mitte März
 Züchter: Hans-Dieter Will, Kühlenrott 1, 34355
 Staufenberg, Tel.: 05543-3796

A-Wurf vom Bergland

Mutter: Wega vom Schaumburger Wald,
 12-0017
 Vater: Tasso vom Schaumburger Wald,
 07-0482
 Wurfdatum: mitte März
 Züchter: Friedrich Korte, Bergstraße 19, 31547
 Rehbürg-Loccum, Tel.: 05037-1791

LG HESSEN

A-Wurf vom Ulmenstein

Vater: Jack vom Pfälzer Hof, 09-0283
 Mutter: Xira von der Innleit'n, 12-0086
 Wurftermin: 14.02.2015
 Züchter: André Hentze, Im Igelstück 26, 36088
 Hünfeld, Tel. 06652-919828, Andre.hentze@
 gmx.de, www.klm-vom-ulmenstein.de

B-Wurf vom Kahler Sand

Vater: Benno vom Pannrack, 11-0734
 Mutter: Jill von den Kaiserbergen, 10-0393
 Wurftermin: 15.02.2015
 Züchter: Werner Müller, Hanauerlandstr. 11,
 63796 Kahl am Main, Tel. 06188-2791,
 lokker@gmx.de

LG OSNABRÜCK

O-Wurf von der Mühle

Vater: Vater: Don vom Lohkamp, 11-0441
 Mutter: Jenny vom Elsetal, 08-0364
 Wurftermin: Anfang Februar 2015
 Züchter: Karl Bente, Mindener Str. 5, 31603
 Diepenau Lavelosloh, Tel. 05775/232

N-Wurf vom Sand

Vater: Caesar aus der Wolfskammer, 07-0694
 Mutter: Lona vom Sand, 09-0986
 Wurftermin: Mitte Februar 2015
 Züchter: Josef Passe, Beestener Str. 36A,
 49832 Freren, Tel. 05902/999888 oder
 0151/46659200

W-Wurf vom Forstweg

Vater: Anton vom Woltruper Dorf, 12-0164
 Mutter: Nele vom Forstweg, 10-0793
 Wurftermin: März 2015
 Züchter: Klaus Krämer, Neuholthausener Str.
 15, 49811 Lingen, Tel. 0591-66621 oder
 0171-6988707

A-Wurf vom Buckital

Vater: Geri vom Alfler Forst, 09-0030
 Mutter: Queen vom Buchenberg, 11-0490
 Wurftermin: Ende Febr. 2015
 Züchter: Wolfgang Eckert, Lettenbündte 8,
 79739 Schwörstadt, Tel. 07762/3434 oder
 0173/3230750

J-Wurf vom Silberwald

Vater: Caesar aus der Wolfskammer, 07-0694
 Mutter: Onda vom Buchenberg, 08-0159

ERWARTETE WÜRFE

Wurftermin: Anfang März 2015

Züchter: Reinhard Dieckhoff, Meyers Kamp 10,
49586 Merzen, Tel. 05466/1792

Q-Wurf vom Lehener Buchenbusch

Vater: Don vom Lohkamp, 11-0441

Mutter: Kylie von Lehener Buchenbusch,
08-0038

Wurftermin: Anfang März 2015

Züchter: Wilfried Busch, Münsterstr. 282,
49479 Ibbenbüren, Tel. 05451/13441 oder
0172/5800538

K-Wurf von der Poggenburg

Vater: Arthus aus der Wolfskammer, 06-0254,

Mutter: Inka vom Zwischenberger Moor,
11-0431

Wurftermin: Ende März 2015

Züchter: Günter Zerhusen, Poggenweg 3,
49393 Lohne, Tel. 04442-3563

LG RHEINLAND

G-Wurf vom Rotbusch

Vater: Aaron vom Quellgrund, 10-0724

Mutter: Cira vom Rotbusch, 07-0136

Wurftermin: Feb/ März 2015

Züchter: Bernd Michalski, Winkelhauser Str.
200, 47228 Duisburg, Tel. 0176/22350118

C II-Wurf von der Appelbecke

Vater: Aaron vom Quellgrund, 10-0724

Mutter: Amrei vom Alten Amt, 09-0247

Wurftermin: März/ April 2015

Züchter: Rosemarie Kuhn, Marsbruchstr. 60,;
44367 Dortmund, Tel. 0174/7954913 oder
0231/456360

LG SAAR – RHEIN – PFALZ

A-Wurf vom Pulvermaar (Auslesezücht)

Vater: Andy Andelsky Hrad, 11-A004

Mutter: Elly vom Keilerwald, 11-0180

Wurftermin: Ende März

Züchter: Ralf Breitenbach, Im Weingarten 8,
54558 Gillenfeld, Tel. 06573/231 oder
01522/8851223, ralf.breitenbach@wald-rlp.de

B-Wurf vom Blumenstein

Vater: Andy Andelsky Hrad, 11-A004

Mutter: Olga vom Wolfsbau, 09-1147

Wurftermin: Ende März

Züchter: Andrea Schneider, Höchst 4, 66996
Ludwigswinkel, Tel. 06393/5442,
andrea.schneider1996@web.de

A-Wurf vom Pfarrwald (Auslesezücht)

Vater: Jack vom Pfälzer Hof, 09-0283

Mutter: Inja vom Alfler Forst, 12-0094



Foto: Jacqueline Mette

Wurftermin: Ende März

Züchter: Markus Schreck, Am Pfarrwald 1,
67742 Ginsweiler, Tel. 06364/175344,
markusschreck.71@web.de

A-Wurf vom Pfingstwald

Vater: Iwen vom Heiligenwald, 09-0951

Mutter: Yei vom Flachsberg, 10-0377

Wurftermin: Mitte März

Züchter: Ernst Zeimetz, Forsthausstr. 8, 56288

Kastellaun, Tel. 06762/8225 oder

0171/6718995, ernst@zeimetz.de

LG SCHLESWIG HOLSTEIN

B-Wurf vom Grünen Weg

Vater: Fuglevang's Jack DKK, 09707/2009

Mutter: Cleo von der Nachtkoppel, 08-1035

Wurftermin: 14. Januar 2015

Züchter: Jürgen Kühl, 24819 Nienborstel,

Grüner Weg 5, Tel. 0172 2919499,

Juergenkuehl@gmx.de

W-Wurf von der Gieselau

Vater: Dix von der Leezener Au, 12-0204

Mutter: Quessi von der Gieselau, 10-0072

Wurftermin: Januar 2015

Züchter: Klaus Jürgen Boljen, 25767

Albersdorf, Zur Wassermühle 8, Tel.

04835-7102 oder 0163-6335941

A-Wurf vom Rühholz

Vater: Kalli vom Forstweg, 08-0677

Mutter: Branka vom Lüngmoor, 10-0947

Wurftermin: Dezember 2014

Züchter: Angela Jensen, 24890 Stolk, Nordring

9, Tel. 04623-185346, jensenstolk@t-online.de

O-Wurf vom Griebensee

Vater: Arti vom Kojendiek, 11-0469

Mutter: Nora vom Griebensee, 10-1102

Wurftermin: Dezember 2014

Züchter: Sönke Hamann, 24582 Bissee,

Eiderstraße 29, Tel. 04322-5470, Soenke.

hamann8@googlemail.com

LG SCHWABEN

E-Wurf vom Zusambogen

Vater: Dago aus der Wassertruhe, 09-0563

Mutter: Bente vom Zusambogen, 12-0258

Wurftermin: ca. 17.03.2015

Züchter: Stefanie Seiler-Wenninger, Ulmer Str.

45 A, 86660 Tapfheim, Tel. 09070-960924

oder 0174/2353665, Steffi.s-w@gmx.de

LG SÜDBAYERN

A-Wurf von der Arbinge Leithe

Vater: Jango von der Günz, 08-285

Mutter: Emmi von der Edwies, 11-0971

Wurftermin: Februar 2015

Züchter: Josef Grubmüller, Arbingenstr. 6,

94529 Aicha vorm Wald, Tel. 08544/309815,

josef.grubmueller@gmx.de

Z-Wurf von der Innleit'n

Vater: Jack vom Pfälzer Hof, 09-0283

Mutter: Wila von der Innleit'n, 08-0272

Wurftermin: Ende Februar 2015

Züchter: Rupert Reininger, Buchenweg 24,

83561 Ramerberg, Tel. 08039/1617,

RupertReininger@t-online.de

B-Wurf vom Grünen Gold

Vater: Jango von der Günz, 08-0285

Mutter: Ina von der Wolfsscheibm, 11-0416

Wurftermin: April 2015

Züchter: Georg Bauer, Bucherstr. 32, 85290

Geisenfeld, Tel. 08452/8978,

info@huberlandtechnik.de

LG WÜRTEMBERG – HOHENLOHE

D-Wurf vom Weilerbachtal

Vater: Lasko von der Günz, 11-0552

Mutter: Bonnie vom Weilerbachtal, 09-1154

Wurftermin: Anfang März 2015

Züchter: Marcus Haller, Lange Straße 6, 73653

Asperglern, Tel. 07183 37483 o. 0173 6695

361, marcushaller@t-online.de

LG WATERKANT

A-Wurf vom Halbmonder Horst

Vater: Aygo vom Sonnenhügel 10-0018

Mutter: Briska vom Rotahorn 12-0452

Wurftermin: 28.1 2015

Züchter: Uwe Grensemann, Poolricht 27,

26524 Halbmond, Tel 04936/5109019 oder

0178/2933322, uwegrensemann@web.de

ÜBER DAS WESEN DES KLEINEN MÜNSTERLÄNDERS

Mit großem Interesse habe ich den Artikel „Was bedeutet eigentlich Epigenetik...“ von Jacqueline Mette in der Ausgabe Juli-August 2014 gelesen.

Man kann ihr nur dazu gratulieren. Zumal das von ihr Geschriebene einerseits fortbildenden Charakter hat, andererseits werden hier Dinge zur Epigenetik aufgezeigt, denen man mehr Aufmerksamkeit schenken sollte, weil es uns einfach in der Zucht weiterbringt.

Worauf kommt es nun eigentlich bei der Zucht unserer Kleinen Münsterländer an?

Schauen wir dazu einmal in den ersten Paragraphen unserer Zuchtordnung:

§1. Zuchtziel

*Die Zucht des Kleinen Münsterländers zielt darauf ab, dem Jäger einen vielseitigen Jagdgebrauchshund in Feld, Wald und Wasser zur Verfügung zu stellen. Sein stabiles **Wesen**, seine robuste Gesundheit, seine jagdlichen Anlagen und seine funktionelle Form sollen ihn zu allen in der Jagdpraxis anfallenden Arbeiten vor und nach dem Schuss befähigen.*

Damit ist eigentlich alles gesagt. Nur was versteht man unter einem stabilen Wesen?

Schaut man sich in der Hundeszene um, wird man feststellen, dass immer öfter vom Wesen des Hundes gesprochen und dieses öfters bemängelt wird. Ein Spiegel unserer Zeit?

Da eine hohe Wesensfestigkeit ohne Zweifel eine der wertvollsten Anlagen eines Jagdhundes ist, wollen wir uns zunächst einmal mit dem Begriff „Wesen des Hundes“ beschäftigen. Welche Eigenschaften sollte ein wesensfester Hund haben?

- Er sollte:
- a) nicht ängstlich und aggressiv sein,
 - b) in sich ruhen und leistungsfähig sein,
 - c) instinktsicher sein und
 - d) Neugierde mit entsprechender Lernfähigkeit haben.

Die Wurzeln der Wesenseigenschaften sind sehr vielfältig. Einerseits sind sie genetisch, andererseits durch die Umwelt bedingt.

Der Züchter trifft eine sorgfältige Auswahl entsprechender Zuchttiere.

Wenn man nun der Verantwortung gerecht wurde und zu züchten beginnt, sollten hier Dinge wie eine stressfreie Tragzeit (wobei auch schon die Zeit vor dem eigentlichen Deckakt eingerechnet wird) und eine natürliche Geburt Beachtung finden. Die Betonung liegt auf Natürlichkeit, was so viel heißen soll, dass eine KIM-Hündin selbstständig gebären und sich auch um ihren Nachwuchs fürsorglich (Brutpflegeverhalten, s. Artikel J. Mette) kümmern kann. Damit wäre eine gute Basis gelegt, dass sich der kleine KIM-Welpen zu einem wesensfesten Hund entwickelt, der einfach klar im Kopf ist (auch wenn er evtl. einen Nabelbruch hat oder sich ein Gebissfehler entwickeln sollte ...). Wenn nun die nächsten Wochen weiterhin so natürlich wie möglich verlaufen (Negativstress sollte vermieden werden) und die Welpen u.a. jagdlich entsprechend geprägt wurden, kann sich der Welpenerwerber nur freuen, einen wesensfesten Welpen zu erhalten, der gut auf das Leben vorbereitet ist.

Nun hat es der Welpenerwerber in der Hand, seinem neuen Weggefährten entsprechende Möglichkeiten zu geben, gewünschte Eigenschaften zu verstärken, mit ihm zusammen zu wachsen und dem Welpen die nötige Sicherheit zu geben. Man sollte wirklich nicht die Zeit verschlafen, wichtige Grundlagen zu schaffen. Wenn das Prägungszeitfenster (ca. nach der 16. Woche) geschlossen ist, wird künftiges Lernen und Zusammenwachsen nur erschwert.

Künftigen Welpenerwerbern möchte ich an dieser Stelle noch folgende Empfehlung mit auf den Weg geben: Schließen Sie sich einer Übungsgruppe an (jagdlicher Hundekurs). Hier ist man unter sich, verfolgt dieselben Ziele, hilft sich untereinander und die Hunde lernen, unter Ablenkung zu arbeiten.

Wie die Entwicklung nun verlief, kann u.a. auf entsprechenden JGHV-Prüfungen, Zuchtschauen (hier wird neuerdings auch das Wesen mit Ziffern bewertet – eigentlich ist damit das Verhalten auf der Zuchtschau gemeint) dokumentiert werden und sieht man dann hoffentlich auch im Jagdeinsatz.

Wobei man von außen nur die Ergebnisse der Entwicklung (die natürlich von weiteren Faktoren abhängig ist) und nicht die Ursachen sieht.

Bezüglich der Ursachen und daraus resultierenden Verhaltens möchte ich Ihnen zwei Beispiele anführen.

1. Ursache: Umweltfaktor Mensch, der **nicht sachgemäß** auf die Entwicklung des Jagdhundes einwirkt.

Ein Welpenerwerber nennt voller Stolz einen KIM-Welpen sein eigen. Er sieht, dass der Welpen gern seinem großen Bewegungsdrang nachkommen möchte. Deshalb lässt er ihn häufig und herzlich an der Reizangel arbeiten (das wird schließlich von vielen Experten empfohlen). Hier kann der Welpen sich ordentlich austoben und bei diversen Hetzspielen Beute machen.

Außerdem denkt sich der Welpenerwerber: Tue ich doch meinem kleinen Racker etwas Gutes und gehe mit ihm in die Welpenspielstunde. Da können sich die Kleinen unter ihresgleichen so richtig austoben und spielen (Der Welpenerwerber meint es wirklich nur gut mit dem Kleinen.).

Sie ahnen bestimmt schon, worauf ich hinaus will. Wir haben hier einen kleinen Vorstehhund am Strick mit dem man (als Jäger) einmal zusammen Beute machen will und nicht irgendeinen durchgedrehten Fernaufklärer, der nur für sich jagt und evtl. Rehe hetzt.

Obige, nicht sachgemäßen Umwelteinflüsse (unsachgemäßes Arbeiten an der Reizangel, unkontrollierte Welpenspielgruppe) führen bei einem passionierten Welpen mit großer Wahrscheinlichkeit dazu, dass sich der Schwellenwert bzgl. des Beutetriebes verschiebt und sich somit bei kleinsten Beute-Reizen kaum noch

kontrollieren lässt. Die Bezugsperson Mensch wird dem Welpen unwichtig und mit dem Vorstehen z.B. klappt es auch immer weniger bzw. muss wieder aufwendig gelernt werden.

Stellen Sie sich solch einen Hund einmal später bei einem Wasserübungstag vor. Der Hund soll frei abgelegt am Ufer den anderen Hunden bei der Arbeit zusehen und zwar so lange, bis er an der Reihe ist ...

Unruhe und Unkonzentriertheit sind die Folge. Das Wesen unseres Probanden würde nun schon erste Makel aufweisen (allerdings nicht aufgrund seiner genetischen Veranlagung, sondern wegen seiner fehlgeleiteten Umwelt).

Falls das zu vermeidende Fehlverhalten nicht korrigiert wird, fällt man mit solch einem Hund nur negativ auf und wird auch Probleme in der Ausbildung bekommen, was sich wiederum negativ z.B. auf einer VGP und im Jagdalltag zeigt. Für das Fehlverhalten ist der Hundeführer verantwortlich. Er hat im Welpenalter entsprechende Rahmenbedingungen also Umweltfaktoren, geschaffen (s.o.). Somit bleibt Kleinaldo später beim Entenstrich eben bei Mama und das Band zwischen Hund und Hundeführer wird auf diese Art und Weise immer lockerer. Nur das kann es ja nicht sein!

Anmerkung:

Nun habe ich diese Situation bewusst überzeichnet dargestellt, um die Leser zu sensibilisieren. Natürlich ist die Reizangel ein wunderbares Hilfsmittel zur Hundeausbildung. Mit ihr kann man hervorragend das Vorstehen, das Beutemachen und den Gehorsam einüben. Allerdings sollte man dieses Hilfsmittel auch richtig zum Einsatz bringen. Genauso verhält es sich mit den Welpenspielstunden. Hier kommen ja nicht nur „Raufer“ – sondern z.T. ganz wunderbar sozialisierte Hunde hervor. Allerdings ist auch hier eine vernünftige Balance gefragt, die man leider nur zu oft vermisst (auch in angeblich professionellen Hundeschulen).

Bevor ich zum zweiten Beispiel komme, bei dem es um die Instinktsicherheit geht, möchte ich dazu noch Allgemeines vorausschicken.

Oben habe ich darauf verwiesen, dass ein wesensfester Hund u.a. instinktsicher sein sollte, d.h., **je instinktsicherer er ist, desto mehr ruht er in sich.**

Betrachten wir an dieser Stelle einmal den Wolf als Urvater unserer heutigen Rassehunde. Solch ein Wildtier ist der Inbegriff von Instinktsicherheit. Ein Wolf weiß, was zu tun ist, um zu überleben. Er lässt sich von seinen Instinkten leiten. Nun sind wir mit unserem Kleinen Münsterländer als einen Universaljagdgebrauchshund noch recht nah beim Wolf im Vergleich zu anderen Hunderassen (chinesischer Nackthund, Mops ... oder andere Fiffies). Diese Instinktsicherheit gilt es zu wahren – auch wenn es selbst innerhalb der Rasse der KIM Unterschiede gibt.

2. Beispiel: Instinktsicherheit

Wir befinden uns auf einer HZP (Zuchtprüfung) im Fach Federwildschleppe. Der Hund arbeitet die Schleppe korrekt, nimmt das Stück am Schleppende zügig auf und trägt es seinem Hundeführer zu. Auf dem Rückweg kommt in direkter Verlängerung (aus Sicht des Hundes) auf einem Feldweg ein Traktor mit Anhänger (auf dem sich viele Kinder befinden, da eines der Kinder des Landwirtes Geburtstag feiert) mit hoher Geschwindigkeit gefahren und bleibt hinter dem wartenden Hundeführer stehen. (Eine Richterkorona, am besten mit großen Mänteln und Hüten gelehrt, hätte stattdessen auch gereicht.)

Was macht nun der junge instinktsichere Hund, der sich ca. 70–80m vor seinem Herrchen befindet? Mit großer Wahrscheinlichkeit bringt er die Beute in Sicherheit – falls er die Möglichkeit hat. Wenn es sich dazu noch um eine Hündin handelt, die sich in einer prämenstruellen Phase befindet (oder danach), wo die Hormone eine junge Hündin z.T. fernsteuern, steigt die Wahrscheinlichkeit des „Beute-in-Sicherheit-bringen“ nochmals. Ich kann gar nicht verstehen, warum z.Zt. die Nachfrage nach Hündinnen so groß ist?

Wie ist nun ein solches Verhalten zu bewerten? Aus verhaltensbiologischer Sicht – als völlig

normal und wünschenswert (die Welpen werden bei solch einer Hündin eher nicht verhungern und werden sich prächtig entwickeln). Aus prüfungstechnischer Sicht sollte hier eine Ersatzschleppe (wegen der äußeren Einwirkung) erfolgen. Sachkenntnis gepaart mit einer vernünftigen Beobachtungsgabe seitens der Richter vorausgesetzt.

Ein instinktsicherer und damit wesensfester Hund wird ihnen nicht nur als Zuchthündin (Brutsorgeverhalten) viel Freude bereiten... Solch ein Hund wird - bei sachgemäßer Prägung - sich mit Artgenossen vertragen, auf Unterwerfungssignale richtig reagieren und später auch vernünftig jagen. Ob es sich um das ruhige Abwürgen von Raubwild (und nicht um ein nervöses Herumkläffen mit anschließenden Weichkauen) handelt, das Finden und Festmachen von Wild oder das Sich-nicht-unnötig-in-Gefahr-bringen z.B. bei der Sauenjagd handelt. Der instinktsichere und wesensfeste Hund wird sich auch bei der Schweißarbeit als verlässlicher Kamerad erweisen. Da solch ein Hund mehr in sich ruht und somit konzentrierter der Fährte folgt mit in Aussicht gestelltem Beutemachen (Instinkt)....

Kommen wir noch einmal auf die oben genannten JGHV-Prüfungen zurück.

Denn hier gibt es einen interessanten Querverweis zu dem Artikel über die Epigenetik von J. Mette aus dessen Quintessenz man die **VGP als Meisterprüfung** für einen Jagdhund nicht aus den Augen verlieren darf. Im Gegenteil! Bevor ich diesen Zusammenhang näher erläutere, müssen noch kurz die Begriffe Epigenetik und Umwelt ins Gedächtnis geholt werden.

Epigenetik bedeutet ja so viel, dass die Umwelt als Schalter der Gene zu verstehen ist. Schaut man sich z.B. ein eineiiges Zwillingsspaar an, die ein identisches Erbgut besitzen: Im Laufe ihres Lebens (beide haben unterschiedliche Berufe, haben ihre eigenen Familien, der eine Zwilling lebt ein glücklicheres Leben als der andere – sind also unterschiedlichen Umweltfaktoren ausgesetzt) ändert sich das Genaktivi-

tätismuster der eineiigen Zwillinge mit dem Alter immer mehr. Die Gene sind in unterschiedlichen Bereichen des Erbgutes aktiviert oder auch nicht. Das kann man heute sichtbar machen. Was da molekularbiologisch dahintersteckt, soll uns hier nicht weiter interessieren.

Unter dem Begriff **Umwelt** versteht man nun alles (Stress mit verbundener Hormonausschüttung, Medikamente, Reize, die ein bestimmtes Verhalten auslösen, usw.), was auf uns und unsere Hunde einwirkt – die Gesamtheit von biotischen (alles was lebt) und abiotischen (alles was nicht lebt) Umweltfaktoren.

Kommen wir zurück zur VGP.

Wenn nun ein **ordentlich geprägter und eingejagter Hund eine VGP besteht** (hierfür fand eine monatelange Übungs- und Vorbereitungszeit statt), kann man heute weitestgehend davon ausgehen, **dass bei solch einem Hund die gewünschten Gene aktiviert wurden und diese Genaktivitätsmuster auch an seine Nachkommen weiter gegeben** werden.

Das Zuchtziel wäre also erreicht (§1. Zuchtziel: *Die Zucht des Kleinen Münsterländers zielt darauf, dem Jäger einen **vielseitigen Jagdgebrauchshund in Feld, Wald und Wasser zur Verfügung zu stellen. Sein stabiles Wesen, ... s.o.)***

Die VGP als eine sehr anstrengende und auf die gewünschte Vielfältigkeit (und damit Wahrung der Intelligenz der Rasse KIM) ausgelegte Prüfung bedeutet natürlich Stress für das Gespann. Ein wesensfester Hund kommt i.d.R. mit solch einer Situation besser zurecht. Somit ist unsere Meisterprüfung (VGP) auch eine Ausleseprüfung. Überspitzt könnte man also eine **VGP als Wesenstest** ansehen (Verhalten auf dem Stand, viele verschiedene zu bewältigende Fächer usw...). Der kritische Leser wird nun vielleicht anmerken wollen, dass die VGP als Leistungsprüfung deklariert ist. Diese Leistung kann aber nur ein Hund erbringen, der aufgrund seiner Anlagen und dem daraus resultierenden Wesen (bei entsprechender Förderung)

dazu in der Lage ist. Somit kann man die Verbandsgebrauchsprüfung durchaus als einen umfangreichen Wesenstest betrachten. Darüber sollte man einmal nachdenken.

Wenn sich solch ein Hund auch in der Jagdpraxis bewährt und mit seiner Umwelt gut zurechtkommt (hier kommt wieder die geforderte Ehrlichkeit unseres Verbandszuchtwartes Herrn Westermann ins Spiel), stünde einem Zuchteinsatz - bei Erfüllung aller anderen Zuchtauglichkeitskriterien - nichts mehr im Wege.

Denn wenn man sich an dieser Stelle an die Genaktivitätsmuster der oben beschriebenen eineiigen Zwillinge erinnert, muss man nun ganz klar feststellen, dass ein **VGP-Hund** (umfangreiche Vorbereitung, Durchführung, Stress, hohes Maß an Vielseitigkeit und Bestehen) und **im ständigen Jagdeinsatz stehend, der Wertvollere für die Zucht ist, weil** bei ihm entsprechende **Vielseitigkeits- und Wesensfestigkeitsgene aktiviert wurden und weiter vererbt** werden können. Mozart hätte sich auch nicht zu einem Genie entwickelt, wenn er nicht aus einer Musikerfamilie stammen würde und eine entsprechende Frühförderung erhalten hätte.

Nun brauchen wir keine Genies – Meisterhunde bzw. Schweißgeprüfte Hunde reichen uns, mit denen wir in Jägerkreisen und darüber hinaus positiv auffallen. Eine bessere Werbung für unsere Kleinen Münsterländer Vorstehhunde kann man sich kaum vorstellen.

Leider muss man aber feststellen, dass immer weniger Zuchthunde (jüngeren Datums und vor allem Hündinnen) die VGP als Meisterprüfung absolvieren.

Über mögliche Ursachen kann man nur spekulieren. Vielleicht liegt es am sogenannten Markt und den Welpenerwerbern ist es egal, welche Prüfungen die Elterntiere absolviert haben. Bezügliche der Welpenpreise gibt es wohl kaum Unterschiede.

Ich möchte aber an dieser Stelle den Hundeführern Mut zusprechen, sich der VGP zu stellen und ihre Hunde durchzuarbeiten. Es lohnt sich – in jeglicher Hinsicht.

Aus züchterischer Sicht wäre es wünschenswert, dass die eingesetzten Zuchttiere beide die VGP bestanden haben (= Maximalziel).

Als Minimalziel sollte man vielleicht die Besitzer künftiger Zuchthunde dazu nötigen, indem mindestens ein Hund bei einer Verpaarung eine bestandene VGP (+ HN oder LZ „S“) als Zucht Voraussetzung haben muss. Das entspräche dann einer Normalzucht, die immer als Zucht aus leistungsgeprüften Hunden angepriesen wird. Der Anreiz der Auslese zucht, bei der beide Eltern die VGP und einen HN (oder LZ „S“) haben müssen, ist evtl. nicht Motivation genug oder scheitert vielleicht an dem Nichterfüllen des einen oder anderen Zuchtwertes (Schulterhöhe, Laut ...).

Schlusswort: Warum habe ich diesen Artikel geschrieben? Die Hauptmotivation lag darin begründet, die Freunde des Kleinen Münsterländers bezüglich dieser Thematik zu sensibilisieren und evtl. neue Denkanstöße zu geben, die vielleicht die eigene Beobachtungsgabe schärfen. Schließlich sind wir es irgendwie auch unseren treuen Weggefährten schuldig, dass man sich über das Wesen des Hundes verständigt und die Vielseitigkeit bewahrt. Man kann einen KIM durchaus spezialisieren (z.B. auf Schweiß und als anerkannter Nachsuchenfürher genau mit diesem Hund auch Niederwild jagen).

Mir ist übrigens auch sehr bewusst, dass meine Ausführungen keineswegs vollständig sind und es unter der Leserschaft viele gibt, die von Wesen und Zucht viel mehr verstehen als ich (schon allein der Erfahrung wegen).

Aber vielleicht motivieren meine Zeilen den ein oder anderen, persönliche Erfahrungen bezüglich dieses wichtigen Themas mitzuteilen. Ich fände es sehr schön und vor allem würde es der Zucht unserer Kleinen Münsterländers dienen.

Falls sich jemand bezüglich dieser Thematik fortbilden möchte, kann ich Ihnen u.a. Heinz Weidt (einen Pionier der Verhaltensbiologie des

Hundes und Begründer der Welpenspieltage) empfehlen. Er hat schon vor Jahrzehnten empirisch den Zusammenhang zwischen dem Einfluss der Umwelt auf das Erbgut des Hundes (heute: Epigentik) hergestellt (siehe „Der Hund mit dem wir leben: Verhalten und Wesen“) und hat u.a. eine Abhandlung über die Lernbiologie des Hundes veröffentlicht (veranstaltet inzwischen auch Seminare in Deutschland mit seinem Team). Weiterhin empfehlenswert ist „Ein guter Start ins Hundeleben“ von Ganloßer/Krivy. Dabei handelt es sich um einen verhaltensbiologischen Ratgeber für Züchter und Welpenbesitzer.

Und wer als Züchter oder Freund des Kleinen Münsterländers „Heidewachtel“ von Edmund Löns noch nicht kennt, der sollte es unbedingt lesen. Denn hier spürt man direkt, mit wie viel Herzblut der KIM früher gezüchtet und mit ihm gejagt wurde.

Für Ihr aufmerksames Lesen bedanke ich mich und wünsche Ihnen viel Freude mit Ihrem Kleinen Münsterländer.

Mit Waidmannheil

André Hentze (AK 3, Öffentlichkeitsarbeit)

SIND MÄDELS WIRKLICH BESSER?

Na, klar sind sie das. Während der Jäger auf Hochsitzen friert oder bei anderen jagdlichen Strapazen leidet, wie es ja nun mal eine echte „Leiden“schaft verlangt, richtet die Frau das Haus gemütlich her, wärmt den Ofen und bereitet ein gutes Essen, um den Waidmann gebührend zu pflegen, der die Familie mit köstlichem Wildbret versorgt.



Wenn die Frau selbst auch auf die Jagd geht, wird ihre Rolle in den seltensten Fällen vom Manne ausgefüllt, vielmehr erledigt sie beide Anforderungen gleichsam spielend und fast unmerklich und wird daher allseits vom männlichen Geschlecht geschätzt.

Kleinere Defizite wie Verständigungs- und Kommunikationsbarrieren zwischen Mann und Frau werden in Kauf genommen für das große Ganze, was eine Frau im Zusammenleben leistet.

Deswegen ist es nachvollziehbar, daß sich Jäger mit einem Weibchen umgeben, welches das Leben an vielen Stellen angenehmer macht, obwohl jeder Mann und jede Frau sicher schon einmal heimlich gedacht haben: Männer und Frauen passen eigentlich nicht zusammen... Aber wie ist das bei der Auswahl des Jagdhundes?

Warum eine Hündin? Warum kein Rüde?

Was kann eine Hündin, was ein Rüde nicht kann? Bereitet sie das Abendessen? Wärmt sie das Haus und wäscht sie die Wäsche?

Nein, sie liegt vorm Ofen, läßt sich ab und zu einen Napf Hundefutter servieren und wartet sehnsüchtig auf den nächsten Ausflug ins Revier.

Das alles tut der Rüde auch. Nicht mehr und nicht weniger.

Ebenso wie bei Menschengamen nimmt der Jäger sogar ein wenig Zickigkeit und Unpäßlichkeit in Kauf, Stimmungsschwankungen und andere Allüren. Aber was bekommt er als Gegenwert? Mehr als von einem Rüden, soviel mehr, daß er felsenfest nur eine Hündin möchte und sonst nichts? Das verwundert, ließ mich nachdenken und diesen Artikel schreiben. Denn ich war auch ein solcher: „Nur-Hündinnen-Verfechter“. Bis ich mir die Herren der Rasse genauer ansah und ihnen durch zufällige Umstände näher kam.

Was waren meine Vorurteile? Hündinnen sind leichtführiger. Stimmt so nicht. Wer schon einmal eine richtige Kopfhündin sein eigen nennen durfte weiß, wieviel Widerstand in einer Hündin stecken kann. Auf der anderen Seite gibt es leichtführige Rüden, die man nur scharf ansehen braucht, um ihres Gehorsams sicher zu sein.





Hündinnen sind anhänglicher. Stimmt so auch nicht. Alle die das glauben, sollten es dringend einmal mit einem anhänglichen Rüden zu tun bekommen. Die Anhänglichkeit von Hündinnen variiert ebenso wie die von Rüden von Individuum zu Individuum. Die Frage der Anhänglichkeit läßt sich, ebenso wie das erstgenannte Vorurteil, wohl eher über die Mentalität des jeweiligen Hundes definieren.

Mehr Gründe gab es nicht, denn der „Nachteil“ eines Rüden, daß er die Eigenschaft besitzt, ab und zu einmal sein Bein zu heben, was sich in gewissem Rahmen sicherlich erzieherisch lösen läßt, wird durch Hündinnen-spezifische Nachteile dieser Art mehr als wettgemacht.

Wenn ich im Laufe der Zeit, in der ich mit Kleinen Münsterländern zu tun habe, einmal einen sogenannten „Favoriten“ hatte, so war das stets ein Rüde. Nein, ich nenne meine Favoriten in Rücksicht auf all die tollen Rüden, die ich gar nicht kenne, nicht. Aber ich kenne einige, die ich bei meiner ersten Begegnung am liebsten mitgenommen hätte. Sie hatten Ausstrahlung, waren stark und anhänglich zugleich.

Eine Favorit-Hündin habe ich (außer natürlich meiner eigenen) nicht.

Einmal wollte der Zufall, daß ich einen kleinen Rüden länger als erwartet bei mir hatte und ihm natürlich neben der normalen Erziehung alle erdenkliche jagdliche Prägung mitgeben wollte. Wir arbeiteten 4 Wochen zusammen, dann war ein perfektes Zu Hause für ihn gefunden und wir mußten uns trennen.

Mein erster Rüde und ich erlebte eine wunderschöne Zeit mit diesem kleinen Kerl, der das war, was ich ja nie wollte: ein Rüde.

Seit dieser Zeit ist nun endgültig meine Zuneigung auf die andere Seite gewechselt und wenn ich eines Tages keine Zuchtambitionen mehr haben sollte, kommen für mich nur noch Rüden in Frage.

Da sich in vielen Familien auch die Frau um den Jagdhund kümmert, könnte es von dieser Seite Vorbehalte und Autoritätsängste geben. Die kann ich zerstreuen, denn der Natur folgend, wird sich der Rüde der Frau gegenüber besonders anhänglich zeigen und diese wird bei entsprechender Konsequenz und Führung keinen Unterschied zwischen den Geschlechtern feststellen.

Ich stelle also als völlig neutraler, unparteiischer Beobachter :) fest: natürlich sind Mädels besser (bei den Menschen). Bei den Hunden wäre mein Urteil ein anderes und es ist doch zumindest einmal nachdenkenswert, warum die tollen Rüden unserer Rasse von so vielen Welpenerwerbern mit Argwohn betrachtet werden.

Mein Slogan für die neue Welpensaison: Mehr Mut zum Rüden!

Anke Meyer,

Tranulökarnas-Kleiner-Münsterländer

www.tranulökarnas-kleiner-muensterländer.com

LG ANHALT – SACHSEN – THÜRINGEN

Zugänge:

Danner Günther, Hauptstr. 29, 07580 Reust
Eisenmann Harald, Gartenstr. 6, 06749 Bitterfeld
Heise Bernd, Karnstedtstr. 3, 06567 Bad Frankenhausen
Klautzsch Silvio, Oesteritz Nr.: 16, 06905 Bad Schmiedeberg
Schöne Jens, Hofeweg 3, 01936 Königsbrück
Wolf Alexander, Jonsdorfer Str. 2, 04207 Leipzig

LG BERLIN – BRANDENBURG

Zugänge:

Bert Jürgen, Krampasplatz 4 b, 14199 Berlin
Rüdinger Klaus, Geschw.-Scholl-Str. 61, 15537 Gosen-Neuzittau
Teichgräber Utz, Märkische Heide 2, 14532

LG HAMBURG

Zugänge:

Eggers Stefan, Boostedter Str. 393, 24539 Neumünster
Schröder Jens, Hauerweg 18, 17036 Neubrandenburg
Swidlowski Jeannette, Schaumnns Kamp 19, 21465 Reinbek
Todesfall:
Malutzki Dieter, Pampriner Str., 19246 Zarentin am Schaalsee

LG HANNOVER – BRAUNSCHWEIG

Ausschluss:

Goldmann Günter, In der Hasenheide 11, 31535 Neustadt
Wilms Matthias, Alte Dorfstraße 42, 39539 Jederitz

Zugänge:

Ahlers Henning, Mühleneck 7, 24616 Brokstedt
Günther Benjamin, Schmiedestr. 5, 28870 Ottersberg
Heumann Joerg, Am Osterbeck 7A, 38154 Königslutter
Jongmans Hauke, Wettenbostel Nr. 4, 29565 Wriedel
Korte Friedrich, Bergstraße 19, 31547 Rehurg-Loccum
Matthiesen Hans-Werner, Kolpingstr. 9, 31177 Borsum
Müller Armin, Westerberg 17, 38173 Sickinge
Othmer Hans Georg, Hindenburgstr. 10, 31195 Lamspringe
Ottleben Jens, Hildesheimer Str. 11, 31079 Adenstedt
Puvogel Carsten, Landstr. 13, 28870 Fischerhude
Schladitz Dieter, Redingskamp 117 a, 22523 Hamburg
Sievert Lars, Gladebergsweg 14, 37181 Hardeggen
Trautmann Frank, Ribemontstr. 15a, 38268 Lengede
Vieweger Lutz, Schlesiering 23, 38154 Königslutter OT Lehm
Wellhausen Stefan, Am Kirchberg 1, 37170 Uslar

Todesfall:

Bartsch Peter, Harxbuettelerstr. 10, 38110 Braunschweig

LG HESSEN

Zugänge:

Willer Erich, Am Heidelberg 10, 34613 Schwalmstadt
Schläper Hendrik, Ulmenweg 9, 34311 Naumburg

LG NORDBAYERN

Ausschlüsse:

Endres Sonja, Vogtsbergstraße 48, 90453 Nürnberg
Holder Dr. Jörg, Im Wiesengrund 13, 61479 Glashütten

Zugänge:

Kopp Herbert, Königsteinerstr. 2, 92281 Königstein OT Kürnberg
Hebig Michael, Max-Dauthendey-Str.4, 97072 Würzburg
Wiegner Friedrich, Welchenholzer Straße 3, 91634 Wilburgstetten
Vogt Jochen, Steigerwaldstraße 5, 97478 Oberschwappach
Franke Bernhard, Igelweg 10, 91154 Roth

Todesfall:

Schwab Hans, Südtiroler Str. 5, 92224 Amberg

OSNARBRÜCK

Zugänge:

Borcherding Nils, Gartenweg 2, 31867 Lauenau-Feggendorf
Wessel Jürgen, Loofkamp 1, 49716 Meppen

LG SAAR – RHEIN – PFALZ

Zugänge:

Etzberger Günter, Hollandstr. 11, 67127 Rödersheim-Gronau
Metallinos Elewa, Flurstr.4, 55758 Schmidthachenbach
Grethen Mario, Mondorferstr. 39, L-5421 Erpeldange/Bous
Defort Uwe, Untergasse 23, 67586 Hillesheim/Rhh
Wurz Dieter, Staffelhofer Weg 10, 66989 Petersberg

Todesfall:

Engel Willi, Römerstr. 95, 54332 Wasserlief

LG SCHLESWIG-HOLSTEIN

Zugänge:

Haltunen Petri, Sumiaisraitti, FI-Sumiainen
Jensen Sönke, Grüner Winkel 6, 24972 Steinbergkirche
Schwien Ulrich, Kletkamp 16, 24327 Kletkamp
Damm Dietmar, Schulstraße 2, 24623 Großbenaspe
Holdt Jakob, Goldbaekparken 58A, DK-6000 Kolding
Möller Jensen, Egon, Rovtsvej 11, DK-6094 Hejls
Naumann Dirk, Rathjensdorferweg 21, 24306 Plön
Nissen Marten, Böelwesterfeld 11, 24401 Böel
Schwarz Kai-Uwe, Drosselweg 25, 24539 Neumünster
Sönichsen Hark, Stenderup 12, 24395 Gelting
Uckermann Dirk, Oster-Tresker 11, 25980 Tinnum

LG SCHWABEN

Zugänge:

Del Simone Danilo, Büsl da la Nina 17, CH-7503 Samedan
Lampe Joachim, Untere Gasse 21, 72419 Neufra/ Hohenzollern
Dettweiler Jens, Mittlere Str. 11, 71287 Weissach
Dettlaff-Florek Benjamin, Konrad-Adenauer Str. 2, 88471 Laupheim
Kühne Hannah, Nattenhauser Str. 16, 86489 Deisenhausen
Baier Thomas, Kornhalde 16, 89195 Staig
Ohm Carsten, Einsteinstr. 3, 89188 Merklingen
Fröhler Jürgen, Peterswörtherstr. 32, 89423 Gundelfingen
Podolak-Bornhauser Georg K., Bielweg 19, CH-2554 Meisinsberg

LG SÜDBAYERN

Ausschluss:

Thanei, Konrad, Matsch, I, 39024, Mals/Südtirol

Zugänge:

Söhl, Roland, Hausener Str. 20a, 86504, Merching-Steinach
Miedl Stefan, Karl-Schaeffler-Str. 1, 84375 Kirchdorf am Inn

Todesfall:

Issing Stephan, Joseph-Haas-Weg 19 b, 81243 München

LG WATERKANT

Zugänge:

Buß Melanie, Kleinheider Weg 4, 26532 Großheide
Heck Peter, Bohlkensä Kamp 8, 26188 Friedrichsfehn
Bussmann Josef, Finkenstr. 3, 49377 Vechta
Barlage Heinrich, Bahlerstraße 46, 49413 Dinklage
Böckmann Stefan, Postdamm 3, 49688 Lastrup

LG WESTFALEN – LIPPE

Zugänge:

Ausbüttel Jan, Hugo-Porkstr. 5, 44141 Dortmund
Schwinhorst Hubert, Püning 9, 48351 Everswinkel
Dämmer Andreas, Mellauer Str. 5, 59320 Ennigerloh
Ahlemeyer Markus, Körling 8, 33039 Wieheim-Entrup

MITGLIEDERBEWEGUNGEN

LG WÜRTTEMBERG – HOHENLOHE

Zugänge:

Stock Helmut, Vogelherdweg 30, 87527 Sonthofen
Kessel Werner, Kanalstr.32, 73614 Schorndorf

Krückhans Ulrich, Kirchhäuser Weg 52, 74252 Massenbach-
hausen
Zwück Siegm, Hornsteinerstr. 15, 72511 Bingen
Foschiatti Katrin, Ulmenweg 11/1, 73660 Urbach

VERSCHIEDENES

Tischoffscher Mondhelligkeitskalender für Jäger – Februar/März 2015

Beschrift: 51 Grad nördliche Breite, 10 Grad östliche Länge, Nähe Eisenach (Uhrzeit in MEZ)

Nacht vom ... zum ...	Ende Büchsenlicht	19:00	20:00	21:00	22:00	23:00	00:00	01:00	02:00	03:00	04:00	05:00	06:00	Anfang Büchsenlicht
Mo/Di 23./24.02.	18:23	2,0	1,7	1,3	0,9	0,4								6:42
Di/Mi 24./25.02.	18:25	3,0	2,8	2,4	1,9	1,3	0,6							6:40
Mi/Do 25./26.02.	18:26	4,1	3,9	3,6	3,0	2,4	1,6	0,8	0,1					6:38
Do/Fr 26./27.02.	18:28	5,1	5,0	4,8	4,3	3,6	2,8	1,9	0,9					6:36
Fr/Sa 27./28.02.	18:30	5,7	5,9	5,8	5,5	4,8	4,0	3,0	2,0	0,9				6:34
Sa/So 28.02./01.03.	18:32	6,0	6,4	6,6	6,4	5,9	5,2	4,2	3,1	1,9	0,6			6:32
So/Mo 01./02.03.	18:33	5,8	6,5	6,9	7,0	6,8	6,2	5,3	4,1	2,9	1,5	0,2		6:30
Mo/Di 02./03.03.	18:35	5,2	6,2	6,9	7,2	7,2	6,8	6,1	5,1	3,8	2,4	0,9		6:28
Di/Mi 03./04.03.	18:37	4,2	5,4	6,4	7,0	7,3	7,1	6,6	5,8	4,6	3,2	1,7	0,2	6:26
Mi/Do 04./05.03.	18:38	2,8	4,2	5,4	6,3	6,9	7,0	6,8	6,1	5,1	3,9	2,4	0,8	6:24
Do/Fr 05./06.03.	18:40	1,3	2,8	4,2	5,3	6,1	6,5	6,6	6,2	5,4	4,3	3,0	1,4	6:22
Fr/Sa 06./07.03.	18:42		1,2	2,7	4,0	5,0	5,7	6,0	5,9	5,4	4,5	3,4	2,0	6:19
Sa/So 07./08.03.	18:43			1,1	2,5	3,7	4,6	5,1	5,3	5,1	4,5	3,6	2,4	6:17
So/Mo 08./09.03.	18:45				1,0	2,2	3,3	4,0	4,4	4,5	4,2	3,6	2,6	6:15
Mo/Di 09./10.03.	18:47					0,8	1,9	2,8	3,4	3,7	3,7	3,4	2,7	6:13
Di/Mi 10./11.03.	18:48						0,6	1,6	2,3	2,8	3,0	3,0	2,6	6:11
Mi/Do 11./12.03.	18:50							0,5	1,3	1,9	2,3	2,4	2,3	6:09

Was sagen die Lichtwerte?

Lichtwert Helligkeitsmerkmale

0,0 – 3,5 Unzureichendes bis schwaches Mondlicht: Wildkörper nur schwer erkennbar. Ansprechen des Wildes und Zielerfassung (Zieloptik) nicht möglich oder problematisch.

3,5 – 5,5 Bedingt brauchbares bis ausreichendes Mondlicht: Konturen der Wildkörper erkennbar. Grobes Ansprechen des Wildes nach Art und Größe möglich. Zielerfassung weitgehend problemfrei.

5,5 – 7,5 Helles Mondlicht: Befriedigende bis gute Sicht. Konturen des Wildes klar hervorretend. Sicheres Ansprechen gewährleistet. Zielerfassung problemfrei.

ab 7,5 Außerordentlich hell: Hervorragende Sicht, auch in die Weite. Mondlicht durchdringt geschlossene Wolkendecken. Differenziertes Ansprechen des Wildes möglich. Zielerfassung absolut problemfrei.

Neumond	Erstes Viertel		Vollmond		Letztes Viertel	
19.02.15 00:47	25.02.15	18:14	05.03.15	19:05	13.03.15	18:48
20.03.15 10:36						
Tiefste Kulmination			Höchste Kulmination			
14.02.15 08:07	14.03.15	06:52	27.02.15	20:04	26.03.15	17:58

Sonne und Mond im Februar/März

Die Zeiten der Auf- und Untergänge von Sonne und Mond gelten genau für einen Ort nahe Eisenach unter 51 Grad nördlicher Breite und 10 Grad östlicher Länge. Ungefähr richtig sind diese Zeiten in einem Umkreis von etwa 100 Kilometern.

Datum	Sonnenzeiten		Büchsenlicht		Mondzeiten			
	Aufgang	Untergang	Anfang	Ende	Aufgang	Kulmination	Untergang	
19.02. Do ●	7:26	17:43	6:52	18:16	7:21	12:57	18:44	0%
20.02. Fr	7:24	17:45	6:50	18:18	7:52	13:53	20:06	1%
21.02. Sa	7:22	17:46	6:48	18:20	8:23	14:48	21:27	6%
22.02. So	7:20	17:48	6:46	18:21	8:54	15:43	22:44	12%
23.02. Mo	7:18	17:50	6:44	18:23	9:26	16:37	23:58	21%
24.02. Di	7:16	17:52	6:42	18:25	10:01	17:30	-	31%
25.02. Mi ☽	7:14	17:53	6:40	18:26	10:40	18:22	1:07	42%
26.02. Do	7:12	17:55	6:38	18:28	11:24	19:14	2:10	52%
27.02. Fr	7:10	17:57	6:36	18:30	12:13	20:04	3:06	62%
28.02. Sa	7:08	17:59	6:34	18:32	13:06	20:54	3:54	72%
01.03. So	7:06	18:00	6:32	18:33	14:03	21:41	4:35	80%
02.03. Mo	7:03	18:02	6:30	18:35	15:03	22:27	5:11	87%
03.03. Di	7:01	18:04	6:28	18:37	16:04	23:12	5:42	93%
04.03. Mi	6:59	18:05	6:26	18:38	17:05	23:55	6:09	97%
05.03. Do ☉	6:57	18:07	6:24	18:40	18:07	-	6:34	99%
06.03. Fr	6:55	18:09	6:22	18:42	19:09	0:38	6:58	100%
07.03. Sa	6:53	18:10	6:19	18:43	20:11	1:20	7:21	99%
08.03. So	6:50	18:12	6:17	18:45	21:14	2:03	7:45	96%
09.03. Mo	6:48	18:14	6:15	18:47	22:17	2:46	8:10	91%
10.03. Di	6:46	18:15	6:13	18:48	23:20	3:31	8:38	85%
11.03. Mi	6:44	18:17	6:11	18:50	-	4:18	9:10	77%
12.03. Do	6:41	18:19	6:09	18:52	0:22	5:07	9:48	69%
13.03. Fr ☾	6:39	18:20	6:06	18:54	1:23	5:58	10:32	59%
14.03. Sa	6:37	18:22	6:04	18:55	2:19	6:52	11:25	48%
15.03. So	6:35	18:24	6:02	18:57	3:11	7:47	12:27	37%
16.03. Mo	6:32	18:26	6:00	18:59	3:57	8:44	13:37	27%
17.03. Di	6:30	18:27	5:58	19:00	4:37	9:41	14:52	17%
18.03. Mi	6:28	18:29	5:56	19:02	5:14	10:38	16:12	9%
19.03. Do	6:26	18:31	5:53	19:04	5:47	11:34	17:34	3%
20.03. Fr ●	6:24	18:32	5:51	19:05	6:18	12:30	18:55	0%

☉ = Vollmond ☽ = abnehmender Mond ● = Neumond ☽ = zunehmender Mond

Anmerkungen zum Mond im Februar/März

Vom Rückgang der Mondhelligkeit infolge des Auftretens der Kleinen Mondwende im Jahr 2015 ist auch die vorliegende Mondperiode betroffen. Gab es Anfang März 2006 noch sechs helle Stunden mit Mondhelligkeiten über 7,5 Lichtwerten, so reicht hier nicht einmal der Spitzenwert von 7,3 an die dritte Stufe der Lichtwertskala heran.

Dieser Spitzenwert tritt am 3.3. gegen 23 Uhr auf. Der Mond befindet sich zu dieser Zeit als satter zunehmender Halbmond auf dem Entwicklungsweg zur vollen Phase, die er aber erst zwei Tage später am 5.3. durchläuft. Damit hat die Mondscheibe schon fast die runde Gestalt des Vollmonds angenommen. Leider reicht die Steighöhe nicht für bessere Werte. Sie beträgt fünf Tage nach der höchsten Kulmination etwa 48 Grad.

Trotz allem bietet die Mondperiode eine statische Zahl heller und mittel-heller Stunden, mit denen der Ansitzjäger etwas anfangen kann.

So gibt es in der Zeit vom 25.2. bis zum 3.3. sieben Abende, an denen ein lichtstarker Halbmond nach dem Ende des Büchsenlichtes den Jäger vor Ort erwartet. Er strahlt sein Licht aus höchster Position ab und sorgt für eine Vielzahl von Mondstunden, die sich von Nacht zu Nacht mehr in Richtung Mitternacht und später auch darüber hinaus ausdehnen.

Wenn dann am 5.3. der Vollmond in Erscheinung tritt, ist die absinkende Höhenentwicklung der Mondbahn bereits bei 41 Grad angekommen, was keine besseren Helligkeiten schaffen kann als gute 6,5 Lichtwerte. Leider beginnen zu dieser Zeit die Verspätungen der Mondaufgänge wirksam zu werden, durch die alle restlichen Stunden mit annehmbarer Helligkeit schwerpunktmäßig in die zweite Nachthälfte verschieben werden. Jagdliche Aktivitäten nach Mitternacht sind bei Jägern verständlicherweise nicht sonderlich beliebt.

Wer aber zu dieser Zeit die nächtliche Jagd nicht scheut, hätte bis zum 8.3. noch vier weitere Tage Gelegenheit, in der zweiten Nachthälfte Ansätze durchzuführen. Dabei bieten sich noch annehmbare Helligkeiten von fünf bis sechs Lichtwerten. Vielfach geschieht es, dass die Sauen erst nach ein oder zwei Uhr zur Kirmung kommen.

VORSTAND UND AUSSERORDENTLICHER VORSTAND

Präsident

Dietrich Berning, Provinzialstr. 24, 46499 Hamminkeln,
Tel. 02873/261, Fax 02873/1314,
dietrich_berning@t-online.de

Geschäftsführerin & Zuchtbuchführerin

Jacqueline Mette, Pretzschendorf, Dresdner Straße 19,
01774 Klingenberg, Tel. 035058/429741, Fax 035058/429742,
mette@kleine-muensterlaender.org
Konto: 1505421023, BLZ: 39560201
IBAN: DE93395602011505421023
BIC: GENODED1DUE

Kündigungen nur über die jeweiligen Landesgruppen!

Pressewart

Andreas Kurre, Stedingsmühler Str. 22, 49696 Molbergen,
Tel. 04475/947033, Fax 04475/947035,
andreas.kurre@ewetel.net

Vorsitzender der Zuchtkommission

Erwin Wallmann, Niederdorf 41, 49545 Tecklenburg,
Tel. 05455/7290,
wallmann@kleine-muensterlaender.org

Vizepräsident

Michael Schmiedel, Schwarze Bahn 1, 16244 Schorfheide
OT Eichhorst, Tel. 03335/797901, Fax 033393/664630,
m.schmiedel@klm-bb.de

Verbandsschatzmeister

Martina Maubach, Paulstraße 75, 52353 Düren,
Tel. 02421/200199, Martina.Maubach@gmx.de
Konto: 1505421015, BLZ: 39560201
IBAN: DE18395602011505421015
BIC: GENODED1DUE

Verbandszuchtwart & AK2 Qualitätssicherung Zucht

Josef Westermann, Goffineweg 4, 33442 Herzebrock,
Tel. 05245/5953,
josef_westermann@web.de

Vorsitzender des Ehrenrates

Hans Stigler, Sonnenstr. 12, 97264 Helmstadt,
Tel. 09369/1804, hans-stigler@t-online.de



ARBEITSKREISE UND OBLEUTE

AK1 Organisationsentwicklung

Thomas Böttcher, Börmer Weg 9, 24861 Bergenhusen,
Tel. 04885/901388, boettcherklm@gmx.de

AK2 Qualitätssicherung Zucht

Josef Westermann, Goffineweg 4, 33442 Herzebrock,
Tel. 05245/5953,
josef_westermann@web.de

AK3 Öffentlichkeitsarbeit

André Hentze, Im Igelstück 26, 36088 Hünfeld,
Tel. 06652/919828, andre.hentze@yahoo.de

AK4 Ausbildungs- und Prüfungswesen

Ulrich Pabst, Hörsten 1, 23623 Ahrensböök,
Tel. 04525/642853 oder 0172/4006352, pabst-u@web.de

AK5 Auslandskontakte

Jacqueline Mette, Pretzschendorf, Dresdner Straße 19,
01774 Klingenberg, Tel. 035058/429741, Fax 035058/429742,
mette@kleine-muensterlaender.org

Projektleiter Epilepsie

Dr. Bernd Westphal, Roggenkamp 33, 23611 Bad Schwartau,
Tel. 0451/2034627, westphal.gleichen@t-online.de

Zuchtrichterobmann

Richard Heinz, Surheimer Str. 27, 83395 Freilassing,
Tel. 08654/65245, zuchtwart.suedbayern@kabelmail.de

Internetredakteurin

Kerstin Kupfer, Kleine Heide 18, 44532 Lünen, Tel. 02306
3014309, kt.kupfer@web.de

Webmaster

Sören Sachau, Schmiedeweg 1, 24855 Gammellund
Tel. 04625/8220426, webmaster@kleine-muensterlaender.org

Mitgliederverwaltung, Versand KLM-Heft

Jennifer Melchior, Auf der Höhe 9, 52152 Simmerath,
Tel. 02473/939869, melchior@kleine-muensterlaender.org

Welpen-Vermittlungsstelle

Christa Förster, Bachstr. 56, 32423 Minden i.W.,
Tel. 0571/30254, Fax 0571/4051571,
christafoerster@t-online.de

Leiter Projektgruppe IT /

Datenschutzbeauftragter des Bundesverbandes

Werner Brune, Lindenstr. 19, 15518 Steinhöfel OT Tempelberg,
Tel. 02294/991052, Fax 02294/991051, w.brune@klm-bb.de

VERBANDSADRESSEN DER LANDESGRUPPEN

LG ANHALT-SACHSEN-THÜRINGEN

- 1. Vorsitzender** Ralf Lindenhahn, Serbitzer Ring 27, 06796 Brehna, Tel. 034954 35842, ralf.lindenhahn@t-online.de
2. Vorsitzender Michael Daul, Altenberger Str. 8, 01768 Glashütte, Tel. 035053 32984, sabrina-michael@t-online.de
Schatzmeister Petra Kröhn, Franz-Dietel-Straße 18, 07950 Zeulenroda-Triebes, Tel. 036622 72754, Petra-Kroehn@t-online.de
Schriftführer Renate Klauß, Fröbelstraße 30, 04463 Großpösna, Tel. 034297 41163, renate.klauss@t-online.de
Zuchtwart Renate Klauß, Fröbelstraße 30, 04463 Großpösna, Tel. 034297 41163, renate.klauss@t-online.de
Homepage: www.KLM-vorstehhund.de
Bankverbindung: Konto 83585, BLZ 83050000, Sparkasse Gera-Greiz, IBAN DE288305000000083585, BIC HELADEFIGER

LG BADEN

- 1. Vorsitzender** Ralf Bürkel, Brunnenstr. 14, 79331 Teningen, Tel. 07641 55350, ralfbuerkel@buerkel.de
2. Vorsitzender Udo Schnottalla, Bästebach 24, 77740 Bad Peterstal-Griesbach, Tel. 07806 992754, u.schnottalla@gmx.net
Schatzmeister Hubert Benz, Oberweierer Hauptstr. 1, 77948 Friesenheim, Tel. 07821 62679, Fax 07821 9988713, Benz@klm-baden.de
Schriftführer Felix Lerch, Riedengartenstr. 22, 79241 Ihringen, Tel. 07668 7460, Felix.Lerch@web.de
Zuchtwart Regina Schachenmeier, Brunnenstraße 6, 79331 Teningen, Tel. 07641 55672, schachenmeier@kabelbw.de
Homepage: www.KLM-baden.de
Bankverbindung: Konto 855200, BLZ 68290000, Volksbank Lahr, IBAN DE6468290000000855200, BIC GENODE61LAH

LG BERLIN-BRANDENBURG

- 1. Vorsitzender** Michael Schmiedel, Schwarze Bahn 1, 16244 Schorfheide OT Eichhorst, Tel. 03335 797901, Fax 033393 664630, m.schmiedel@klm-bb.de
2. Vorsitzender Werner Brune, Lindenstr. 19, 15518 Steinhöfel OT Tempelberg, Tel. 02294 991052, Fax 02294 991051, w.brune@klm-bb.de
Schatzmeister Joachim Essow, Schwalbachstr. 48, 12305 Berlin, Tel. 030 7462459, Fax 030 7462459, j.essow@klm-bb.de
Schriftführer Monika Höpfner, Parkweg 25, 19395 Plau am See, Tel. 038735 46294, m.hoepfner@klm-bb.de
Zuchtwart Werner Brune, Lindenstr. 19, 15518 Steinhöfel OT Tempelberg, Tel. 02294 991052, Fax 02294 991051, w.brune@klm-bb.de
Homepage: www.KLM-bb.de
Bankverbindung: Konto 3369221000, BLZ 10090000, Berliner Volksbank, IBAN DE93100900003369221000, BIC BEVODEBB

LG HAMBURG-SÜDHOLSTEIN-MECKLENBURG-VORPOMMERN

- 1. Vorsitzender** Thomas Harm, Meiereistr. 3, 23816 Leezen, Tel. 04552 9820, klm@leezenerau.de
2. Vorsitzender Wolfgang Beuße, Harburger Straße 190, 21614 Buxtehude, Tel. 04161 641511, wolfgang.beusse-klm@online.de
Schatzmeister Regina Harm, Meiereistr. 3, 23816 Leezen, Tel. 04552 9820, Fax 04552 9947448, klm@leezenerau.de
Schriftführer Andreas Hinsching, Dorfstr. 24, 22889 Tangstedt, ahinsching@t-online.de
Zuchtwart Detlef Butz, Meisenweg 6, 23626 Ratekau, Tel. 04504 67448, butz-fam@t-online.de
Homepage: www.KLM-hh-mv.de
Bankverbindung: Konto 134945534, BLZ 21352240, Sparkasse Holstein, IBAN DE 89 213522400134945534, BIC NOLADE21HOL

LG HANNOVER-BRAUNSCHWEIG

- 1. Vorsitzender** Nils Reineke, Quelkhorner Landstrasse 103, 28870 Ottersberg, Tel. 0179/9215458, reineke@klm-hb.de
2. Vorsitzender Hermann Schulze, Alte Handelsstraße 17, 38448 Wolfsburg, Tel. 05363 20050, schulze@klm-hb.de
Schatzmeister Günter Kühne, Siedlung 14, 39221 Kleinmühlingen, Tel. 039291 40984, Fax 03928 401357, kontakt@ibkuehne.de
Schriftführer Sabine Wenzel, Theodor-Heuss-Weg 12, 38159 Vechelde, Tel. 05302 6967, wenzel@klm-hb.de
Zuchtwart Hermann Schulze, Alte Handelsstraße 17, 38448 Wolfsburg, Tel. 05363 20050, schulze@klm-hb.de
Homepage: www.KLM-hb.de
Bankverbindung: IBAN DE 52800555000381112594, BIC NOLA DE 21 SES

LG HESSEN

- 1. Vorsitzender** Ralf Küch, Am Hofborn 4, 35083 Wetter-Oberrospe, Tel. 06423 5444570, Fax 06423 542046, Ralf.Kuech@klm-hessen.de
2. Vorsitzender André Hentze, Im Igelstück 26, 36088 Hünfeld, Tel. 06652 919828, andre.hentze@yahoo.de
Schatzmeister Klaus-Dieter Schmandt, Neuhöfer Weg 9, 35415 Pohlheim, Tel. 06403 67912, Fax 06403 969938, didi.schmandt@t-online.de
Schriftführer Ekkehard Kreuzer, Am Steinkreuz 15, 35435 Wettbergen, Tel. 0641 86992, Fax 0641 87780939, ek-wettenberg@arcor.de

VERBANDSADRESSEN DER LANDESGRUPPEN

Zuchtwart Nina Lingner, Ostendstr. 65, 35410 Hungen OT Bellersheim, Tel. 06402 512828, nina.lingner@klm-hessen.de
Homepage: www.KLM-hessen.de
Bankverbindung: Konto 242029000, BLZ 513 500 25, Sparkasse Gießen, IBAN DE97513500250242029000, BIC HELADEF1GIE

LG NORDBAYERN

1. Vorsitzender Gerhart Schäfer, Kemnather Str. 30, 92358 Seubersdorf OT Wissing, Tel. 09497 6552, Fax 09497 9495758, Gerhart.Schaefer@klm-nordbayern.de
2. Vorsitzender Dieter Segets, Altendettelsauer Str. 3, 91580 Petersaurach, Tel. 09872 7439, dieter.segets@t-online.de
Schatzmeister Gabriele Mohnke, Deckersberg 32, 91230 Happurg, Tel. 09151 5563, Fax 09151 5563, joga-mohnke@t-online.de
Schriftführer Susanne Schwietzke, Alte Rinne 16, 91077 Dormitz, Tel. 09134 908816, susanne.schwietzke@klm-nordbayern.de
Zuchtwart Erwin Steinbauer, Kalbensteinberg 148, 91720 Absberg, Tel. 09837 1248, e.steinbauer@gmx.de
Homepage: www.KLM-nordbayern.de
Bankverbindung: Konto 190482273, BLZ 76050101, Sparkasse Hersbruck

LG OSNABRÜCK

1. Vorsitzender Jürgen Roetmann, Oorder Weg 29a, 48531 Nordhorn, Tel. 05921 35279, j.roetmann@web.de
2. Vorsitzender Hans-Theodor Tenspolde, Treppkesberg 44, 49477 Ibbenbüren, Tel. 05451 78575, Fax 03222 3725211, tenspolde.klm-os@t-online.de
Schatzmeister Richard Schneiders, Alte Straße 6, 49479 Ibbenbüren, Tel. 05459 4237, Richard.Schneiders@t-online.de
Schriftführer Silvia Rössler, Kolkesch 6, 49406 Barnstorf, Tel. 05442 3654, silvia.roessler@gmx.de
Zuchtwart Klaus-Dieter Beck, Tulpenstraße 2, 49504 Lotte, Tel. 05404 2519, Klaus-Dieter.Beck@web.de
Homepage: www.KLM-os.de
Bankverbindung: Konto 444479200, BLZ 40361906, Volksbank Ibbenbüren

LG RHEINLAND

1. Vorsitzender Dietrich Berning, Provinzialstr. 24, 46499 Hamminkeln, Tel. 02873 261, Fax 02873 1314, dietrich_berning@t-online.de
2. Vorsitzender Ralf Essing, Timsmanweg 33, 46395 Bocholt, Tel. 02871 8607, ralf-essing@versanet.de
Schatzmeister Martina Maubach, Paulstraße 75, 52353 Düren, Tel. 02421 200199, Martina.Maubach@gmx.de
Schriftführer Inge Fitscher, Paul-Reusch-Str. 74, 46045 Oberhausen, Tel. 0208 853963, fitscher@fitscherguss.de
Zuchtwart Dietrich Berning, Provinzialstr. 24, 46499 Hamminkeln, Tel. 02873 261, Fax 02873 1314, dietrich_berning@t-online.de
Homepage: www.kleine-münsterländer-rheinland.de
Bankverbindung: Konto 6502739016, BLZ 38260082, Volksbank Euskirchen e.G., IBAN DE55382600826502739016, BIC GENODE1EVB

LG SAAR-RHEIN-PFALZ

1. Vorsitzender Ernst Zeimet, Forsthausstr. 8, 56288 Kastellaun, Tel. 06762 8225, Fax 06762 950302, ernst.zeimet@klm-saar-rhein-pfalz.de
2. Vorsitzender Theo Kreutzer, Schwambachstraße 3, 66578 Heiligenwald, Tel. 06821 690399, theo-kreutzer@web.de
Schatzmeister Petra Etges, Jahnstraße 18, 56753 Welling, Tel. 0172/6541247, klm.vom.keilenwald@googlemail.com
Schriftführer Paul-Michael Kruff, Mühlenstraße 1, 56828 Alfien, Tel. 02678 910134, Fax 02678 910132, paul-michael.kruff@arcor.de
Zuchtwart Liane Wild, Nahbollenbacher Str. 118, 55743 Idar-Oberstein, Tel. 06784 9411, info@eloxal-wild.de
Homepage: www.KLM-saar-rhein-pfalz.de
Bankverbindung: Konto 426350, BLZ 54790000, Volksbank Speyer-Neustadt-Hockenheim, IBAN DE2554790000000426350, BIC GENODE61SPE

LG SCHLESWIG-HOLSTEIN

1. Vorsitzender Thomas Böttcher, Börmer Weg 9, 24861 Bergenhusen, Tel. 04885 901388, Fax 04885 901378, boettcherklm@gmx.de
2. Vorsitzender Thorsten Bäte, Satower Weg 53, 24357 Gotheby, Tel. 04354 9963981, Toddi550@web.de
Schatzmeister Holger Mordhorst, Achter de School 1, 24890 Stolk, Tel. 04623 7474, vom.Luengmoor@gmx.de
Schriftführer Marco Neupert, Wischhof 8, 24250 Löptin, Tel. 04302 969879, Fax 04302 969879, neupert1596@freenet.de
Zuchtwart Karina Böttcher, Börmer Weg 9, 24861 Bergenhusen, Tel. 04885 901388, boettcherklm@gmx.de
Homepage: www.KLM-sh.de
Bankverbindung: Konto 8334455, BLZ 21690020, Schleswiger Volksbank eG, IBAN DE3921690020008334455, BIC GENODEF1SLW

LG SCHWABEN

- 1. Vorsitzender** Eugen Maucher, Hagnaurfurter Str. 17, 88456 Winterstettendorf, Tel. 07355 8320, maucher@klm-schwaben.de
2. Vorsitzender Uli Vogel, Buchenstr. 24, 89155 Erbach, vogel@klm-schwaben.de
Schatzmeister Dominik Gromer, Hindenburgstr. 18/2, 88348 Bad Saulgau, Tel. 07581 5347277, gromer@klm-schwaben.de
Schriftführer Dagmar Sauter, Holunderweg 6, 88284 Wolpertswende, Tel. 07502 912698, sauter@klm-schwaben.de
Zuchtwart Uta Schumann, Umlandstraße 23, 73092 Heiningen, Tel. 07161 41190, schumann@klm-schwaben.de
Homepage: www.KLM-schwaben.de
Bankverbindung: Konto 227298004, BLZ 61060500, Volksbank Göppingen, IBAN DE94 6106 0500 0227 2980 04, BIC: GEN ODES 1VGP

LG SÜDBAYERN

- 1. Vorsitzender** Ottmar Tutsch, Eschenstraße 13 A, 84030 Ergolding, Tel. 0871 78828, o.tutsch@hotmail.de
2. Vorsitzender Bernhard Soyer, Nelkenstraße 15, 84570 Polling, Tel. 08631 7140, bernhard.soyer@freenet.de
Schatzmeister Walter Bollmann, Weingasse 5, 86706 Weichering, Tel. 08454 914394, WBollmann@gmx.de
Schriftführer Bernhard Hauber, Scharlinger Straße 7, 83379 Wonneberg, Tel. 08681 1510, bernhard.hauber@t-online.de
Zuchtwart Richard Heinz, Surheimer Straße 27, 83395 Freilassing, Tel. 08654 65245, Fax 0861 166190338, zuchtwart.suedbayern@kabelmail.de
Homepage: www.KLM-suedbayern.de
Bankverbindung: Konto 4576399, BLZ 74350000, Sparkasse Landshut, IBAN: DE9174350000004576399, BIC BYLADEM1LAH

LG WATERKANT

- 1. Vorsitzender** Josef Röttgers, Zu den Jücken 2 A, 26169 Friesoythe, Tel. 04491 4128, josef.roettgers@ewetel.net
2. Vorsitzender Markus Meyer, Am Vossberg 3, 49451 Holdorf, Tel.: 05492 3813, markusmeyer.handorf@ewetel.net
Schatzmeister Johann Heyen, Heidhörnweg 28, 26629 Großefehn, Tel. 04943 4478, Fax 04943 4478, jheyen.klm@t-online.de
Schriftführer Tido Bent, Müller-Post-Ring 12, 26427 Esens, Tel. 04971 927694, Tido.Bent@t-online.de
Zuchtwart Heinrich Block, Friesoyther Str. 9, 26219 Bösel, Tel. 04494 1219, Fax 04494 1219
Homepage: www.KLM-waterkant.de
Bankverbindung: Konto 152007571, BLZ 28350000, Sparkasse Aurich-Norden, IBAN: DE07 2835 0000 0152 007571, BIC: BRLEDE21ANO

LG WESTFALEN-LIPPE

- 1. Vorsitzender** Christian-Wenzel Dr. Scholz, Am Rullenweg 43, 48653 Coesfeld, , Tel. 02541 6996, Fax 02541 982070, cvscholz@t-online.de
2. Vorsitzender Christian Luke, An der Aa 40, 48329 Hohenholte, Tel. 02507 982807, christian.luke@gmx.net
Schatzmeister Anna-Lena Meurer, Meisenweg 23, 45731 Waltrop, Tel. 0178 2044013, lena.borchert@gmx.de
Schriftführer Kerstin Kupfer, Kleine Heide 18, 44532 Lünen, Tel. 02306 3014309, kt.kupfer@web.de
Zuchtwart Josef Westermann, Goffineweg 4, 33442 Herzebrock, Tel. 05245 5953, josef_westermann@web.de
Homepage: www.KLM-westfalen-lippe.de
Bankverbindung: Konto 149018657, BLZ 40050150, Sparkasse Münsterland Ost, IBAN DE 42400501500149018657, BIC WELADED1MST

LG WÜRTEMBERG-HOHENLOHE

- 1. Vorsitzender** Hans-Joachim Mueller, Baumgartenweg 10, 74354 Besigheim, Tel. 07143 5300, hajomuellerottmarsheim@t-online.de
2. Vorsitzender Christian Reents, Schubartstr. 4/3, 74948 Lauffen, Tel. 07133 14810, christian.reents@web.de
Schatzmeister Heinz Henke, Erbgrabenweg 6, 70839 Gerlingen, Tel. 07156 23816, heinzhenke@t-online.de
Schriftführer Monika Wolf, Am Killberg 16, 72218 Wildberg, Tel. 07054 928887, mg.wolf@yahoo.de
Zuchtwart Karl Manz, Schwalbenstraße 8, 74653 Künzelsau, Tel. 07940 2899, karl.manz@t-online.de
Homepage: www.KLM-wueho.de
Bankverbindung: Konto 45116016, BLZ 60090100, Stuttgarter Volksbank eG, IBAN: DE 88600901000045116016, BIC: VOBADDESS





KLM INTERNATIONAL (KLM-I)

www.KLM-international.info

VORSTAND

Präsident	Präsident: Dietrich Berning, Provinzialstr. 24, 46499 Hamminkeln, Tel. 0049/(0)2873/261, dietrich_berning@t-online.de, www.kleine-muensterlaender.org
Vizepräsident	Henrik Raae Andersen, Lunderodvej 82, Marup, Dänemark, DK-4340 Tølløse, formanddmk@gmail.com , 0045/59186665
Vizepräsident	Cor Bottenheft, Jan van Nassaupark 78, NL-3844 BS Harderwijk, c.bottenheft@caiway.nl , 0031/341415335,
Geschäftsführer	Jacqueline Mette, Pretzschendorf, Dresdner Straße 19, 01774 Klingenberg, mette@kleine-muensterlaender.org , 0049/(0)35058/429741

MITGLIEDSVEREINE

Belgien	Vorsitzender: Philip Van der Biest, Gentsestraat 13, B-9520 ZONNEGEM, philip.van.der.biest@telenet.be
Dänemark	Vorsitzender: Henrik Raae Andersen, Lunderodvej 82, Marup, DK-4340 Tølløse, formanddmk@gmail.com , 0045/59186665
Deutschland	Präsident: Dietrich Berning, Provinzialstr. 24, 46499 Hamminkeln, Tel. 0049/(0)2873/261, dietrich_berning@t-online.de, www.kleine-muensterlaender.org
Frankreich	Präsident: Alexandre Martel, 35 Rue des Courdriers, F-51230 Corroy, amartel@martelsa.com , 0033/680213126, www.chien.com/CFML/ Ansprechpartner für Deutschland: Germain Klein, 2 rue de la Ville, F-67460 Souffelweyersheim, klein.germain@evc.net , 0033/388205409
Niederlande	Vorsitzender: Cor Bottenheft, Jan van Nassaupark 78, NL-3844 BS Harderwijk, c.bottenheft@caiway.nl , 0031/341415335, www.heidewachtelvereniging.nl
Norwegen	Vorsitzende: Birte Wold Myhre, Siggerudveien 874, N-1400 Ski, 0047/64889202/916 35 963, birtesin@online.no , www.nmlk.no Ansprechpartner deutsch: Pål Thoresen, Borgveien 4, N-1914 Ytre Enebakk, 0047/91136366, Lokkeberget@hotmail.com
Österreich	Präsident: Peter Hübler, Neuwald 31h, 8781 Wald am Schoberpass, peter.huebler@aon.at , 0043/664/1873031
Schweiz	Präsident: Urs Hoppler, Schulstr. 11, CH-8965 Berikon, praesident@KLM-muensterlaender.ch , 0041/566336017, www.KLM-muensterlaender.ch
Schweden	Vorsitzender: Ingmar Tykesson, Traneröd 1571, S-26876 Kågeröd, Mail: ingmar.tykesson@tele2.se , www.vorsteh.se
Tschechien	Präsident: Ing. Jiří Kec, 34194 Srní 170, 0042/420376599318 Ansprechpartner für Deutschland: Vizepräsident Petr Buba, Olesna 183, CZ-26901 Rakovník, P.Buba@seznam.cz , 0042/0313517877, www.ohardlouhosrsty.ic.cz

Impressum

Herausgeber: Verband für Kleine Münsterländer Vorstehhunde e. V., Pretzschendorf, Dresdner Straße 19, 01774 Klingenberg

Druck: Firmengruppe APPL sellier druck GmbH, Angerstraße 54, 85354 Freising

Verantwortlich für den Inhalt: Andreas Kurre, Stedingsmühler Straße 22, 49696 Molbergen, Tel. 04475/947033, Fax /947035, E-Mail: andreas.kurre@ewetel.net. Gekennzeichnete Aufsätze geben die Meinung des Verfassers wieder. Der Abdruck bedeutet keine Stellungnahme des Verbandes KIM e. V.. Alle Rechte vorbehalten, alle Angaben ohne Gewähr. Nachdruck sämtlicher Aufsätze nur mit Genehmigung der Schriftleitung, die sich vorbehält, die eingesandten Manuskripte, auch die namentlich gekennzeichneten, gegebenenfalls zu kürzen und zu überarbeiten. **Erscheinungsweise jeweils am 1. eines ungeraden Monats. Redaktionsschluss am 1. des Vormonats.** Eingang bei Andreas Kurre, Stedingsmühler Straße 22, 49696 Molbergen, Tel. 04475/947033, Fax /947035, E-Mail: andreas.kurre@ewetel.net

Der Bezugspreis für das Mitteilungsblatt ist im Jahresbeitrag enthalten.

Bildnachweis: Daniela Rippe



Hubertus Gold®
Premium-Ernährung für Jagdhunde

5%*
Rabatt

Neuer Online-Shop!
www.hubertusgold.de

NASSFUTTER
Raffinierte Rezepturen



FRISCHFLEISCH-SNACK
Für den schnellen Energie-Schub



TROCKENFUTTER
Für jeden Hund das passende Futter



Jetzt auch für Sie!

Besuchen Sie unseren neuen
Online-Shop und sichern Sie
sich bis zum 31.01.2015 Ihren
5%* Endverbraucher-Rabatt.
Gutschein-Code: **ZNN490Z2**

www.hubertusgold.de

*Angebot gültig bis 31.01.2015, nur für Endkunden und nur im Online-Shop. Reduzierte Artikel sind ausgeschlossen. Gültig ab 20,- € Mindestbestellwert. Pro Bestellung und Kunde kann nur ein Gutschein eingelöst werden. Gutscheine können nicht mehr für bereits durchgeführte Bestellungen eingelöst, sowie nicht mit anderen Gutscheinen kombiniert werden. Gutscheine können nicht ausbezahlt werden.